PRECIO EN TODO EL PAIS
30 Centavos

LA NACION

Edición de 24 páginas

AÑO IX
TELEFONO INGLES 3113 - 3114
AGUSTINAS 1253 - 1269
SANTIAGO DE CHILE, JUEVES 9 DE JULIO DE 1925
SUSCRICION: Por un año, $ 90.— Por 6 meses, $ 48.
Por 3 meses, $ 26.— Por un año, extranjero, $ 150.
Núm. 3,099

AL PIE DE LA BANDERA

POR
Víctor Domingo Silva

Todo el nervio y todo el fervor que alienta en la obra lírica de Víctor Domingo Silva, están en esta composición, donde se exalta el valor del sagrado símbolo nacional, con elocuencia insuperable. En este día consagrado a la bandera, cuando la generación veintenaria que puebla los cuarteles va a hacerle ofrenda de fidelidad en solemne juramento, nada nos parece más oportuno que la publicación de esta arenga heroica, exhalación de un espíritu inflamado de todos los entusiasmo generosos. Los acentos rebeldes de "La Nueva Marsellesa" y de "Bajo el sol de la Pampa", en que el poeta dió las primeras voces que se escucharon en este país en favor de los desheredados, adquieren un soplo de epopeya en estas estrofas, en que hay esplendores y resonancias de bronces de guerra, de crisol y de fragua. Silva está hoy lejos de la patria, sirviendo al país en un Consulado remoto, laborioso y anónimo, donde asiste a la absorción de los denodados pioneers chilenos de la Patagonia, fundadores de la riqueza [illegible] de la República hermana. En la desolación patagónica, el poeta de "Lo que me dijeron las espigas", sigue desde lejos nuestro vivir, inmovilizado en la meditación y el recuerdo, "al pié de la bandera...." — N. de la R.

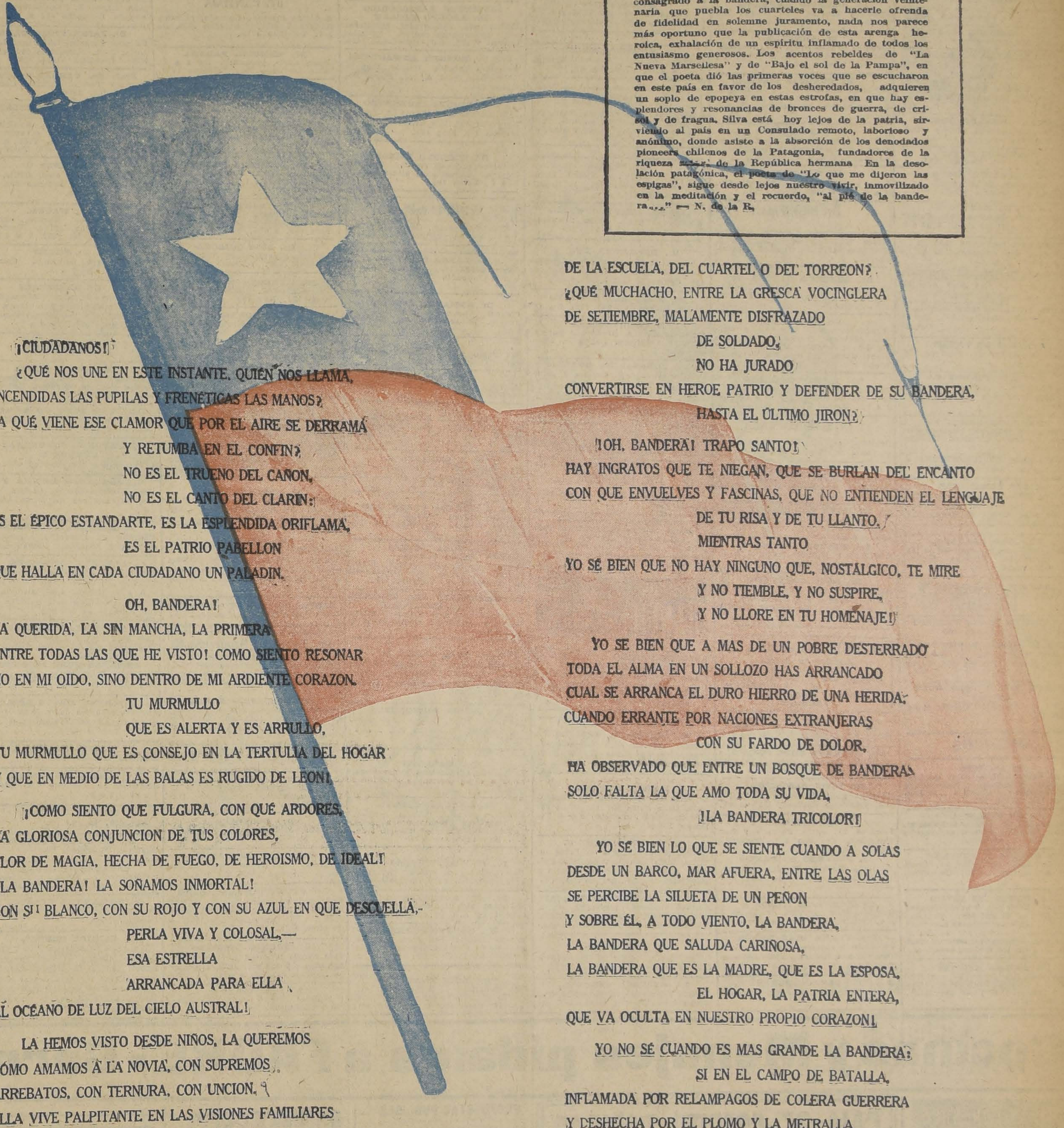

¡CIUDADANOS!
¿QUÉ NOS UNE EN ESTE INSTANTE, QUIÉN NOS LLAMA,
ENCENDIDAS LAS PUPILAS Y FRENÉTICAS LAS MANOS?
¿A QUÉ VIENE ESE CLAMOR QUE POR EL AIRE SE DERRAMA
Y RETUMBA EN EL CONFIN?
NO ES EL TRUENO DEL CAÑON,
NO ES EL CANTO DEL CLARIN:
ES EL ÉPICO ESTANDARTE, ES LA ESPLENDIDA ORIFLAMA,
ES EL PATRIO PABELLON
QUE HALLA EN CADA CIUDADANO UN PALADIN.

OH, BANDERA!
LA QUERIDA, LA SIN MANCHA, LA PRIMERA
ENTRE TODAS LAS QUE HE VISTO! COMO SIENTO RESONAR
NO EN MI OIDO, SINO DENTRO DE MI ARDIENTE CORAZON.
TU MURMULLO
QUE ES ALERTA Y ES ARRULLO,
TU MURMULLO QUE ES CONSEJO EN LA TERTULIA DEL HOGAR
Y QUE EN MEDIO DE LAS BALAS ES RUGIDO DE LEON!

¡COMO SIENTO QUE FULGURA, CON QUÉ ARDORES,
LA GLORIOSA CONJUNCION DE TUS COLORES,
FLOR DE MAGIA, HECHA DE FUEGO, DE HEROISMO, DE IDEAL!
¡LA BANDERA! LA SOÑAMOS INMORTAL!
CON SU BLANCO, CON SU ROJO Y CON SU AZUL EN QUE DESCUELLA,—
PERLA VIVA Y COLOSAL,—
ESA ESTRELLA
ARRANCADA PARA ELLA
AL OCÉANO DE LUZ DEL CIELO AUSTRAL!

LA HEMOS VISTO DESDE NIÑOS, LA QUEREMOS
CÓMO AMAMOS A LA NOVIA, CON SUPREMOS
ARREBATOS, CON TERNURA, CON UNCION.
ELLA VIVE PALPITANTE EN LAS VISIONES FAMILIARES
DE LOS DIAS ESCOLARES,
Y AL MIRARLA HECHA JIRONES NOS PARECE
QUE ELLA GRITA AL DESGARRARSE PORQUE MECE
LO QUE AUN QUEDA NUESTRAS ALMAS DE ESPERANZA, DE ILUSION.

TODO PASA! VIENTO TRAGICO Y SINIESTRO
NOS USURPA LO QUE AMAMOS, LO QUE ES NUESTRO;
PADRE NOBLE, DULCE MADRE, TIBIO HOGAR.
SOMOS HUÉRFANOS; ERRAMOS, DOLOROSOS PEREGRINOS,
POR INSOLITOS CAMINOS
Y AL AZAR....
¡SOLO TU, BANDERA, QUEDAS; SOLO TU, QUE NUNCA MUERES
PORQUE TÚ ERES
TODA EL ALMA DE LA PATRIA, BAJO EL CIELO O SOBRE EL MAR!
¡LA BANDERA! ¿QUIÉN OLVIDA
QUE ELLA HA SIDO COMO UNA HADA PARA NUESTRA EDAD FLORIDA?
¿QUIÉN AL VERLA QUE, A PLENO AIRE, SE LEVANTA
NO LA ADVIERTE COMO UNA ALMA ENAMORADA DE LA VIDA?
¿DE QUÉ TRÉMULA GARGANTA,
EN LOS GRANDES DIAS PATRIOS, SE ESCAPO UNA NOTA SOLA,
A QUE NO HAYA RESPONDIDO
COMO EL ECO MAS SENTIDO
LA BANDERA QUE TREMOLA
EN LO ALTO DE UN MADERO CARCOMIDO
DE LA ESCUELA, DEL CUARTEL O DEL TORREON?
¿QUÉ MUCHACHO, ENTRE LA GRESCA VOCINGLERA
DE SETIEMBRE, MALAMENTE DISFRAZADO
DE SOLDADO,
NO HA JURADO
CONVERTIRSE EN HEROE PATRIO Y DEFENDER DE SU BANDERA,
HASTA EL ÚLTIMO JIRON?

¡OH, BANDERA! TRAPO SANTO!
HAY INGRATOS QUE TE NIEGAN, QUE SE BURLAN DEL ENCANTO
CON QUE ENVUELVES Y FASCINAS, QUE NO ENTIENDEN EL LENGUAJE
DE TU RISA Y DE TU LLANTO.
MIENTRAS TANTO
YO SÉ BIEN QUE NO HAY NINGUNO QUE, NOSTÁLGICO, TE MIRE
Y NO TIEMBLE, Y NO SUSPIRE,
Y NO LLORE EN TU HOMENAJE!

YO SE BIEN QUE A MAS DE UN POBRE DESTERRADO
TODA EL ALMA EN UN SOLLOZO HAS ARRANCADO
CUAL SE ARRANCA EL DURO HIERRO DE UNA HERIDA,
CUANDO ERRANTE POR NACIONES EXTRANJERAS
CON SU FARDO DE DOLOR,
HA OBSERVADO QUE ENTRE UN BOSQUE DE BANDERAS
SOLO FALTA LA QUE AMO TODA SU VIDA,
¡LA BANDERA TRICOLOR!

YO SÉ BIEN LO QUE SE SIENTE CUANDO A SOLAS
DESDE UN BARCO, MAR AFUERA, ENTRE LAS OLAS
SE PERCIBE LA SILUETA DE UN PEÑON
Y SOBRE ÉL, A TODO VIENTO, LA BANDERA,
LA BANDERA QUE SALUDA CARIÑOSA,
LA BANDERA QUE ES LA MADRE, QUE ES LA ESPOSA,
EL HOGAR, LA PATRIA ENTERA,
QUE VA OCULTA EN NUESTRO PROPIO CORAZON!

YO NO SÉ CUANDO ES MAS GRANDE LA BANDERA:
SI EN EL CAMPO DE BATALLA,
INFLAMADA POR RELAMPAGOS DE COLERA GUERRERA
Y DESHECHA POR EL PLOMO Y LA METRALLA
O EN EL ALTO TIJERAL DEL EDIFICIO
QUE LEVANTA EN PLENA URBE SU ARMAZON,
Y DONDE ES COMO UN HERALDO DE ALEGRIA
PORQUE NO SE HA CONSUMADO EL SACRIFICIO
DEL QUE RIGE, CON HEROICA BIZARRIA,
EL COMPAS DE SU MARTILLO POR EL RITMO DEL PULMON.

¡SOLO SÉ QUE PARA ELLA ES SIEMPRE EL MISMO
CUALQUIER GESTO DE HEROISMO;
QUE ELLA CUBRE CON LA MISMA MAJESTAD
[illegible] UNOS Y OTROS..... LA BANDERA ES MADRE—ES HEMBRA!—
Y SI EN MEDIO DE LOS VIVOS A MENUDO EL ODIO SIEMBRA,
POR ENCIMA DE LOS MUERTOS SOLO ARROJA LA PIEDAD.

¡CIUDADANOS!
QUE NO SEA LA BANDERA EN NUESTRAS MANOS
NI UN RIDICULO JUGUETE, NI UNA ESTUPIDA AMENAZA,
NI UN HIPOCRITA FETICHE, NI UNA INSIGNIA BALADÍ,
VENEREMOS LA BANDERA
COMO AL SIMBOLO DIVINO DE LA RAZA;
ADORÉMOSLA CON ANSIA, CON PASION, CON FRENESÍ,
Y NO ATAJE NUESTRO PASO, MINA, FOSO, NI TRINCHERA
CUANDO OIGAMOS QUE NOS GRITA LA BANDERA:
"¡HIJOS MIOS! ¡DEFENDEDME! ¡ESTOY AQUI!"

GUIA PROFESIONAL

ABOGADOS

GABRIEL AMUNATEGUI Y SALVADOR DE LA VEGA
Huérfanos 1153. Of. 32 y 33. Cas. 3091. Teléfono 3507

ROBERTO CRUZ
Abogado-Secretario jubilado 1.er juzgado del crimen. Causas criminales. Consultas: 10 a 12. Catedral 1275.

LUIS ALBERTO CASTRO
Morandé 291, oficina 54.

FEDERICO DUNCKER BIGGS
Huérfanos 833, Altos Banco Germánico. Cas 219. Teléf. 295.

LADISLAO ERRAZURIZ
LUIS QUINTEROS T.
Amunátegui 301 Teléfono N.o 633.

HECTOR ARNALDO GUERRA
Galería Alessandri 24. Civil y criminal. Teléfono 4352.

OSVALDO HEVIA
Morandé N.o 244. Casilla 1831.

BERNARDINO LEIVA
OTTMAR STEGMAIER
Bandera 537. Casilla 2068.

MANUEL MERINO E.
Bandera 166. Teléfono 2077. Casilla 2407. De 10 a 11 1|2 A. M. 4.30 a 6.

VICENTE MOLINOS GAETE
Agustinas 1148. Teléfono 2110. De 10 a 12 y 4 a 6.

NICOLAS MARAMBIO MONTT
San Antonio 570. Cas. 2699. Asuntos civiles, especialmente mineros.

LUIS MORALES ZUAZNABAR
Morandé 466; Casilla 1873. De 10 a 12. Oct.-23

ROBERTO DE PETRIS
Galería Alessandri 25. Teléfono 156. Casilla 4044.

ANTONIO PLANET C.
Especialmente cuestiones comerciales. Estudio: Estado 91. Casilla 4034. Teléfono 1137.

EDMUNDO PIZARRO
Procurador número. Corte Apelaciones, Suprema. Catedral 1109. Casilla 3916.

LUIS MANUEL RODRIGUEZ
Abogado. Amunátegui 225.

SALAS ROMO HNOS.
LUIS Y VICTOR A. SALAS ROMO
Abogados. Trasladaron sus oficinas a Compañía 1325. Teléfono 1527. Casilla 2231.

HUBERTO SALGADO
Criminalista, causas civiles, nulidades matrimonio. Anticipa fondos. San Pablo 1417.

LISANDRO SANTELICES E.
Abogado. Catedral 1424. Teléfono 831.

HUMBERTO YAÑEZ VELASCO
Morandé 323. Teléfono 595.

EMILIO TAGLE RODRIGUEZ
Asuntos comerciales y mineros. Bolsa Comercio. Oficina 207. Teléf. 2018.

CARLOS RUBIO DOMINGUEZ
Abogado
Estudio y domicilio: Galería Alessandri 25.

MEDICOS

Dr. ALCAINO
Regresó Europa. Oídos, nariz, garganta, vías lacrimales. Especialista Hosp. Salvador y Niños. 3 a 5. Dieciocho 257. Teléf. 257.

JOSE AVILES A.
Nataniel 167, de 1.30 a 4. Especialmente: Cirugía, Partos, enfermedades señoras y sociales.

Dr. CARLOS D. AGUIRRE
Especialmente vías urinarias, Venéreas, sífilis, Carmen 191. Consultas: 1 - 5.

INSTITUTO DE SALUD
Cisterna (Población Nueva España) Destinado al diagnóstico y tratamiento de las enfermedades nerviosas y mentales, dirigido por el doctor Fontecilla, Santiago: Delicias N.o 1626. Electricidad médica, baños, etc.

Dr. ANIBAL ARIZTIA
Médico Hospital Niños R. del Río. Ayudante Clínica Prof. Prado Tagle. Teléfono 1773. — Domicilio, Agustinas 1319.

Dr. ITALO ALESSANDRINI
Cirugía y ginecología. 1 a 3. Merced 322. Teléfono 3555.

Dr. AMENABAR OSSA
Oculista 14, Europa, 3 años médico director Hosp. Ojos Condado Stanford (Inglaterra). 21 de Mayo 578. De 2-4. Teléfono 602.

Dr. LEONCIO ANDRADE
Medicina general. San Diego N.o 81 De 2 a 5. Teléfono 4528.

Dr. ARNELLO
Cirugía, anestesia general, venéreas. García Reyes 17. De 12-3. Hospital San Vicente 4-5.

Dr. BORQUEZ SILVA
Estudios Europa. Pulmón, corazón, estómago, intestino. Rayos X. 3 a 6. Arturo Prat 80. Teléfono 19. Matadero.

Dr. RIFO BUSTOS
Estudios en Europa. Medicina interna. Preferentemente corazón y estómago. 2 a 5. Cochrane 177.

Dr. BISQUERTT
Vías urinarias, sífilis. Moneda 859. 3 a 6. Cas. 2563. Teléf. 953.

Dr. BRONFMAN
Estudios Europa. Cirugía, enfermedades señoras. Venéreas. 2 a 5. Teléfono 3457. Se trasladó Cienfuegos 68.

Dr. ROBERTO BALTRA G.
Medicina general, vías urinarias. 3.30 a 6. Ahumada 11. Teléfono 170, Parque.

Dr. BEAUMONT
Ayudante servicio ginecología Hospital Salvador. Santo Domingo 1245. De 3-5. Domicilio: Avenida Manuel Montt 1541. Teléfono 93. — Santa Elena.

Dr. BRAGA CASTILLO
Regresó Europa. Rayos X. Medicina general niños; 9 a 10 y de 1.30 a 4.30. Merced 136. Teléfono 1393.

Dr. BARRENECHEA
Oculista, especialista oídos, nariz, garganta. Huérfanos 801.

Dr. MARCOS BRITO
Estudos Europa. Cirujía, niños. Enferedades señoras, partos, venéreas. A. Prat 309, de 3 a 6.

Dr. MARIANO BAHAMONDE RUIZ
Cirugía, ginecología. 1 3 Cochrane 66 Dom Delicias 1230.

Dr. HECTOR CORONA T.
Bronquos y pulmón. Asma 4 a 5. Delicias 863. Teléfono 2483.

Dr. ALDO CONTRUCCI
Estudios Europa. Medicina interna. Sífilis. Nataniel 142. 3.30 a 4.30. Jefe clínica Prof. Brockmann. Teléfono 3340.

Dr. LEONIDAS CORONA T.
Regresó de Europa
Laboratorio Clínico
Delicias 868 — Teléfono 2483
[illegible] WASSERMAN
Química Bacteriología
VACUNAS ..

DR. CASTAÑEDA IGLESIAS
Niños. Compañía 1839. Teléfono 254.

DR. EDUARDO CRUZ COKE L.
Medicina interna. Merced 20 De 1.30 a 6 30. Teléfono 4205.

Dr. LEON CHONCHOL
Medicina general. Rayos X. Sífilis, piel, venéreas. Regresó, Gálvez 61.

DR. CROIZET
Londres 25. entre Serrano y San Francisco. Teléfono 637. Consultas 1-3.

Dr. EDUARDO DE RAMON
Estudios Europa, Cirugía, señoras. Partos 1 a 4. Agustinas 1606. Tel. 3623.

IGNACIO DIAZ MUÑOZ S.
Medicina general, Vías urinarias; 3 a 6. Bandera 574. Teléfono 3424.

Dra. JUANA DIAZ MUÑOZ
Especialista enfermedades señoras y niños: 2 a 4. Delicias 858. Teléfono N.o 1715.

Dr CARLOS DOREN
Señoras, Cirugía 1 a 4. Monjitas 536. Tel. 2571.

OCULISTA
Ojos, nariz, oídos y garganta. Estudios Europa. San Antonio 148. (Entre Moneda y Agustinas). Consultas: 3 a 6.—Dr. E. García Collao.

Dr. RODRIGO DONOSO GAETE
Médico Hosp. Salvador. Medicina interna. 1.30 a 3 menos Sábados, Amunátegui 32. Domicilio: Ejército 134. Teléf. 2206.

Dr. JOSE DONOSO DONOSO
Médico-cirujano
Horas de consulta: de 2 a 4.
Miraflores 457.—Teléfono 2773

Dr. RICARDO DONOSO
Corazón, pulmón. Regresó Europa. 2.30 a 4.30. Agustinas 619.

Dr. DIMITSTEIN
Agustinas 1308, esquina Teatinos. Rayos X. eMdicina general. Corazón, pulmón, estómago e hígado. 1 a 4. Teléfono 3848.

Dr. ESPINA
Rayos X. Medicina interna. Estudios Europa. Catedral 1425. Tel. 2102. De 1.30 a 4.

Dr. FRANCISCO EDWARDS
Estudios Europa. Vías urinarias. Teatinos 10. De 2 a 3.

Dr. ESPILDORA LUQUE
Oculista de las Facultades de Santiago de Chile y Madrid. Delicias 410. Consultas de 3-6.

Dr. FUENZALIDA BRAVO
Niños. Merced 560. Tel. 1721, 2 a 4.

Dr. FONTECILLA
Estudios Europa. Afecciones pulmonares y nerviosas, Rayos X, Delicias 1626.

Dr. FUENZALIDA CORREA
Cirugía, señoras, partos, 2 a 3. Huérfanos 745. Teléf. 466.

Dr. CARLOS GARCES BAEZA
Delicias 1276. — Teléfono 3747. Exámenes químicor bacteriológicos. Reacción Wassermann. Medicina interna. 3.30 a 5.30.

Dr. GLEISNER
Consultas: De 3 a 5. Castro 26.— Casilla 2664.

Dr. RICARDO GUNTHER
Ayudante clínica ginecológica. Partos enfermedades señoras. Av. España 696, de 2 a 4. Tel. 253, Parque.

DOCTOR GIANFILI
ESTUDIOS EUROPA
SIFILIS PIEL VIAS URINARIAS
21 de MAYO 562

ENFERMEDADES DE LA PIEL, SIFILES Y VENEREAS
Luz ultra violeta. Radioterapia.
Dr. FELIX GROHNERT B.
Ejército 391. De 2-6.

Dr. VICTOR M. GAZITUA
Partos, enfermedades de señoras. Trasladóse Agustinas 536, 2 a 4. Teléfono 976.

DOCTOR GREENE
Estudios Europa. Cirugía y Ginecología. Calle París 809 (manzana residencial, San Francisco) 2 a 4. Teléfono 2860.

Dr. A. GORGEWSKY S.
Médico jefe Policlínico medicina interna. Hosp. San Juan de Dios. Pulmón, estómago, hígado, intestino. República 42. Tel. 197, de 2-5.

Dr. ENRIQQUE GONZALEZ H.
Estudios Europa. Estómago, intestinos, hígado, diabetes; obesidad; reumatismo. 1.30-3.30. Ejército 641.

Dr. ANIBAL GREZ
Oídos, nariz, garganta. De 1.30 a 3.30. Merced 324. Teléfono 3555.

Dr. GUSTAVO GIRON L.
Cirugía y ginecología. Brasil 32. Teléfono 3126. De 2 a 3.

Dr. MARIO GARCIA DOMINGUEZ
Medicina general. Señoras. Partos. Venéreas: 1 a 5. San Diego 65.

Dr. ROBERTO JARAMILLO
Ejército 707. Teléfono 142. Parque.

Dr. RAUL VENTURA JUNCA
Residente Hosp. Salvador. Medicina interna. Rayos X. 4.30 a 6. Riquelme 140. Teléfonos 3828 y 395.

Dr. ARNULFO JOHOW
Estudios Europa. Cirugía y ortopedia. Adultos, niños. 3-4. Santo Domingo 1523. Teléfono 1033.

INSTITUTO RADIOLOGICO
Dr. ADOLFO KAPLAN
Radioscopía, radiografía, radioterapia, aplicaciones radium. Estudios Europa y EE. UU. Huérfanos 1466.

Dr. A. KORNER ANWANDTER
Estudios Estados Unidos. Cirugía, ortopedia. 10-12 A. M. Santo Domingo 614.

Dr. AQUILES LEUENBERG
Jefe Laboratorio. Rayos X. Sección Experimental. Luz ultravioleta. Diatermia. 1-4. Prat 181.

Dr. TEODORO LEIBLE
Enfermedades nerviosas. Medicina interna. Aplicaciones eléctricas. De 3 a 6 Olivos 794.

Dr. H. LEA-PLAZA
Estudios Europa. Compañía Núm 1115. De 3-6. Teléfono N.o 3880.

Dr. LABRA LETELIER
Nariz, garganta, oídos. Consultas de 2 a 5. Compañía 1361.

Dr. ARMANDO LEON I.
Cirugía. Compañía 1909. Martes, Jueves, Sábado; 1 a 3. Teléfono 3846.

Dr. LOIS
San Pablo 1236. Medicina general. Vías Urinarias. Sífilis. De 1 a 5.

Dr. LAVAL
Medicina interna. Lord Cochrane 340. De 2 a 4.

Dr. OSCAR MELENDEZ
Medicina interna. Sífilis, Santo Domingo 1036; de 2-4, y 21 de Mayo 578, de 4-5. Teléfono 2831.

Dr. J. MONTERO C.
Medicina general.—Venéreas.— Domicilio: Bascuñán 351. De 2 a 3.— Agustinas 1060, de 6 a 8.

Dr. G. MORAGA FUENZALIDA
Regresó Europa. Niños, luz ultravioleta. 2.30-4. Cochrane 118. Teléf. 2804.

Dra. CORA MAYERS
Médico Cirujano
Regresó de Estados Unidos. Especialista en niños. Luz ultra-violeta. Ahumada 29. Teléfono 711.

ENFERMEDADES DEL CORAZON
DOCTOR MAHOTIERE
Consultas de 1 a 4.—Rayos X y La- Estudios en Europa. Compañía 1973, boratorio.

Dr. JUAN MARIN B.
Cirugía general. Enfermedades vg., niños. Domicilio: San Diego 1843. Consultas, Amunátegui 85. Teléfono 3796.

Dr. MUÑOZ VALENZUELA
Residente Hops. Niños. Tuberculosis, infantil. Matucana 303. 2 a 5 Teléf. 442 Estación.

Dr. MALBRAN
Enfermedades mentales y nerviosas. De 2 a 4. Se trasladó a Huérfanos 1880.

Dr. MANUEL MORENO
Medicina general, pulmón, estómago, intestinos. Tratamiento especial. Tuberculosis. Estudios Europa. 2.30-4.3. San Francisco 155.

Dr. JUAN MONTENEGRO M.
Enfermedades de niños. Compañía 1770. Teléfono 2120. Regresó.

Dr. H. NUÑEZ ZAMORA
Matucana 289, Teléfono 291. Estación. 1 1|2 a 3 1|2. Sábado, 4-6.

Dr. ORREGO PUELMA
Médico Hospital San Juan de Dios. De 3.30 a 5 y media. Agustinas 1314. Teléfono 1217.

Dr. LUIS OPAZO P.
Jefe Policlínica. Niños. Universidad de Chile. Compañía 3007. Teléfono 48. Estación.

Dr. GREGORIO OXMAN
Pulmón, corazón, estómago, hígado. De 2 a 4. Serrano 297.

Dr. JULIO A. PAREDES F.
Especialmente enfermedades señoras. Medicina. Cirugía. Brasil 47, de 1 a 4.

MERCEDES PEREZ MATUS
Médico-cirujano. Enfermedades de señoras y niños. Rayos ultravioleta. Delicias 465. Consultas de 3 a 6.

Dr. PANTOJA
Medicina interna. Corazón, Pulmón, Estómago, Sífilis. Delicias 1276. De 2-4. Teléfono 3747.

Dr. MARCIAL PARADA
Oídos, nariz, garganta. De 2 a 6. Santo Domingo 831. Teléfono 1859.

Dr. DAVID PULIDO
Enfermedades niños. Santo Domingo N.o 1790. Teléfono 2152. De 1 a 3.

Dr. PRUNES
Estudios Europa, Jefe clínica piel, sífilis, venérea. Merced 490. Casilla 2894.

Dr. ALBERTO PANATT
Pulmón, corazón, estómago, hígado. Rayos X. Teléf. 1211. Delicias 1416. De 2 a 4.

Dr. SANTANDER
Estudios Europa. Medicina interna. Estómago, intestinos. Rayos X. Alameda 938. 3 a 5.

Dr. LUIS QUIROGA
Medicina general. Consultas: 4 a 5.30 Catedral 1452. Teléfono 3760.

Dr. ALBERTO RAHAUSEN
Cirugía general. Compañía 2928 Teléfono 192. Estación. De 2 a 4.

Dr. JOEL RODRIGUEZ P.
Estudios Europa. Medicina interna. Estómago, intestinos. Rayos X. 2 a 4. Amunátegui 559. Telf. 2810.

Dr. CESAR RODRIGUEZ LEON
Medicina interna. Enfermedades de niños, Catedral 2007. 1 a 2 y Bascuñán Guerrero 1013. 4 a 5.

INSTITUTO SANITAS
AGUSTINAS 1955
Laboratorio auto-vacuna, radioscopías, terapia de radum y de Rayos X. Luz ultra-violeta. Aplicaciones eléctricas. Instalaciones de radium baños de ácido carbónico, diatermia.

Dr. JOSE SYMON O.
Médico Hospital Niños "R. del Río". Martes, Jueves, Sábado. 1½-3½. Nataniel 114. Teléfono 2007.

Dr. SCROGGIE
Especialidad enfermedades de niños. Jefe de la Clínica de Niños, Universidad de Chile. Consultas de 2 a 4 de la tarde. Rosas 1157. Teléfono 4583

PROFESOR Dr. SOTO PARADA
Laboratorio Clínico. Moneda 1035.

Dr. Marco A. Sepúlveda R.
LABORATORIO CLINICO
Trasladóse a Miraflores 450. Teléfono 233. Abierto a toda hora.

Dr. CRISTOBAL SAENZ
Estudios Europa. Afecciones médico-quirúrgicas abdómen. Estómago, sífilis. Rayos X. De 1 a 3.20. Agustinas 1881, teléfono 3098.

Dr. HELLMUTH SIEVERS W.
Médico cirujano. Domicilio: Molina 72. Morandé 742. De 2 a 3 y media.

Dr. CARLO SEAMAN
Médico cirujano. Consultas: 1.30 a 4. Trasladóse Delicias 225.

Dr. STOLTING
Oculista. Médico recibido Alemania Chile. Moneda 627, de 3 a 6.

Dr. OMAR SANTAPAU
Medicina interna, venéreas, sífilis. Santo Domingo 1280. De 3 a 5.

Dr. OTTO SCHWARZENBERG
Enfermedades niños. 2 a 3. Martes, Jueves y Sábado. Lunes y Viernes. 2.30 a 3.30. Santo Domingo 1523. — Teléfono 1033.

Dr. TORRES TORRES
Jefe clínica profesor Korner. Enfermedades señoras y cirugía. Trasladóse Delicias 261. De 2 a 6.

Dr. G. E. VIDAL S.
Delicias 2696. Teléfono 245, Estación. Consultas: 2 a 4.

Dr. VEGA MACHER
Exclusivamente pulmón. Nataniel 109. De 2 a 3.30. Lunes y Miércoles.

Dr. J. M. VERGARA KELLER
Regresó de Europa. Partos, ginecología. Agustinas 828. De 3 a 4. Teléfono 2855.

Dr. JORGE VIVES BRAVO
Enfermedades niños. Delicias 335. Teléfono 2895.

Dr. VILLAGRA
Estudios en Europa. Unicamente pulmón. Rayos X. Pneumotorax. Helioterapia. Dieciocho 437 A. De 2 a 5.

Dr. JAIME VIDAL OLTRA
Pulmón, corazón, estómago. Laboratorio: 2-4. Miraflores 590, esquina Santo Domingo. Teléf. 2006.

Prof. Dr. VARGAS SALCEDO
Regresó Europa. Cirugía, Compañía 2499. Teléf. 1060.

Dr. VICUÑA HERBOSO
Ayudante Clínica Prof. Prado Tagle. Hospital San Vicente. Medicina interna, enfermedades corazón. Martes, Jueves, Sábado. 2.30 a 4.30. Almirante Barroso 270. Teléf. 1053.

Dr. YAÑEZ G.
Estudios Europa. Piel, sífilis, venéreas. Trasladóse Delicias 865. De 2 a 5. Casilla 618.

Dr. WAUGH
914 606 Estudios Europa, internas, venéreas, sífilis, Wasserman. Compañía 1853. 2 a 4.30.

Dr. WIREN
Oídos, nariz, garganta. Compañía N.o 1606. De 2 a 5.

Dr. WEINSTEIN
Estudios Europa. Enfermedades de la piel, sífilis y venéreas. Radioterapia y luz ultra-violeta. — Agustinas 1357. De 2 a 5.

DENTISTAS

Dr. CERDA LOPEZ
Ahumada 11. Teléf. 4221. Especialmente Puentes, Coronas, Extracciones, Somnoformo.

Dr. CLODOMIRO CONTRERAS
San Antonio 451. Teléfono 3692. Horas: 10 a 11 y 3 a 6.

Dr. LEONEL CONTRERAS M.
RAYOS X
Cirujano dentista. Merced 486.

FORTUNATO ENCINA F.
Especialmente placas, coronas, puentes. Extracciones indoloras. Ahumada 56.

Dr. GALLARDO GONZALEZ
Estudios en Filadelfia. Consultas: diurnas y nocturnas. Echaurren 26.

ALBERTO GONZALEZ.
Estudio en Filadelfia. Extracciones difíciles sin dolor. Horas: 9 a 11 1|2 y 3 a 7. Moneda 1061, antigua clínica del dentista don Roberto Phillip ausente en Europa.

WENCESLAO MUÑOZ L.
Dentista: Tratamientos rápidos. Extracciones sin dolor. San Diego 448.

ARMANDO MORA PINOCHET
Dentista. Trasladóse: Santa Rosa N.o 671.

ALFREDO MUÑOZ LOBOS
Extracciones sin dolor. Somnoformo. Puentes, placas. Tratamientos rápidos. Compañía 1852.

Dr. CESAR PARDO C.
Dentista Moneda 1035.

Dr. ENRIQUE SANSOT
Ahumada 11. Teléfono 4221. Horas: 9 a 12 y 2 a 6.

DOCTOR RAVELLO
Dentista. Estado 15.

Dr. KLENNER DECHER
Dentista. Dieciocho 52.

C. VALENCIA COURBIS
Operaciones indoloras. Coronas, Puentes y dentaduras. Teatinos 50.

Dr. GUILLERMO VELASCO M.
Dentista. Estudios en Filadelfia. — Catedral 1261.

CLINICA DENTAL
"Valenzuela Basterrica". — Luis R. Berríos Méndez, Rafael Valenzuela Labbé, Carlos H. Rojas.—Dentistas especialistas. Cirugía dental atendida por médicos especialistas. Somnoformo. Correcciones de anomalías. Riquelme 47. Teléfono 1642.

ARQUITEC

EDUARDO
Construcciones,
reparaciones. Huérf

OFICINA DE CON
Dirección o
LEOPOLDO NAVA
Morandé 67. Teléf
lla N.o 880.

CONTAD

TEXTOS CONTA
por Mena Velásquez,
til, Estado, Comer
etc. Merced 882. Ind

MATRO

MATRONA
Pensionistas. Atiend
yecciones. Mujica 2
Vicuña Mackenna.

CLINICA
Dra. Mercedes Tari
del extranjero. Ate
tinguida clientela en
Huérfanos 2291

CLINICA PRI
Partos, recibo pen
Diego 956.

H. IZQUIERDO D
Partos, diagnóstico
merada. Pensionistas
módicos. Estudios c
mos adelantos cien
8-10 y 1-4. García R
San Pablo y M. de

AMELIA MA
Pensionistas. Partos.
micilio, inyecciones.

MATRONA CLINICA
consultas gratuitas,

PENSIONADO M
Pensionistas. Partos
Masajes, inyecciones

SARA OSORIO DE
Matrona. Partos y c
2254.

Mme. E. PRA
Matrona francesa, Sa

MATERNIDAD PA
Flor Villaseca. Recib
provincias, meses, dí
raciones. San Diego

CLINICA PRIVADA
TRICIA
Señora Reyes, matron
ta. Establecimiento
dido por cirujanos
Enfermas todas par
tos, precios módicos
636.

PENSIONADO PA
Mercedes Rojas, San
cibe enfermas. Cura
tas toda hora.

ANA G. VARGAS
Partos. Recibo pens
Americana 627. Teléf

CARMELA B
Maternidad particular
mas pensionistas. Mi

CARMELA T
Partos. Asistencia to
enfermas. Matucana

¡SEÑORA! ¿ESPERA
gua? Pase consultar
didad, Pensionado "D
ni". San Diego 57.

VARIO

CLINICA, LABO
DE LUIS E
Atendida Dr. Félix
filis, Blenorragia y
ciones. Debilidad
ambos sexos. Consult
Tratamiento: 10 a
gratis, facilidades p
des enfermos provin
Puente 562.—

CLINICA ALAM
Tratamiento sífilis,
sus complicaciones,
curaciones rápidas.
nos. 10-12 y 2-7;
pitalización enfermos
diarios.

Cocinas y Menajes pídalos a FAURE - Carmen 3

POMPAS FUNEBRES
EMPRESA ZENTENO
ESTADO 17 — DELICIAS 2584
TEL. 4275 — TEL. 524
ATIENDE DIA Y NOCHE

EXPRESION DE GRACIAS

Nuestros sinceros agradecimientos a las personas que se dignaron acompañar a su última morada los restos de nuestro querido esposo padre y hermano

Eduardo Grosjean G.

LA FAMILIA.

DEFUNCION

Habiendo dejado de existir nuestro querido padre y suegro, señor

Juan Félix Herrera Morales

Rogamos a sus amigos y a los nuestros se sirvan acompañar sus restos al Cementerio Católico, hoy Jueves 9, a las 4 P. M.

El cortejo partirá de su casa habitación Pastor Ovalle 430.

FELICIANO FARIAS Y SUS HIJOS JOSEFINA, MANUEL LUIS Y VICTOR HERRERA

LUTOS

Encontrará usted el mejor surtido en plaza en el

Manto Elegante

PASAJE MATTE 28

Especialidad en echarpes, sombreros y Tocas de crep-georgette.

La casa no tiene sucursal.

24—J.

CAJA DE CREDITO POPULAR

Desde el Viernes 12 de Junio de 9 a 12 M. y de 2 a 5 5 P. M. la Caja procederá a pagar las indemnizaciones correspondientes a los objetos destruídos en el siniestro.

Se recomienda al público que debe presentarse a reconocer sus prendas antes del 28 de Julio próximo; con posterioridad a esa fecha se procederá al remate de todas las especies que no hayan sido reconocidas.

LA DIRECCION.

LLEGARON

bazas de piedra en todas sus medidas, lingue muy seco

VIGAS Y VIGUETAS

álamo mach. 1|2x4 1|2; pilastras, guardapolvos y cornisas

BARRACA Y FABRICA "LA REPUBLICA"

DOMEYKO 2354 — TELEFONO 182

20—J.

FERROCARRILES DEL ESTADO

REFUERZO PUENTE "ÑUBLE"

Solicítanse propuestas públicas para la confección, suministro y montaje de la cadena de suspensión y (40) cuarenta apoyos para el puente "Ñuble".

Las propuestas se abrirán el día Martes 27 de Octubre próximo a las 15 horas en el Departamento de la Vía y Obras (Estación Mapocho), donde diariamente, de 14 a 16 horas pueden consultarse antecedentes.

ASERRIN

Colorado de serrucho, a $ 1 el saco en el Desvío Escobedo.

Ordenes:

Barraca LA REPUBLICA

Domeyko 2354 — Teléfono 182

PARQUE

PROPUESTAS PUBLICAS

Pídense propuestas públicas para la adquisición de las siguientes resmas de papel para atender las necesidades del servicio durante el año próximo y cuyo pago deberá efectuarse con fondos del mismo año:

20,000 resmas de papel N.o 1.
25,000 resmas de papel N.o 2.
10,000 resmas de papel N.o 3.

Las propuestas se abrirán el Jueves 16 del actual, a las 3 P. M., en la Sección Almacenes de la Dirección General de Educación Primaria, donde los interesados pueden consultar bases y antecedentes.

El Director General de Educación Primaria

12—J.

INSPECCION DE AGUA POTABLE Y DESAGUES

PROPUESTAS PUBLICAS

Se piden propuestas públicas para la ampliación de la red de Agua Potable de Bulnes.

Las propuestas se abrirán el Lunes 27 de Julio, a las 3 P. M., en la Inspección de Agua Potable.

Los planos, bases, especificaciones y demás antecedentes, pueden consultarse en la oficina de la Inspección, (Sección Técnica), Agustinas 1336.

EL INGENIERO DIRECTOR.

ANTITUSSIN
cura rapidamente cualquier clase de tos, de chicos y grandes

$ 900

CASA NUEVA, 10 habitaciones, hall, galería y dos baños y dependencias.

ALAMEDA 2532

MUEBLERIA Y PELETERIA

VIENESA

En la Mueblería, Delicias 1120

se vende toda clase de muebles, al contado y con grandes facilidades de pago. Entrega inmediata. En la Peletería se reciben hechuras y composturas. Precios bajos. AHUMADA 5.

SAN DIEGO 432. La Fábrica: frente a la Plaza Almagro.

E. ZIMEND.

Hermoso Chal

TIPO BUNGALOW Y DOS CASAS DE RENTA TIP
LET, VENDO: $ 135,000

CHALET: terraza, hall, comedor, 4 dormitorios, toi
ría y todos servicios, 1,260 metros de terreno.

CASAS: porch, hall, 3 dormitorios, toilette, comedor,
cocina etc. (terminándose).

Ver y tratar: su dueño, PRADO 907, CERCA
PROVIDENCIA

FABRICA NACIONAL DE S

"La Gran Rapid

ALAMEDA DE LAS DELICIAS 35

Ruégole visitar esta Fábrica

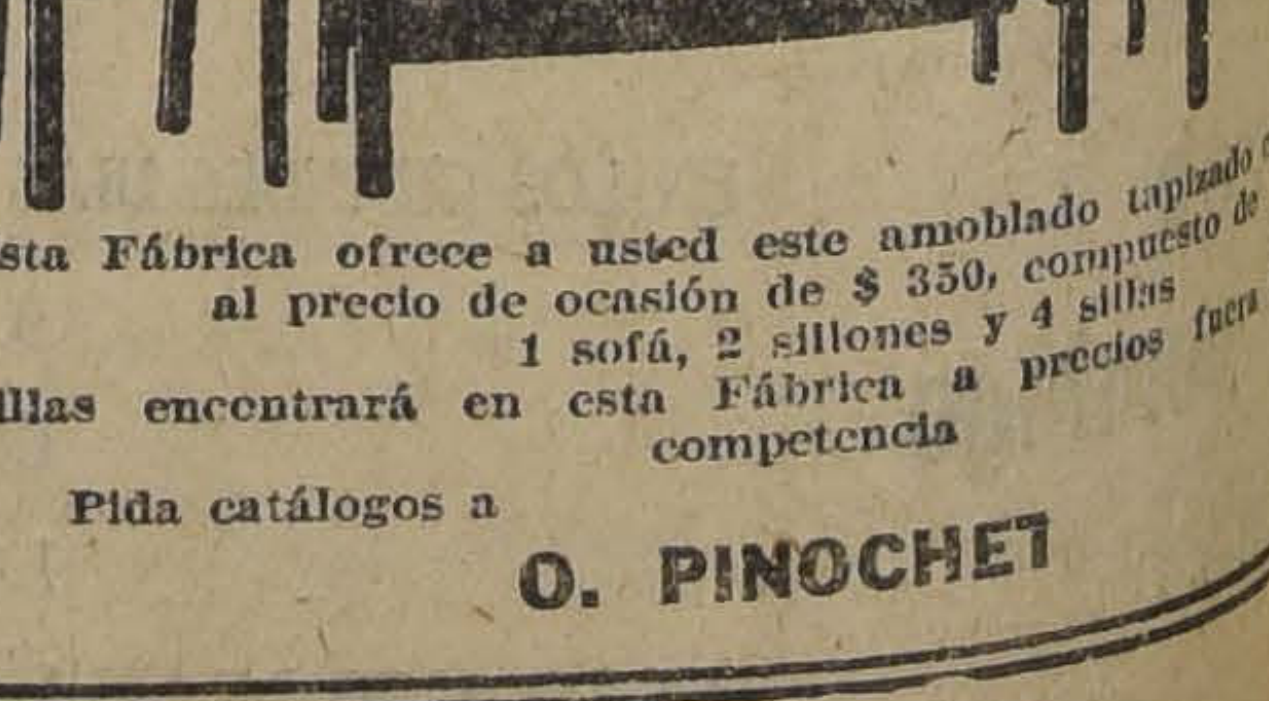

Esta Fábrica ofrece a usted este amoblado tapizado
al precio de ocasión de $ 350, compuesto de
1 sofá, 2 sillones y 4 sillas
Sillas encontrará en esta Fábrica a precios fuera
competencia

Pida catálogos a

O. PINOCHET

CEMENTO MELON

UNICO CEMENTO PORTLAND, DE FABRICACION NACIONAL
OFRECE PARA ENTREGA INMEDIATA:

$ 12.- MONEDA CORRIENTE, EL SACO, EN LOS DEPOSITOS AUTORIZADOS.

Por carro completo o contratos, precio especial

ACONSEJAMOS A NUESTROS CLIENTES PREVENIRSE CONTRA FALSIFICACIONES

SOCIEDAD FABRICA DE CEMENTO DE "EL MELON". – CASILLA 3514. – TELEFONO 2715.
1148 – AGUSTINAS – 1148

LA MODA ACTUAL

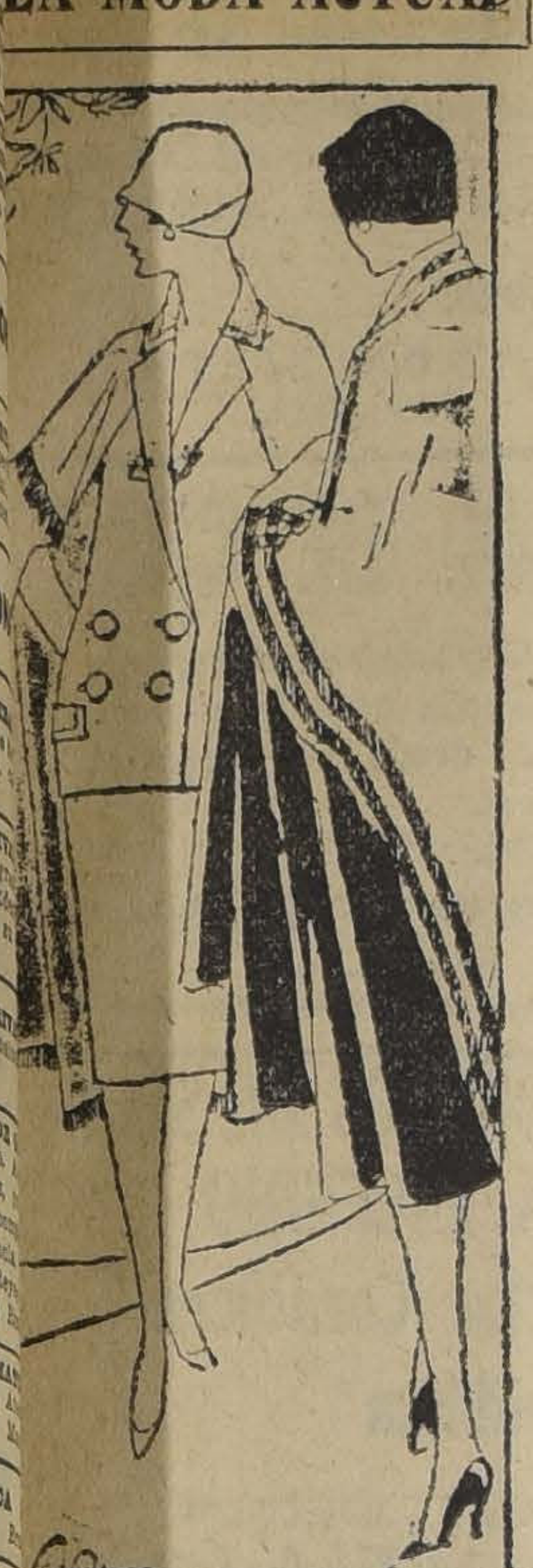

usan mucho las capas, acom-
ñando los trajes, para la ma-
na como para la tarde y la
che. A veces son éstas rec-
y cuadradas, pero otras ve-
, como en el grabado, caen
forma de triángulo, colocán-
se a los costados de la falda
as de géneros que hagan jue-
con el dibujo de la capa. En
modelo que va a la derecha
grabado se usa kasha natu-
con bordes negros y gris.
s costados del vestido son
gros de satín, material éste
e se usa mucho acompañando
kasha. El otro modelo de ca-
es también de kasha, pero
dos fases, una de color na-
ral y otra punzó, para usarse
ambas maneras. En la figu-
acompaña a un tailleur de
sha, pero igualmente puede
arse con la pollera y un swa-
ter [illegible]terizo para sport.

CINCO MIL DOLARES ANUALES POR UN SECRETO

O QUE CUENTA UNA BAILARINA YANQUI

¡Cinco mil dólares cada año por
ardar un secreto! Cinco mil dó-
es por año, casi 100 semanales
me han pagado por no revelar
nombre del conde francés que
casó conmigo hace algunos
os, y cuya orgullosa y aristocrá-
a familia retrocedió ante el só-
pensamiento de que una actriz
diera entrar a formar parte de
linaje de sangre azul.

Año tras año me llega puntual-
ente el cheque por 5,000. Ellos
mplen su promesa. Yo también
mplo la mía, sin haberla reve-
lo jamás.

Nadie, ni en América ni en Fran-
, conoce el nombre o la fiso-
mía del conde que se enamoró
ando me vió bailando y que
condujo en triunfo hasta su
rra nativa, para sufrir allí mil
ntrariedades por mi cariño.

Las cosas pasaron así:

Una noche en que danzaba yo
serpentina en el teatro, vino el
opio director de escena a mi
merino durante el entreacto y
presentó a un amigo suyo,
cantador, que me acababa de
laudir con gran entusiasmo du-
nte el baile. Pertenecía a la
sión militar francesa, y estaba
y elegante dentro de su uni-
me azul, sus ojos negros bri-
ntes y sus mostachos oscuros y
hiestos.

Durante la semana que perma-
ció en Nueva York nos encon-
amos casi diariamente y concu-
amos a restaurants y a caba-
s. Había acabado de llegar de
mania y tenía que salir para
eria en el término de una se-
na.

Me prometió que volvería pron-
que se casaría conmigo y que
llevaría a París. Esta última
omesa no llegué a creerla del
o, ni aún esperaba volverlo a
.

Figuraos, pues, cuál sería mi
rpresa cuando al poco tiempo,
ví regresar.

A los tres días después de su
gada nos casamos y salimos pa-
Francia.

Allí, poco a poco, principió a
blarme de lo rica, lo aristocrá-
a y lo orgullosa que era su fa-
lia. Después me dijo de una ma-
ra muy gentil que él estaba com-
ometido prácticamente con una
uchacha francesa, muy rica y
ble de cuna. Era éste un asunto
e habían arreglado sus padres
sde que ambos eran casi niños,
que su familia estaba impacien-
porque esa boda no se celebra-
.

Y así, por varios meses después
nuestra llegada a Francia, mi
rido guardó silencio acerca de
matrimonio y no dijo nada a
s padres cuando fué a visitar-
a su castillo. Temía el conde
e se encolerizaran demasiado y
desheredaran.

Entonces comprendí que era el
omento de abandonarlo. Ya no
a necesaria ni aún para él. De
guro que el anuncio de mi re-
lución fué muy dulce para sus
os. Pero lo que no le gustó
lo que les anuncié en segui-
: que volvería de nuevo a las
blas a continuar mi carrera de
larina en París.

Esto los aterró. La suegra vino a verme inmediatamente por vez primera y me hizo la propuesta: no decir a nadie que yo era miembro de su distinguida familia, ni el nombre de la persona con quien me había casado. Por este silencio recibiría 5,000 dólares cada año.

Aceptó.

EL SECRETO DE EVE LAVALLIERE

LA MAS HERMOSA Y PRODIGA DE LAS ARTISTAS FRANCESAS, EN EL APOGEO DE SU CARRERA, SE RETIRO A UN CONVENTO.— FUE UN LLAMADO DIVINO, DICE ELLA; PERO PARIS SE HA SONREIDO INCREDULAMENTE.— LA FAMOSA VIDA DE LA INGENIOSA ARTISTA.

Noticias de París informan que Eve Lavalliere está moribunda.

¡Eve Lavalliere! Es un nombre de hace más de una docena de años, Eve Lavalliere era la brillante y caprichosa favorita del escenario parisiense.

Durante el último año de la guerra, asombró al mundo alegre anunciando que se encerraría en un convento. París quedó atónito, luego se sonrió y después lo creyó, porque la resplandeciente Lavalliere, verdaderamnte, desapareció de los bulevares y de los brillantes resturants donde durante casi veinte años habría sido una radiante reina.

Desde entonces, sólo noticias ocasionales se han tenido de ella. Una vez se dijo que la áspera austeridad de la orden Carmelita en la que había ingresado, le había quebrantado la salud y que estaba viviendo en pía reclusión en una pequeña casita cerca de Lourdes.

Ahí, según se decía, no recibía a nadie de París, ni aun sus amigos más íntimos. Sus fuerzas no habían sido suficientes para soportar los rigores de la vida conventual, así que había hecho de su casita un claustro, donde la soledad y aislado sufrimiento podría expiar los pecados del mundo. Pues es con eseste motivo que las hermanas se imponen a sí mismo severas penitencias.

Otra vez, llegaron voces hasta los brillantes lugares de sus triunfos de que se lo conocía entre los pobres de Montmartre con el nombre de "la señora de los pasteles" Se decía que se le veía muy a menudo cerca de la Iglesia del Sagrado Corazón, distribuyendo limosnas entre los pobres. Pero no les daba pan, sino ricos pasteles que muchos de ellos en su vida habían probado. Ttales habladurías llegaban de vez en cuando a París, al cual había agradecido Eve Lavalliere. Pero nadie jamás supo la verdadera razón de su súbito destierro. Y ahora parece que este secreto será sellado en la tumba con ella.

Ella misma decía que era una voz del Cielo que la ordenó a renunciar a la voluptuosas extravagancias de la vida. Y uno piensa que habrá sido algo tan milagroso y poderoso como eso, porque ella amaba el lujo, amaba la extravagancia.

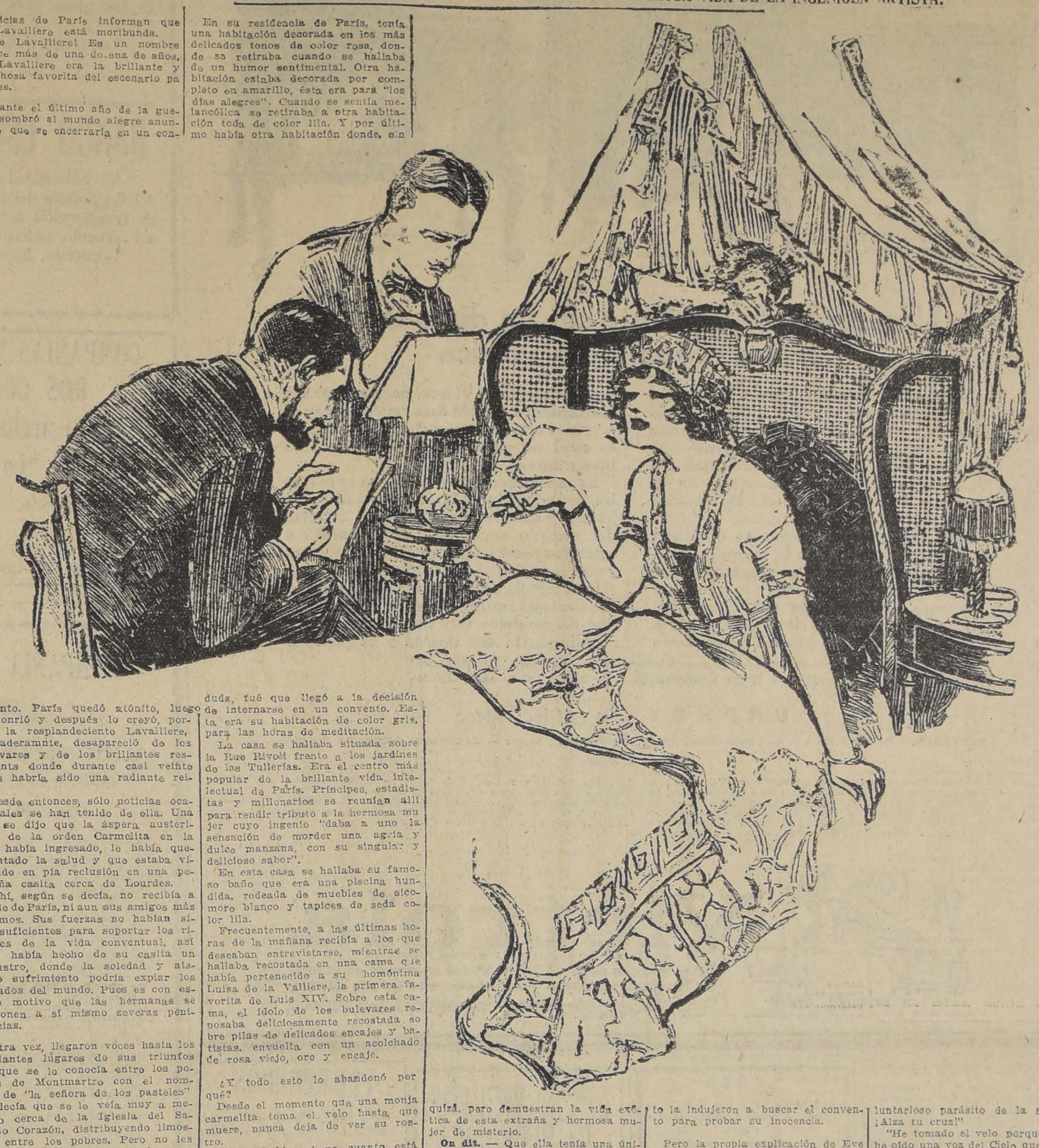

En su residencia de París, tenía una habitación decorada en los más delicados tonos de color rosa, donde se retiraba cuando se hallaba de un humor sentimental. Otra habitación estaba decorada por completo en amarillo, ésta era para "los días alegres". Cuando se sentía melancólica se retiraba a otra habitación toda de color lila. Y por último había otra habitación donde, sin duda, fué que llegó a la decisión de internarse en un convento. Esta era su habitación de color gris, para las horas de meditación.

La casa se hallaba situada sobre la Rue Rivoli frente a los jardines de las Tullerías. Era el centro más popular de la brillante vida intelectual de París. Príncipes, estadistas y millonarios se reunían allí para rendir tributo a la hermosa mujer cuyo ingenio "daba a uno la sensación de morder una agria y dulce manzana, con su singular y delicioso sabor".

En esta casa se hallaba su famoso baño que era una piscina hundida, rodeada de muebles de sicomoro blanco y tapices de seda color lila.

Frecuentemente, a las últimas horas de la mañana recibía a los que deseaban entrevistarse, mientras se hallaba recostada en una cama que había pertenecido a su homónima Luisa de la Valliere, la primera favorita de Luis XIV. Sobre esta cama, el ídolo de los bulevares reposaba deliciosamente recostada sobre pilas de delicados encajes y batistas, envuelta con un acolchado de rosa viejo, oro y encaje.

¿Y todo esto lo abandonó por qué?

Desde el momento que una monja carmelita toma el velo hasta que muere, nunca deja de ver su rostro.

Nunca habla, si no cuanto está obligada a hacerlo para cumplir con sus deberes religiosos.

Nunca recibe visitas, ni aun a su propia madre. Su vida, literalmente, se pasa a la espera de la muerte.

Una calavera humana es el objeto central de toda ceremonia importante en el convento. Se halla siempre sobre la mesa de la madre superiora desde donde habla a las monjas y les indica la penitencia diaria que deben imponerse a sí mismas.

El día comienza a las cinco de la mañana. Las comidas consisten en pan seco, legumbres y algunas veces pescado. Nunca hay manteca, azúcar o café, y es desconocido para ellas probar carne. Se disciplinan cada día y los Viernes una de las penintencias es la flagelación, cuando las monjas se azotan cruelmente con látigos.

Varias veces cada día las hermanas carmelitas se postran cara abajo sobre el piso de piedra y piden remisión por sus pecados.

¿Cuál fué el secreto que obligó a Eve Lavalliere, hija del lujo, a encerrarse en este lugar de muerte viviente?

Al principio, algunos escépticos decían que era sólo un medio para conseguir publicidad. Pero pronto las noticias de su quebrantada salud desmintieron ésto.

Otros decían que había meditado sobre las acusaciones hechas por algunos críticos, que sus poderes estaban decayendo. Pero esta explicación no fué nunca aceptada.

Y aquí siguen algunas de las pintorescas historias que el rumor ha hilado. Ninguna de ellas es verdad, quizá, pero demuestran la vida exótica de esta extraña y hermosa mujer de misterio.

On dit. — Que ella tenía una única hija que cayó en manos de una banda de malhechores en el siniestro bajo mundo de París. Más tarde esta niña fué figura prominente en un sensacional juicio. Esto avergonzó a la madre, le quebró el corazón y el alma, y en busca de la paz y para expiar las culpas de su hija se retiró a la soledad del convento.

On dit. — Que se enamoró de Harry Fragson, el comediante anglo francés, y que intentaba casarse con él. Pero una noche Fragson, cuando volvía de su representación en el Alhambra Theatre de Londres, fué asesinado por su propio padre. Este rudo golpe y pena quebrantaron a la Lavalliere que buscó el olvido entre los muros del claustro.

On dit.— Que durante la guerra, seis de sus ardientes jóvenes admiradores se reunieron y se nombraron "los hombres de Lavalliere". Todos ganaron menciones y luego, uno tras otro, fueron muertos. Cuando llegó finalmente desapareció el último de ellos, se sintió vencida por el dolor. Se creyó que ella había amado a este joven y se hubiera casado con él. Ella creía que había sido malvada cuando se alegró de la partida de estos jóvenes para la guerra, donde combatirían por la Francia en nombre suyo. Por expiación eligió la penitencia más severa que conocía y abandonó el mundo.

On dit.— Que durante la guerra mantuvo correspondencia continua con un banquero alemán. Las autoridades francesas la amenazaron con atacarla en justicia por comunicarse con el enemigo en tiempo de guerra. Disgustos ocasionados sobre ésto la indujeron a buscar el convento para probar su inocencia.

Pero la propia explicación de Eve Lavalliere sobre su proceder es muy diferente a todo esto.

"Empezó con un sueño que tuve", dice ella. "Había yo regresado del teatro con unos cuantos amigos. Estábamos todos alegres, se bebió mucho vino, había mucha risa, mucho amor y muchos besos. Ya amanecía cuando me retiré a acostarme. Me dormí en seguida y en seguida empecé a soñar.

"Me sentí avergonzada y pecadora. Mi mente soñando retrocedió a las extravagancias de mi pasado.

"Recordé un banquete que fué dado en mi honor un Domingo, en un hermoso lugar en el Sena. La mesa estaba enteramente decorada con raras orquídeas de color lila, para complacerme a mí. Estas flores solamente había costado tal vez 10.000 francos. Era la mayor extravagancia que yo había conocido, aun en toda mi variada experiencia. Me causó gran impresión El banquete duró toda la noche calurosa de verano y al amanecer nos condujeron a nuestros automóviles y regresamos a París.

"Ahora, en mis sueños, al llegar a mi departamento, me pareció que mi automóvil atropelló a una anciana mujer, que era demasiado débil para salir del camino a tiempo. Aunque muerta y aplastada, se mantuvo de pie en frente de mi **automóvil** hasta que llegué a mi **casa**, sin pronunciar una sola palabra, pero mirándome con ojos apelantes y reprochables.

"Yo sabía que había miles como ella y en mi sueño se entremezclaron con la gente que yo había visto en el teatro.

"Luego de arriba oí una voz profunda y dulce que decía: "¡Ayudad a estas gentes! ¡No aumentes los pecados del mundo y los sufrimientes de los pobres! ¡No seas un voluntarioso parásito de la sociedad! ¡Alza tu cruz!"

"He tomado el velo porque sé que he oído una voz del Cielo que me llama".

Si ésto no es la verdad, si la verdadera razón es un secreto que Eve Lavalliere no desea que el mundo conozca, pronto estará seguro para siempre al cuidado de la muerte.

¡OH, MARGARITA!

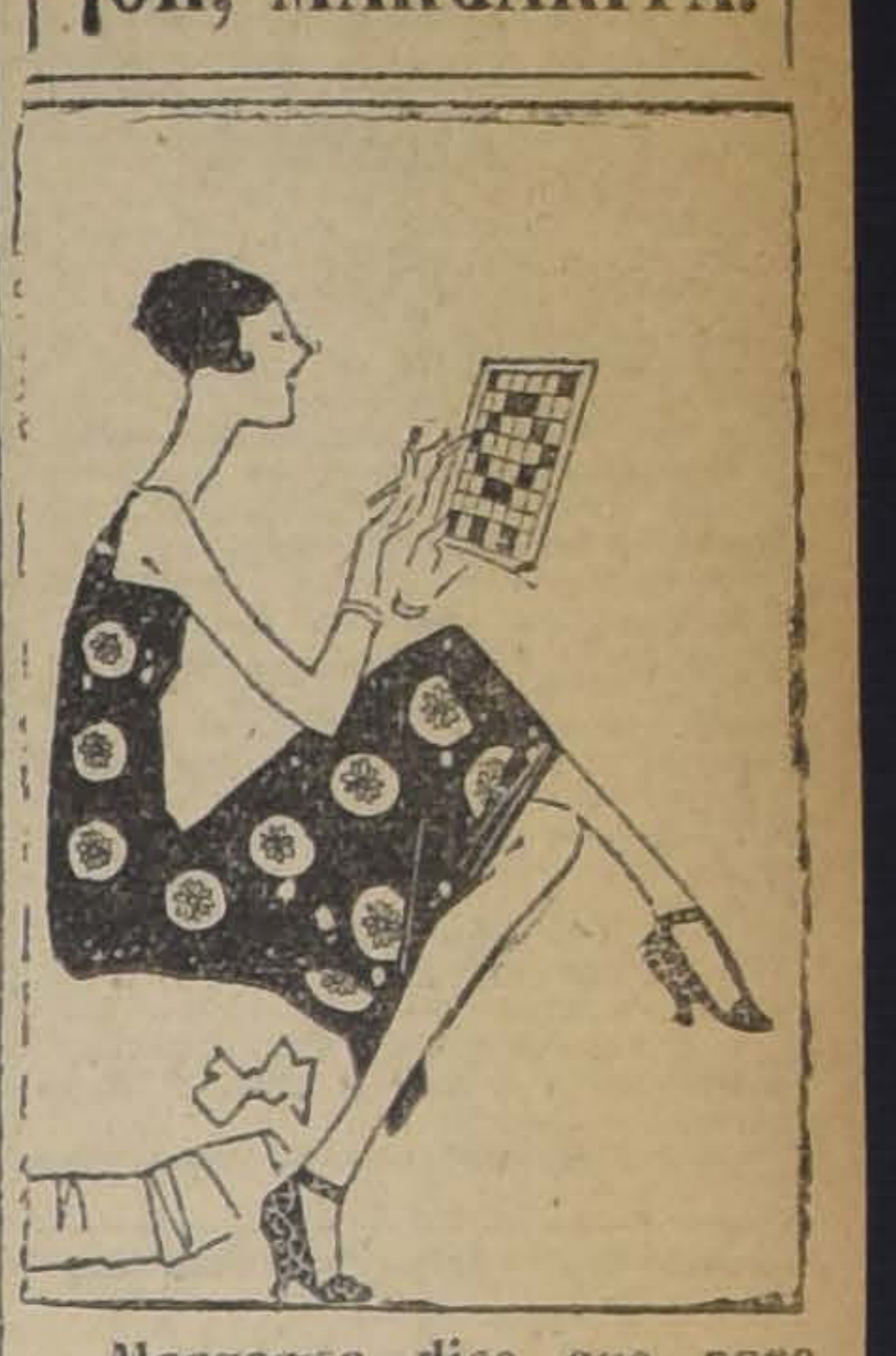

Margarita dice que para pasar el mal rato de unas calabazas, no hay nada mejor que este juego de palabras cruzadas que ha introducido "La Nación".

¡RECUPERE SU JUENTUD!

Con masajes faciales hechos esmeradamente, dejando la cara limpia, sin recurrir a máquina y electricidad. Muy necesarios para evitar que se marchite la juventud y para recuperarla cuando se aleja. Precios módicos.

SANTO DOMINGO 1280
CASA PARTICULAR

Consulte para espinillas, puntos negros, rojez, arrugas, paños o aspereza de su cutis, a señora especialista en belleza. Hoy mismo le dará excelentes consejos, GRATUITAMENTE.

4—J.

INGLES
Consulte Ud. la
Gramática Inglesa
(con y sin pronunciación)
del SR. ARTURO ZANELLI
y aprenderá Inglés bien y en corto tiempo

El renombrado crítico **señor Omer Emeth** se expresa así: Esta Gramática nos ha parecido digna de encomio por su claridad, orden y método. Estimamos que el sistema de trascripción fonética adoptado por el autor es prácticamente muy eficaz. Los que estudien Inglés sin profesor le agradecerán al señor Zanelli la sencillez y eficacia de su método.

PIDALA a su LIBRERO
Precio: $ 4.— Provincias 4.50
(Por mayor 30 o|o descuento)

A los profesores que deseen conocerla se les obsequiará un ejemplar personalmente o por correspondencia, solicitándolo al autor:

Agustinas 1060, Instituto Comercial de Santiago
donde funcionan los cursos de toda índole que acaba de inaugurar el autor.

SEGURO CONTRA ENFERMEDAD E INVALIDEZ

(LEY N.° 4054, DE 8 DE SETIEMBRE DE 1924)

Se avisa a los patrones y personas obligadas al **Seguro Contra Enfermedad e Invalidez**, que en conformidad a un acuerdo de la Junta Central de dichos servicios, el 1.o del presente venció el plazo para practicar en las Cajas de Ahorros de las Provincias de Santiago y Valparaíso la inscripción de los empleados, obreros y demás personas para quienes es obligatorio el seguro.

En consecuencia, se recomienda proceder inmediatamente a la inscripción a fin de evitar la aplicación de la multa de veinte pesos ($ 20) con que la ley castiga cada falta de inscripción El caso de reincidencia está penado con $ 100 de multa.

El plazo para practicar las inscripciones en el resto del país termina el 10 del presente.

La inscripción de las personas que inicien sus trabajos después del 1.o de Julio en Santiago y Valparaíso y después del 10 en las demás provincias, deberá hacerse dentro del plazo de 3 días. contados desde que empiezan sus labores, bajo pena de las mismas multas antes indicadas.

En este caso, el pago de la primera cuota del seguro deberá efectuarse el día en que los asegurados perciban el primer sueldo o salario.

La Junta Central de Seguros **Contra Enfermedad e Invalidez** acordó en sesión de 1.o del presente, avaluar provisionalmente y mientras se constituyen las Juntas Locales, en sesenta pesos al mes el costo de la habitación y alimento que es costumbre dar a los empleados domésticos en las ciudades de Iquique, Antofagasta, Serena, Valparaíso, Santiago, Talca, Chillán, Concepción, Temuco, Valdivia y Punta Arenas. Por lo tanto, el descuento del 2% de los sueldos de estos empleados y la contribución del 3% del patrón deben calcularse sobre el total de la suma de la cantidad indicada y del sueldo en dinero que perciban.

Asimismo, la Junta acordó estimar provisionalmente en cinco pesos al día el jornal de un trabajador agrícola, comprendiendo en dicha cantidad, lo que los inquilinos perciben en dinero y el valor de la habitación, ración de tierras de cultivo, talaje para animales, alimentación y demás que se acostumbra darles como complemento de sus salarios.

10—J.

LA ADMINISTRACION.

La Casa Mayo

Avisa a su distinguida clientela y principalmente a las damas de la sociedad que, habiendo contratado los servicios profesionales del profesor de belleza

M. Giuseppe Apruzzese

ex-empleado a contrata de la Casa Potin films y que hasta ayer ocupó el puesto N.o 2 de dicha casa, desde esta fecha podrá atender en nuestros amplios salones de la Sección Señoras de la

Casa MAYO, Portal Fernández Concha N.o 962

Recomendamos las especialidades del **Profesor Apruzzese** como único en Chile que hace la

Ondulación perfecta AL AGUA,

procedimiento moderno científico e inofensivo, aplicaciones de tinturas, depilación, masaje, especialista en melenas en todos los estilos y demás trabajos relacionados con su arte.

Para evitar tener que esperar, rogamos a las señoras pidan su hora con anticipación.

La tarifa de la CASA MAYO

es la más módica en todos sus servicios a pesar de ser el primer establecimiento de la capital.

12—J.

UN BUEN RESORTE

Es indispensable para obtener el mejor servicio de su carruaje.

Pida siempre el ACERO de la afamada marca

UN AGUILA SOBRE UN GLOBO

Fabricado por la casa.
ARTHUR BALFOUR y Co. Ltd.
SHEFFIELD - INGLATERRA

Y así usted tendrá la GARANTIA que evitará los molestos contratiempos que originan los resortes fabricados con aceros de calidad corriente.

En venta en todas las buenas casas del ramo.

CHAMPU MANZANILLA
MANZANOL
(M. C. R.)
¡El más preferido! ¡Cúidese de las imitaciones!

MUEBLERIA
LA ARGENTINA
214 — Bandera — 220
José Gurfinkel
GRAN SURTIDO DE MUEBLES DE TODOS ESTILOS
FABRICA
CHILOE 1310
A precios más bajos que en todas las Mueblerías. Antes de hacer sus compras, consulte mis precios.

Fundo de gran porvenir
EN EL DEPARTAMENTO DE VALDIVIA

Más de veinte mil hectáreas, límites naturales inmejorables, en su mayoría montaña virgen, con pellín, lingue, raulí, etc. Se vende muy barato por circunstancias especiales, dando facilidades para el pago. El comprador puede hacerse cargo de mil vacunos mestizos holandeses y otros animales, criados en el fundo.

Dirigirse:
EDUARDO BALDRICH R.
VALDIVIA. — CASILLA 464.

GRAN REMEDIO UNIVERSAL Y DESINFECTANTE, NITRO OZONA, DE LOWE Y WEISSFLOG

El único comprobado por medio de la radiografía como radical curador de la tuberculosis (Tisis). Pruebas a la vista. Afamado desde 1887, en que salvó a numerosas personas del terrible cólera morbus. Seguro en enfermedades del hígado, de los riñones, del estómago, etc.; en pulmonía, bronquitis, asma, etc.; en diabetis, reumatismo, epilepsia, hidropesía, anemia, catarro intestinal, disentería, apendicitis, peritonitis, almorranas, fístulas, etc. Las pestes y fiebres en general son vencidas a las pocas horas con repetidos lavados intestinales y tomas. Parecido casi igual tratamiento para demás enfermedades.

"CATECISMO NITRO OZONA"

Consúltelo todo enfermo. Pídase a Sucesión Luis Lowe, Claras 149. Casilla 832. Santiago. Droguería Daube y Cía., y principales Boticas.

Dice Cómo Curó Un Catarro Sin Remedio Interno

El señor Luis Cerda Salas está muy entusiasmado con el nuevo remedio que solamente se frota

TAMBIEN PARA GARGANTA DOLORIDA, BRONQUITIS Y LA GRIPPE

Porque conocían los méritos del método externo para curar la grippe y otras afecciones catarrales, los farmacéuticos de Chile trajeron el año pasado un famoso ungüento vaporizante, que es muy popular en México, los Estados Unidos y el Canadá. Se llama Vicks VapoRub, y se usan más de 17 millones de tarros anualmente.

Este nuevo tratamiento pronto cautivó las simpatías del pueblo de Chile, y muchos ya han expresado su admiración, escribiéndonos acerca de los notables resultados obtenidos. Por ejemplo, el señor Luis Cerda Salas, de la calle Libertadores, El Monte, nos escribe: "He usado el Vicks VapoRub, con gran éxito durante la pasada temporada invernal, para los resfriados y catarros que son tan comunes en esta época. Tuve sólo que frotarlo, según las direcciones, y siempre curé en corto plazo."

ACTUA COMO UNA LAMPARA DE VAPOR

Vicks es, en realidad, "una lámpara de vapor en forma de ungüento". Cuando se aplica sobre la garganta y el pecho, con el calor del cuerpo se desprenden los vapores de mentol, alcanfor, eucalipto y tomillo, que son inhalados a cada aspiración toda la noche, por las vías respiratorias a los pulmones. A la vez, el Vicks es absorbido por la piel y la estimula, desapareciendo la tensión, el enconamiento y el dolor.

COMO USAR EL VICKS

Para la grippe, resfriado en el pecho, bronquitis y garganta dolorida, frótese vivamente el Vicks sobre la garganta y el pecho, póngase gruesa capa de él, y cúbranse dichas partes con franela caliente.

Para el catarro crónico y resfriado en la cabeza, derrítase un poco de Vicks en una cuchara o taza de lata e inhálense los vapores.

Las madres modernas prefieren el Vicks para curar el resfriado de los niños, porque evita el suministrar constantemente jarabes y pociones que son tan perjudiciales para los delicados estomaguitos. Vicks puede usarse en cualquier cantidad, hasta en el niño más pequeño.

De venta en todas las Droguerías.

Agente para Chile:

OSCAR C. WENBORNE
HUERFANOS 761 - OFICINA 12
SANTIAGO

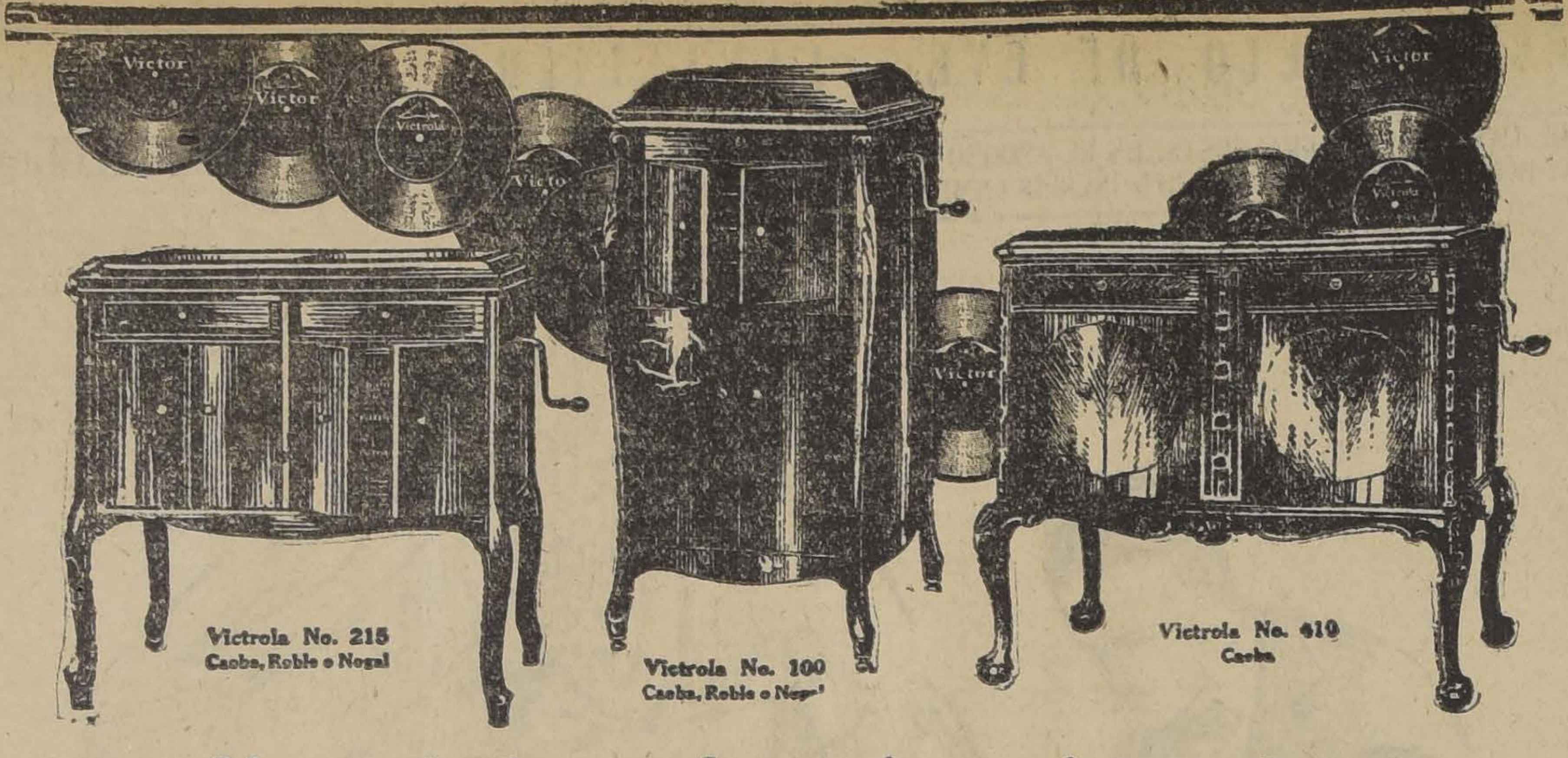

Una máquina parlante sin un disco no es un instrumento de música

No todas las máquinas parlantes son instrumentos musicales al tocar en ellas un disco. Una máquina parlante no tiene un sonido exclusivamente suyo, y si merece o no ser llamada un instrumento musical depende de la manera en que reproduzca los sonidos grabados en el disco.

Los mejores resultados se obtienen naturalmente cuando la máquina parlante y los discos son producidos por el mismo fabricante, pues ni la máquina parlante ni los discos son completos por sí solos. Como la Victrola y los Discos Victor están hechos totalmente por la Compañía Victor, para ser usados juntamente, de ahí que reproduzcan el original con una exactitud maravillosa, lo cual no sucede si se combinan de otra manera.

Es reproducción maravillosa es la que ha contribuído a la supremacía de la Victor y que los más grandes artistas del mundo continúen dispensando a nuestros productos su entera confianza y su apoyo incondicional.

La Victrola es el mejor instrumento musical del mundo, y en su gran variedad de modelos hay uno que satisfará ampliamente sus deseos y exigencias.

Toque siempre los Discos Victor con las Agujas "Tungs-tone"
Victrola—no tiene que cambiar la aguja con cada disco.

CURPHEY y Cía. Ltda.

VALPARAISO: BLANCO N.º 657. — Comerciantes. Victor al por mayor y menor — SANTIAGO: AHUMADA N.º 200.

COMERCIANTES:

Hans Frey, Coquimbo. — Casa Victor, Valparaíso. — Servando González y Cía., Valparaíso. — Fonografía del Pasaje, Grimm y Kern. M. Pacheco del C. y Cía. Ltda., Santiago. — Ossa Guzmán y Cía., Rancagua. — José Quintana del Pino, San Fernando. — Juan Fournier, Curicó. — Perfecto Valenzuela, Talca. — Renato Tedeschi F., Chillán, Cauquenes y Linares. — Isidoro Bernasconi, Concepción. — Manuel F. Osben, Talcahuano. — Ramiro Segura, Los Angeles. — Arquímedes Bagolini C., Collipulli y Traiguén. — Delia Bergen de P., Temuco. — L. Burgemeister y Cía., Valdivia. — Oelcker y Pauly, Puerto Montt y Osorno.

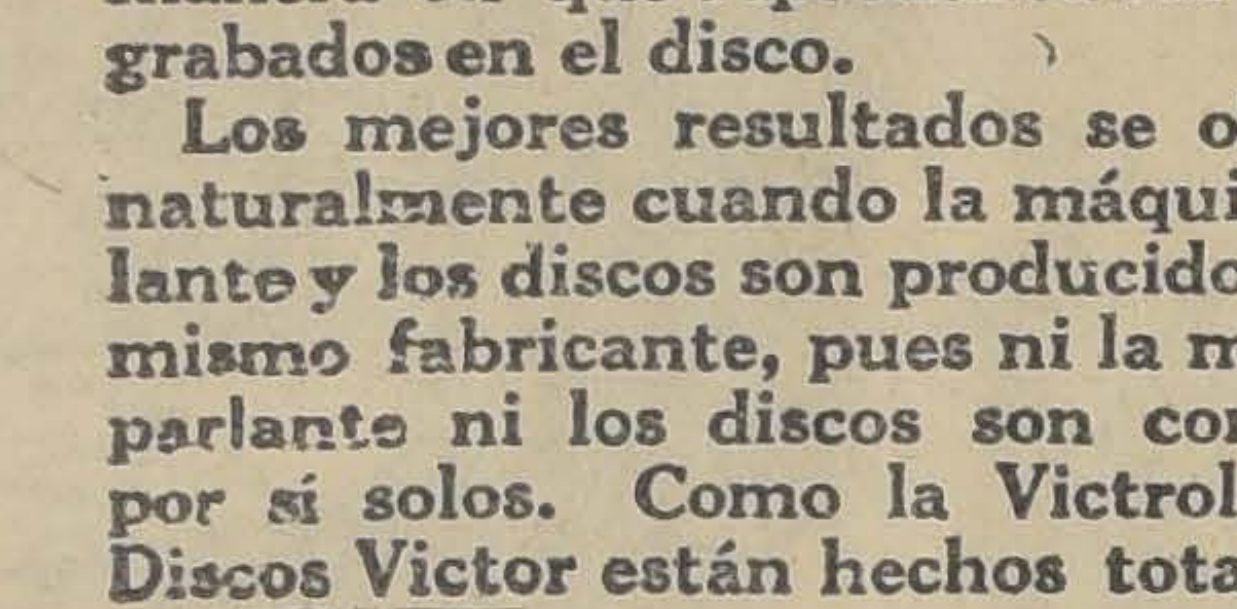
Victor
Victor
"LA VOZ DEL AMO"
REG. U.S. PAT. OFF. MCA. F. MARCA INDUSTRIAL REGISTRADA

Victrola

REG. U.S. PAT. OFF. MCA. F. MARCA INDUSTRIAL REGISTRADA

Estas marcas de fábrica de la Victor aparecen en la tapa de los instrumentos y en la etiqueta de los discos
Victor Talking Machine Company, Camden, N.J. E.U. de A.

$ 800

ALMACEN Y CASA HABITACION, 6 piezas recién terminadas

ALAMEDA 2552

Raulí para piso

1x4½ MACHIHEMBRADO. $ 1

LA REPUBLICA

Barraca y Fábrica
DOMEYKO 2354 — TELEFONO 182. PARQUE
20—J.

PLUMEREROS

Encontrarán gran surtido de mangos torneados y lisos en la

BARRACA Y FABRICA
LA REPUBLICA
Domeyko 2354 — Teléfono 182
PARQUE

COMPAÑIA SALITRERA EL LOA

DIVIDENDO N.º 54

Según acuerdo del Directorio, desde el 15 del presente mes se pagará a los señores Accionistas un dividendo de

DOS Y MEDIO POR CIENTO (2½%)

El pago se hará en moneda corriente por el Banco de A. Edwards y Cía., en sus oficinas de Valparaíso y Santiago, al tipo de cambio de la venta de letras.

Los Accionistas que deseen recibir su dividendo en letras sobre Londres, se servirán avisarlo por escrito a la Gerencia, antes del Lunes 6 del corriente, siendo entendido que serán letras a 90 días vista y no se extenderán por sumas menores de £ 20.

El Registro de Accionistas permanecerá cerrado desde el día 6 hasta el 15 del presente, ambas fechas inclusives.

Valparaíso, 2 de Julio de 1925.

RICARDO PEPPER,
Gerente.
15—J.

SOCIEDADES ANONIMAS

BANCO NACIONAL

En conformidad a lo dispuesto en los artículos 37 y 38 de los Estatutos, se cita a Junta General Ordinaria de Accionistas para el Sábado 11 del corriente mes, a las 2.30 P. M., en la oficina del Banco.

V BLANCO,
Presidente.

Santiago, 1.o de Julio de 1925.

BANCO NACIONAL

Para los efectos del artículo 43 de los Estatutos, el Registro de Transferencias de Acciones estará cerrado desde el 1.o hasta el 11 del actual, inclusives.

ABEL GOMEZ,
Director-Gerente.

Santiago, 1.o de Julio de 1925.
11—J.

COMPAÑIA CHILENA DE TABACOS

JUNTA GENERAL ORDINARIA DE ACCIONISTAS

Se cita a los señores accionistas a Junta General Ordinaria, para presentarles la Memoria y Balance de las operaciones de la Compañía, correspondientes al primer semestre de 1925, para el día 20 del presente mes, a las 2 P. M., en el local de la Cámara Central de Comercio, calle Blanco N.o 725.

MANUEL FERNANDEZ GARCIA,
PRESIDENTE.

EL REGISTRO DE ACCIONISTAS quedará cerrado desde el 10 al 20 del actual, ambos inclusive.

EL GERENTE.

Valparaíso, 9 de Julio de 1925.

"LA SANTIAGO"

COMPAÑIA NACIONAL DE SEGUROS

AGUSTINAS N.o 1136

Cítase a los señores accionistas a Junta General Ordinaria para el Viernes 10 del presente, a las 4 P. M., en el local de la Compañía.

Santiago, 1.o de Julio de 1925.

Nicolás Vicuña Correa,
Presidente.
10—J.

"LA MAPOCHO"

COMPAÑIA NACIONAL DE SEGUROS

AGUSTINAS N.o 1136

Cítase a los señores accionistas a Junta General Ordinaria para el Viernes 10 del presente, a las 4.30 P. M., en el local de la Compañía.

Santiago, 1.o de Julio de 1925.

Enrique Morandé Vicuña,
Presidente.
10—J.

BANCO DE CHILE

En virtud de lo dispuesto en el artículo 46 de los Estatutos, se cita a los señores accionistas a Junta General Ordinaria para el Lunes 13 del presente, a las 3 P. M.

Santiago, 2 de Julio de 1925.

AUGUSTO VILLANUEVA G.,
Presidente.
13—J.

BANCO DE CHILE

Para los efectos del artículo 52 de los Estatutos, el Registro de Transferencias de Acciones permanecerá cerrado desde el 2 hasta el 13 inclusives, del presente mes.

Santiago, 2 de Julio de 1925.

PEDRO A. TORRES,
Director-Gerente
13—J.

BANCO REGULO VALENZUELA & Cía.

JUNTA DE ACCIONISTAS

En conformidad a lo dispuesto en el artículo 31 de los Estatutos, cítase a Junta General Ordinaria de Accionistas para el Martes 14 de los corrientes, a las 5 P. M., en las oficinas del Banco.

Santiago, 3 de Julio de 1925.

REGULO VALENZUELA R.
Presidente.

Registro de Transferencias de Acciones

El Registro de Transferencias de Acciones permanecerá cerrado desde esta fecha hasta el 14 del presente mes, inclusive.

Santiago, 3 de Julio de 1925.

CARLOS SALINAS O.
Director-Gerente.
13—J.

BANCO ESPAÑOL DE C

En virtud de lo dispuesto en el artículo
Estatutos del Banco, cítase a Junta General
de Accionistas para el Martes 14 del act
3 P. M.

Valparaíso, Julio 3 de 1925.

RAMON NIET
Presidente.

BANCO ESPAÑOL DE C

De conformidad con lo dispuesto en el ar
del Reglamento del Banco, queda cerrado el
de Transferencia de Acciones desde el 3 has
del corriente, ambos inclusives.

Valparaíso, Julio 3 de 1925.

MANUEL CASTRO VALD
Gerente.

COMPAÑIAS NACIONALES DE S ROS CONTRA INCENDIO

"La Estrella", "La Cordiller "La República"

FONDOS ACUMULADOS $ 7.000,000.
LUIS KAPPES G., G

Agentes en toda la República
OFICINA EN SANTIAGO: BANDERA N.o

COMPAÑIA DE SALITRES ANTOFAGASTA

EXTRACTO DE LOS ACUERDOS DE LA GENERAL EXTRAORDINARIA DE ACC NISTAS DEL 26 DE JUNIO DE 1925

En la Junta General Extraordinaria de Accion
26 de Junio, en que estaban representadas 1.5
ciones, se tomaron, con los votos afirmativos de
acciones, contra 47,657 negativos y 22,366 en bl
acuerdos que, en extracto, a continuación se con

a) Enajenar, con la deducción de que se habl
adelante, y previo el pago ya anunciado de un d
ordinario de un chelín cuatro peniques por acción
el Activo y Pasivo de la Compañía a The Lautar
Company Limited por la suma de £ 2.560,000
al contado. Los accionistas de la Compañía de Sa
Antofagasta tendrán derecho a suscribir, a la par,
mil acciones de The Lautaro Nitrate Company Limit
lor nominal de £ 5 cada una, que se emitirán p
objeto. Estas acciones se canjearán en la proporci
acción de The Lautaro Nitrate Company Limited
acciones tres cuartos de la Compañía de Salitres
fagasta. Se entenderá que desean acogerse a esta
accionistas que no manifiesten por escrito a la Co
deseo contrario, antes del 12 del mes en curso.

Para la operación anterior, se deducirá previa
capital de la Compañía de Salitres de Antofagasta
tidad de £ 550,000, que se distribuirá a nuestros ac
además de lo que se reciba de The Lautaro Nitr
pany Limited, a prorrata de sus acciones.

b) Disolver anticipadamente la Sociedad y p
liquidación, designando liquidadores a los señores
Barroilhet, Julio Pereira y Carlos del Campo N.

El detalle completo de los acuerdos se envia
cular a los señores accionistas.

Valparaíso, Julio 1.o de 1925.

CARLOS DEL CAMPO
DIRECTOR-GERE

COMPAÑIA DE SEGUROS "LA CHILENA CONSOLI

CITACION A JUNTA GENERAL EXTRAORDINA ACCIONISTAS

Por acuerdo del Directorio y en conformidad a lo
el artículo 36 de los Estatutos, convócase a los señor
tas de la Compañía de Seguros "La Chilena Consolid
Junta General Extraordinaria que se celebrará el 17 d
a las 2 P. M., en la oficina de la Compañía, en Valp
Cochrane N.o 801, con el objeto de someterles a su c
la reforma de los Estatutos de la Sociedad.

Los artículos de los Estatutos cuya modificación s
son los siguiente: 1, 2, 3, 4, 5, 6, 11, 12, 13, 16, 18 (inc
y 5.o), 21, 28, 34, 35, 37, 38 y los tres artículos trans

El objeto de la reforma de los Estatutos es, pri
acordar el aumento del capital social a $ 20.000,000, co
de tomar a su cargo los negocios de otras compañías de

Con motivo de esta reforma, se modifican diversos
los Estatutos, consignados en el presente aviso, y se ap
disposiciones indispensables para armonizarlos.

Valparaíso, Julio 6 de 1925.

EL PRESID

COMPAÑIA DE SEGUROS "LA ALIANZA CHI

CITACION A JUNTA GENERAL EXTRAORDINA ACCIONISTAS

Se cita a los señores accionistas de "La Alianza Ch
aprobar el acuerdo del Directorio de fusionarse con
Consolidada", en uso de la atribución que le da el art
los Estatutos. La reunión tendrá lugar el Miércoles 1
sente, a las 2 de la tarde, en los salones de la Compañ
raíso, calle Cochrane esquina Urriola.

Valparaíso, Julio 4 de 1925.

EL PRESID

"LA ALSACIA"

COMPAÑIA NACIONAL DE SEGUROS

AGUSTINAS N.o 1136

Cítase a los señores accionistas a Junta General Ordinaria para el Viernes 10 del presente, a las 5 P. M., en el local de la Compañía.

Santiago, 1.o de Julio de 1925.

Manuel García de la Huerta,
Vicepresidente.
10—J.

SOCIED

— DE —

RENTA U PASAJE M

Se cita a Junta
dinaria de Acc
el Miércoles 15 de
3 P. M., con el obj
nunciarse sobre l
el Balance corres
primer semestre d
año.

El Direc

LA NACION

Santiago, Julio 9 de 1925

LOS 77

lenos frente al recuerdo de popeya en que un puñado de enos renovó en el corazón la sierra peruana el trance iérico de las Termópilas. Su oria es simple y grande. Eran nta y siete hombres de guerra. Encarnaban en el desamparo las montañas semisalvajes la ura y el honor de Chile. Hajurado, conforme a la fórmula tradicional, "defender fiel- te a la patria, fuera en mar a tierra, hasta perder la vida. Ante el enemigo infinitate superior en número, sólo eron presente la fiera divi- "Vencer o morir". No po- t vencer. Murieron.

ada soldado apreció desde el ner instante la magnitud de rueba y el designio irrevocade su deber. Un adiós íntiy silencioso a los recuerdos hogar y patria, a los afectos nos, y después no se tuvo amiento y acción sino para la a, para mantener alto y pu- l pabellón de Chile y salvar to el prestigio de sus armas tas.

ran síntesis de una democraen armas. Atezados veteranos las campañas civilizadoras del erto, niños imberbes escapade las aulas, oscuros mine- campesinos y artesanos, muhos que abandonaran el rede sus hogares patricios paenrolarse furtivamente en el cito. A todos los identificaba mismo ardor, la misma cona de sacrificio, y a todos los unde hoy la gratitud de la a: Carrera Pinto, Montt, Pérez Canto y setenta y soldados anónimos.

fué necesaria una palabra. hombre tenía trazado su no en el recuerdo enorgudor de cuatro años de victosobre el suelo enemigo. Y en vano que al cabo de treinoras de lucha inverosímil el rsario agregara al fuego de mil fusiles la persuación sunte de una rendición honro- La compañía del Chacabuco tenía la guarnición de La cepción y no debía entregarla ju to c.. el último esterdel último de sus hombres. bandera de Chile sólo han de profanarla manos eneas arrancándola de los decrispados de un cadáver.

abían cumplido con su deber a el fin. Y con su sangre ron para siempre escrita la igna eterna que hoy van a esar ante la bandera los jós soldados de la República. recuerdo encenderá de ferla sobria fórmula en que tros mocetones realzarán el más sublime de la vida ciuna.

a efemérides de hoy da a los ntas de la defensa nacional noción radiosa de la solemonsagración que van a hacer us vidas a la seguridad y el or de la patria.

LEY DE SEGURO SOCIAL AGRARIO

a ley 4054, de Abril del pre- e año, dictada con el fin de urar a los asalariados los be- cios de la previsión social, tituye, sin duda, un conside- paso hacia la consagración bienestar del obrero y espe- nente del obrero rural. Co- ponde a una justa necesidad l y es ciertamente uno de los os de legislación abordados el régimen provisional, en será de toda justicia hacer o acordado a este respecto conquista perdurable y defia.

sgraciadamente, al ser pues- vigencia la ley, se han sus- o dificultades que no era fá- prever ni contemplar en el ento de su dictación. Y que cialmente en los campos es- creando dificultades insalva- a pesar de la buena volun- con que los propietarios han ado cumplirla.

tas dificultades arrancan de nstancias peculiares de la rural, que ofrece en las di- as regiones del país rasgos ariada naturaleza que impi- zazar normas generales e in- bles en la legislación social- ria; y por otra parte, de la stencia de la organización nistrativa que dirija, contro- facilite la aplicación de la

ta situación ha producido en industrias rurales un verda- desconcierto. Los agriculto- y jefes de faenas, deseosos de cumplimiento a la ley, se entran en la imposibilidad prác- de hacerlo: en parte, porque muchas explotaciones agríco- existen sistemas de trabajo s modalidades no están pre- s en la ley, y en parte a a del desconocimiento de los ienores de tramitación a que n ceñirse.

n estas condiciones, lo único a nuestro juicio cumpliría suspender la vigencia de la de una manera transitoria y un tiempo determinado, a de proceder a revisarla y re- arla con acuerdo a las situa- es evidenciadas al procurarse arla, y también para dar po a que se organice un ser- administrativo capaz de der y resolver las múltiples tiones que haya de suscitar umplimiento, una vez restada su vigencia después de r sido puesta en aptitud de r cumplidamente su alta fi- lad de previsión social.

n esta misma edición de tro diario se publica un do- ento emanado de la Caja de uro Obligatorio, en que que- en evidencia la necesidad de suspensión temporal de los tos de la ley. El adminis- or general de este servicio rma en él que las dificultades de aplicación a que hemos hecho referencia "han sido ya resueltas por el Consejo de la Caja", y al efecto transcribe en síntesis los acuerdos pertinentes. Según esa información "se ha resuelto que los inquilinos agrícolas gozan de un salario de $ 5 al día"; asimismo se establece que "mientras se emiten las estampillas", se inscribirá a los obreros, nómades o estables, de cada exploración agrícola; que se dará a los obreros una libreta provisoria; y, por último, se declara que esos acuerdos se han adoptado con carácter transitorio, "mientras se designan las Juntas Locales que son las llamadas a resolver en definitiva todas las dificultades..."

Desde luego no se explica en virtud de qué facultad el Consejo ha podido resolver que el jornal para todo inquilino en el país es de $ 5. Es esta una materia que sólo podría decidir una ley o un decreto supremo. Y, en seguida, esa serie de disposiciones transitorias, para mientras se consuma la organización administrativa del servicio, no hace sino reforzar la necesidad de que el cumplimiento de la ley sea aplazado. Dentro de tanta instabilidad y condicionalidad, lo primario y fundamental, para evitar las dudas y dificultades consiguientes, es dar tiempo para que esas condiciones se llenen merced a una postergación de vigencia.

En la forma que está la ley no va a dar los resultados que de ella se esperaban; en mucha parte quedará incumplida, no por el intento de violarla, sino por la dificultad de entenderla y aplicarla. Y entretanto a su sombra llegará a crearse un gran tren burocrático: oficinas, direcciones, empleos y sueldos, que aumenten nuestro numeroso y gravoso personal administrativo y reduzcan considerablemente el rendimiento efectivo de la ley.

Suspender transitoriamente y por un plazo dado, sus disposiciones, puede ser el camino más corto para aplicarla con acierto.

LOS COLORES DE LA BANDERA, SEGUN EL ZAMBO MATEO ARAYA

por AURELIO DIAZ MEZA.

Origen de los colores nacionales y cuándo se exhibieron por primera vez. —La escarapela tricolor. — Azul, blanco y amarillo. — Uso obligatorio de la escarapela. — El zambo Mateo Araya se fabrica una. — El "sarraceno" don Santiago Ramos. — El significado del color amarillo, según el zambo. — Su juramento y cómo lo cumplió en el combate de San Carlos. — Se iza por primera vez la bandera de Chile en la Plaza de Armas.

Al partir al sur el general Carrera, para organizar las milicias que debían combatir a los revolucionarios de Concepción, en Abril de 1812, dejó instruídos a sus compañeros de la Junta de Gobierno, don Pedro Prado y Jaraquemada y don José Santiago Portales de los vehementes deseos que había manifestado el Cónsul americano Poinsett, recién reconocido en tal carácter por el Gobierno de Chile, de que la República naciente abandonara el uso de la bandera y el escudo español que todavía servían de enseña en los actos oficiales del gobierno nacional.

El Cónsul Poinsett era el mentor más allegado al verdadero jefe del Gobierno chileno que era el general Carrera; su palabra era oída por éste con profundo respeto y cualquiera insinuación del Cónsul en el sentido de cimentar "el sistema" y alejar de la mente del pueblo aquella atávica veneración a la persona del "amado monarca Fernando VII" encontró siempre en el patricio chileno la más ardorosa acogida. De modo, pues, que cuando el Cónsul insinuó la idea de adoptar un nuevo emblema para la Patria, el general Carrera se constituyó en su más decidido partidario, a pesar de lo atrevido de ese pensamiento.

El diputado o plenipotenciario del Gobierno de Buenos Aires en Santiago, don Bernardo Vera y Pintado, que trabajaba incansablemente por obtener de la Junta chilena un pronunciamiento definitivo sobre su independencia, fué uno de los que más apoyó la gestión de Poinsett, porque la adopción de ese nuevo escudo y bandera "es la señal precursora de la declaración de la independencia de este país", según decía en una comunicación a su Gobierno.

El diseño de la bandera y del escudo que debería adoptar la Nación chilena fué hecho por don Isidro Antonio de Castro, caracterizado personaje patriota, a quien por su influencia sobre el Gobierno se le denominaba "el director de don José Miguel Carrera". Como el Cónsul Poinsett había propuesto que se hiciera la confederación de los Estados de la América del Sur, el escudo ideado por Castro contenía "siete columnas que representan otros tantos Estados que harían la Confederación de Sud América". La bandera constaba de "tres fajas, como la española, pero de distintos colores: azul, blanco y amarillo".

Los miembros de la Junta, en ausencia de Carrera, no se atrevieron a tomar resolución definitiva sobre la adopción del nuevo emblema, que venía a suprimir y a desterrar violentamente el símbolo del monarca en cuyo nombre gobernaba la Junta; era un paso atrevido, y audaz que podía traer más complicaciones aún de las que estaba pasando la Nación con la actitud revolucionaria de las provincias del Sur. Por otra parte el "partido español" no era todavía despreciable y por lo contrario, disponía de grandes influencias.

Sin embargo, como transacción entre los que exigían la creación del nuevo escudo y bandera, y los que se oponían a la innovación, la Junta convino en autorizar, pero sin decreto especial, la confección de la bandera con los nuevos colores dejando para más tarde la adopción del escudo. ¡Estas irresoluciones eran las que desesperaban a Bernardo Vera y a Camilo Henríquez!, pero algo habían conseguido ya de los "pacatos que mandan aquí" según se lee en las cartas que el primero mandaba a Buenos Aires.

La primera vez que se exhibió la nueva bandera "azul, blanca y amarilla" debió ser el 25 de Mayo de 1812, con motivo de las fiestas con que se celebró en Santiago la adhesión de la provincia de Valdivia a la Junta de Gobierno que presidía Carrera; no hay de este acto más noticia que una referencia que hace don Juan Egaña en sus "Epocas y hechos notables", la cual alude "a la bandera que se puso en el patio de la artillería para que fuera vista de los que concurrieron a saludar al señor Luis Carrera y que fué encontrada muy atrayente". Conocidos los antecedentes de la confección de este nuevo emblema de Chile independiente y la fecha en que fué acordado crearlo, puede deducirse que la "atrayente" bandera de la artillería no pudo ser otra que la recién confeccionada, según el diseño de Castro.

Que la bandera nueva quedó sancionada el 4 de Julio, durante las fiestas que se realizaron en el Consulado en honor de los Estados Unidos es un hecho histórico indudable, pues está perfectamente comprobado por la relación que de la fiesta hizo **La Aurora**, cuyo número 22, de 9 de Julio de 1812, al describir los arreglos del salón, registra estas palabras: "el ramillete en que se veía cruzado el pabellón de los Estados Unidos con el estandarte tricolor, etc." Además, consta que el Gobierno, para dar solemnidad a las fiestas organizadas por Poinsett en ese día, ordenó que "todos los militares y empleados públicos llevaran la escarapela tricolor". Es ésta la primera orden gubernativa que hemos encontrado en la que se aluda a los colores nacionales.

Sábese también, como lo dije en otra oportunidad, que ese día 4 de Julio, y durante "el sarao con ambigú" que se celebraba en el Consulado, iba a pronunciarse la declaración solemne de la independencia de Chile; relacionando esta noticia con las palabras de don Bernardo Vera sobre el significado que se le atribuía a la creación de los nuevos emblemas nacionales, se deduce claramente, a mi juicio, que la declaración de independencia y la adopción de la nueva bandera nacional eran dos actos que iban a manifestarse en un mismo momento y como complemento el uno del otro.

Los incidentes que ocurrieron durante el sarao impidieron que se llevara a cabo esa noche la declaración de la independencia; pero la nueva bandera quedó establecida a firme, y ya nadie pensó en suprimirla, por lo contrario, la Junta integrada ya con el general Carrera, que había vuelto del sur, dictó un decreto, con fecha 16 de Julio, en el que se mandaba "que todas las clases del Estado secular usasen la escarapela tricolor que lleva el ejército, con sólo la diferencia de no traer las presillas de oro y plata que son privativas de los militares". Y como algunos empleados públicos se resistiesen a usarla por diversos motivos, otro decreto de fecha 30 del mismo mes ordenaba a los tesoreros de hacienda "que no abonasen sueldo al que en cualquier clase de sombrero no lleve tan apreciable distintivo".

Como la orden era sólo para "las clases del estado secular", los frailes y legos patriotas pidieron a la Junta que se les permitiera también usar la escarapela, cuyo uso, según se ve, era ya popular, a esta petición respondió la Junta con otro decreto, declarando "que es libre para los individuos del estado eclesiástico remarcar su patriotismo llevando la escarapela los que quieran distinguirse con el emblema de la patria". Dice Barros Arana que en aquellos días "en que el no usar ese distintivo era considerado un signo de hostilidad al gobierno, muy pocos fueron los que se resistieron a llevarlo".

Cuenta Zapiola en uno de sus brillantes artículos que publicó en la Revista de Chile allá por el año 1849, que fué tanto el entusiasmo por llevar prendidos en el sombrero o en el pecho los colores azul, blanco y amarillo, que la gente del pueblo recurría a los más extraños arbitrios para procurarse cintas de colores nacionales.

Había en aquella época en el convento de San Francisco un zambo llamado Mateo Araya, que se había criado allí desde pequeño, conocidísimo en todo Santiago porque era el "arrinquín" del mocho que hacía de portero y sacristán. Cuando entró "el furor" por llevar la escarapela,—según la expresión del historiador fray Melchor Martínez,—el zambo Mateo trató de conseguírsela por distintos medios, pero no le había sido posible: hasta que un buen día, desesperado de juntarse con una cinta de color amarillo, se metió en la sacristía y con suma irreverencia sacó un sobrepelliz, cortó un pedazo de la cinta que servía para ajustarlo al cuello, se compuso una escarapela y salió muy orondo a lucirla a la Cañada, en los momentos en que pasaban unas milicias camino del cuartel de la Maestranza, ostentando a su cabeza la nueva bandera de la Patria.

Entusiasmado con los gritos y vivas que lanzaban "los mirones" al paso de las tropas, no vió el zambo que se aproximaba don Santiago Ramos, furibundo realista en cuya casa "alojaba" muchas veces Mateo cuando el portero del convento lo dejaba afuera... Acababa de lanzar el zambo un sonoro viva a la Patria, cuando se le acercó Ramos, y tomándolo de una oreja, le increpó.

—¿Qué estás haciendo aquí, zambo jetón? ¿Qué te mete a voz estar gritando contra el Rey? Sácate eso del sombrero, díjole al fin, arrebatándole la escarapela que ni siquiera "sabís" lo que significan esos colores insurgentes...

El zambo que había aguantado hasta ese momento el tirón de orejas sin más protestas que sus chillidos, se desasió violentamente del realista, le arrebató a la vez la escarapela, y poniéndose en jarras y a cierta distancia, por lo que pudiera suceder, le dijo:

—Mi amito don Santiago, yo no sé lo que significan estos colores insurgentes, pero le juro por "Diosito" que esto amarillo... es lo que le vamos a sacar a tuitos los sarracenos que están quedando aquí y a los que lleguen después.

Por el cuento que don Santiago Ramos llevó al convento de San Francisco, el zambo Mateo no fué admitido más en la portería; pero a los pocos días de vagar por las calles y de dormir en la Cañada, Mateo Araya se alistó en el Batallón de Pardos, o de "morenos", como se llamaba el batallón donde sentaban plaza los hombres "de color", que ya habían dejado de ser esclavos.

El subteniente don Mateo Araya mereció bien de la patria por haber muerto heroicamente en el combate de San Carlos en 1813, y por decreto de la Junta se mandó escribir su nombre en la Pirámide de la Patria que debía levantarse en la Plaza de Armas.

El 16 de Junio de 1813 decretó por fin la Junta que se sustituyera de una vez por todas la bandera española, que todavía usaban algunos cuerpos, por la bandera tricolor, de la Patria; y el día 17 se enarboló solemnemente en una asta que se plantó en la Plaza de Armas durante la procesión de Corpus Christi. Camilo Henríquez, poeta de circunstancias, dedicó a este hecho una poesía que se publicó en "La Aurora", y se repartió después impresa.

A. D. M.

Vendo o permuto buen fundo

situado a 15 minutos de la Plaza de Armas de Santiago, 200 cuadras regadas, suelos de primera calidad, buenas casas, edificios numerosos. Precio: $ 1.000,000. Debe: $ 540,000. Se recibe en parte de pago, propiedad de valor hasta $ 300,000.

COMPRO AL CONTADO SITIO BIEN CENTRAL

con o sin edificios, de 2,600 metros cuadrados a 3,000 metros cuadrados, en situación central y comercial, para una firma extranjera que paga al CONTADO VIOLENTO.

CHACRAS DE GRAN OCASION EN SANTIAGO

vendo o permuto, con superficies de 80-60-50-48 y 30 cuadras regadas, todas con buenas casas y edificios, suelos de primera calidad y bastante agua.

EN ALAMEDA, ENTRE ESTADO Y CLARAS

gran propiedad comercial, compuesta de espléndidas casas y almacenes. Produce $ 63,000 y puede producir $ 85,000. Precio: $ 845,000, fácil pago

ALEJANDRO GREENE CRUZAT
ABOGADO Y CORREDOR DE COMERCIO

Teatinos 86 — Casilla 3722

VENDO

Espléndida y muy aseada casita para obreros, en barrio Matucana. Precio bajísimo.

A. P., CASILLA 212

Panimávida
Cuidado con las falsificaciones

COMPRO AUTOMOVIL

Pagándolo en sitio en Viña del Mar, 1,420 m2., a dos cuadras del Gran Hotel. Tiene casita.

PRECIO: $ 40,000

DEUDA CAJA: $ 15,000

ALBERTO SANTELICES F.
AGUSTINAS 1153

Dr. CESAR PARDO C.
DENTISTA

Avisa a su distinguida clientela que ha abierto nuevamente su clínica en esta, calle

9—J.

MONEDA N.o 1035

LOS MANTOS DE WING ONG CHONG

por JOAQUIN EDWARDS BELLO.

Me acuerdo como si fuera ayer de esa tienda china que había en Valparaíso viejo, al lado de la casa de don Daniel Feliú, en la calle Condell.

La tienda china echaba a la calle un olor agradable a té, a lacas, a sedas, maderas o qué se yo qué cosas del celeste Imperio. Era un olor bueno y raro de la China Imperial que no he vuelto a sentir nunca más y que está profundamente asociado a mi niñez y juventud, como el olor de la semilla de los pimientos que pisábamos camino del Liceo en la vieja calle Victoria. Estoy seguro de que si volviera a sentir de pronto cualquiera de esos olores un tropel de recuerdos asaltaría a mi mente.

La tienda china era un poco misteriosa y entre las cajas de té raro, cuya forma y color recuerdo, solían verse marfiles de precio, budas de bronce y otras mil chucherías dignas de la vitrina de un anticuario. Esa tienda valía más en calidad que todas las tiendas orientales instaladas actualmente en el centro de nuestras grandes ciudades. No era un comercio oriental de imitación, sino de cosas auténticas. A la vuelta del Liceo solíamos ir a mirar esas vitrinas con budas, dragones, biombos de seda y estampas de papel de arroz que tenían un tacto muy dulce.

Recuerdo que en esa tienda vendían mantos, los mantos de seda negros de nuestras madres, que vimos lucir en sus cabezas en los momentos solemnes de nuestra niñez y adolescencia. Los mantos de Wing Ong Chong eran preciosos y venían cuidados como alhajas entre cartones y papeles como nieve blancos.

Esos mantos se ponían las damas del puerto cuando sus hijos eran bautizados, o cuando hacían la primera comunión. También servían de luto. Están asociados a nuestros recuerdos emocionantes.

Los había bordados como verdaderos mantones de Manila y era una gloria ver las gradas del Espíritu Santo en los días de fiesta, cuajadas de ricos mantos de seda que encuadraban maravillosamente las caras finas de nuestras mujeres. En esa época los extranjeros señalaban el manto de la mujer chilena como una de las más bellas notas típicas del país. Sea lo que fuere el origen del manto: fuera pobreza o recato conventual, lo cierto es que había evolucionado en las espaldas finas y las cabelleras exuberantes de nuestras mujeres con gracia de Tanagras. El manto, tan colonial como parecía, era una nota de armonía griega de la antigua Grecia. Por ahí suele verse una estatuilla desenterrada por arqueólogos en la isla de Mitilene, que parece exactamente una chilena de manto.

La silueta de dama santiaguina que se hizo más popular fué la de una joven aristocrática que llevaba el manto con rara coquetería.

Pero el manto se fué, como se va todo lo bonito, todo lo que tiene carácter, lo que nos imprime un sello aparte. Se fué el manto y se cerró la tienda china de Wing Ong Chong, con sus dragones y aves gracilípidas.

Ya no se venden más mantos bordados.

Ya el manto dejó de ser la prenda típica, graciosa de la mujer, sino emblema de pobreza y ruina. Por ahí suelen verse algunos pobres mantos verdosos, prendidos de ruinosas humanidades, como hábitos fúnebres.

Uno de los motivos que dieron en su época para ir desterrando el manto hasta la casi desaparición actual, fué la suciedad. Dijeron que era **tapa-mugre**. Esto me recuerda la razón aducida para cerrar nuestro jardín zoológico de la Quinta Normal: dijeron que los perros daban muy mal olor. Para eso se ha hecho el agua. ¡Recórcholis! Aduciendo esas mismas razones podrían abolirse todas las cosas. Mal olor daríamos nosotros mismos si no usáramos el agua con cierto método. En el Zoológico de Buenos Aires existen hipopótamos, camellos, cabras, chingues y coipos, cuyo olor [illegible] percibe el visitante.

El romántico y melancólico manto de nuestras antepasadas se fué por esa crisis del gusto, por esa bancarrota del sentido artístico que voló con el puente de Cal y Canto y con los muebles enchapados de las casonas coloniales. De la misma manera como se cambiaron las ricas cómodas y las marquesas por **art nouveau** o deplorables rorados Luis XV, se cambiaron los mantos por sombreritos de **las Galleries, de la Samaritaine y del Bon Marché**. Hubo además en esto un aspecto de nuestra sumisión invariable a todo lo europeo.

La fuga del manto probó, además de la bancarrota del arte, esa falta de imaginación tan característica de nuestra raza, porque a nadie se le ocurrió en su época hacer variaciones de tocado tomando como base la prenda nacional. El manto debió ser no sólo prenda de religión, sino atavío barato y bonito de la mujer popular, acompañado con peinetas o peinados armonizantes.

En España hay un culto por las prendas nacionales. Jamás una española cambiaría radicalmente sus mantillas o sus mantones de crespón por sombreritos de París. Los grandes artistas, los pintores o poetas, procuran realzar, exaltar, conservar el carácter de la vestimenta, del canto, de las costumbres en general. En Madrid se han organizado concursos de capa española; en Granada se han celebrado torneos de cante jondo. En los días de corrida, en cualquiera plaza de España, vése relucir la magia de los mantones en su variadísima gama de colores.

En México rinden culto de igual manera a las costumbres nacionales. Hace poco, en un concurso de charros, la propia hija de Obregón apareció con el traje popular.

El manto chileno se fué, como todo lo característico y pintoresco de esta tierra, sin levantar una protesta. Murieron nuestras Tanagras, nuestras mujeres de aspecto semi-griego, que en esta Esparta cristiana se dieron espontáneamente como el boldo y el copihue.

El manto era más propio para nuestras mujeres. El manto evoca la celosía; es coqueto, místico y sensual. Por ahí circula un **affiche** de cigarrillos con una mujer de manto, del buen tiempo viejo, y yo no puedo verlo sin que mi corazón se enternezca con el súbito recuerdo del ayer, siempre mejor.

J. E. B.

EL SALITRE Y SU PROPAGANDA

por VICTOR ROBINOVITCH L.

Con motivo de una solicitud enviada por los industriales salitreros al Gobierno, la prensa vuelve a ocuparse del salitre y especialmente de la ayuda pecuniaria que solicitan dichos industriales.

La solicitud se extiende en consideraciones de importancia, especialmente al referirse a la propaganda, para la que pide una subvención de £ 125,000, suma con la cual integrará £ 500,000 que destinará a la propaganda del presente año salitrero. Agrega que en el nuevo plan de gastos, se contempla la creación de un departamento de investigaciones científicas con especialistas técnicos ya contratados. Y termina diciendo que **se necesita hacer un esfuerzo extraordinario para asegurar la preeminencia que le corresponde por sus cualidades a nuestro fertilizante azoado, el que actualmente está siendo desplazado por sus rivales sintéticos.**

La declaración de los industriales salitreros, en que reconocen una vez más el avance progresivo de sus rivales sintéticos en toda la línea, inclusive en la propaganda, como asimismo las medidas y métodos que se sugieren para remediar esta situación, es la que nos mueve a indicar un nuevo camino, y a decir algo de lo mucho que hay que decir mientras la cuestión del salitre sea un problema.

De la solicitud fluye el hecho de que la propaganda ha estado mal dirigida, ha sido insuficiente y poco eficaz. Pero, estos cargos no pueden pesar por entero sobre los industriales del salitre, sino que, también, y en gran parte, sobre el Fisco, principal usufructuario de esta industria.

Ante estos hechos, creemos que no es acertado continuar con la misma política de antaño, ni con los mismos procedimientos.

Hace 23 años que se iniciaron las aplicaciones prácticas de los abonos azoados, sintéticos, y hasta hoy el Estado no ha intentado ninguna **acción seria** para proteger a los industriales y protegerse a sí mismo de un competidor con conocimientos científicos insospechados, que ha desplazado en parte al salitre chileno, dondequiera que ha ido.

La historia de los abonos azoados sintéticos, puede decirse que es de ayer. Desde que Franc y Caro, descubrieron en 1885 la Cianámida de Calcio, el salitre chileno cuenta con tres competidores más, industrial y comercialmente hablando.

Desentendiéndonos, por el momento, de la superioridad efectiva actual del salitre, agrícolamente hablando, el coeficiente de aprovechamiento de los diversos abonos azoados, expresados en unidad de ázoe, es el siguiente, **hoy día:**

Nitrato de sodio (salitre de Chile)	100 %
Nitrato de calcio	98 %
Sulfato de amonio	85 %
Cianámida de calcio	35 %
Urea	35 %

Han sido suficientes 30 años para obtener abonos de primera clase mediante el ázoe atmosférico.

Se calcula que la existencia del salitre alcanzará para 200 años más o menos. ¡Qué son 200 años en la vida de un pueblo!

¿Qué sorpresas nos puede proporcionar la ciencia y la industria de los pueblos modernos de aquí a 200 años más, si en menos de 30 años de balbuceos científicos, han conseguido el Nitrato de Calcio y el Sulfato de Amonio?

¿Se puede pedir a una entidad particular como es la Asociación de Salitreros, actividades científicas, destinadas a estudiar el presente y el futuro del salitre y sus competidores?

Nosotros creemos que no, creemos que es al Fisco a quien corresponde estudiar aquí y en todos los países del orbe el salitre, nuestros abonos, y también, nuestros productos agrícolas y derivados, mediante Estaciones Agronómicas Experimentales. En otra ocasión, trataremos de definir y explicar el papel que éstas desempeñan en otros países y cómo deben funcionar las nuestras.

Para empezar, se podría establecer la Estación Experimental Central, en un vasto campo, en las proximidades de Santiago, dotándola de todos los elementos científicos modernos; agregando a su personal, un Dr. en Química. Base fundamental para los altos estudios ulteriores.

Decimos esto sin la menor intención de menoscabar el saber de nuestros ex-compañeros de laboratorio, en quienes la modestia y espíritu de sacrificio, no son sus únicos méritos.

En la región salitrera, más adecuada, establézcase otra Estación Experimental. Proporciónesele, a más de una salitrera, los elementos necesarios para que puedan estudiar lo relacionado con la formación y origen del salitre, la industria y sus posibles progresos de elaboración y el mejoramiento de las condiciones de bienestar humano.

Fuera de Chile, las Estaciones Agronómicas, deberían situarse progresivamente, en regiones del principal o principales cultivos agrícolas en que actúen. Sus jefes deberán ser Ingenieros Agrónomos chilenos, debidamente preparados.

Deberán estar dotadas no sólo de laboratorios modernos y de verdaderos campos de cultivos, y no en parcelas de terreno en la que, la mayor, tiene un par de metros cuadrados. Esto no es ciencia ni puede llamarse experiencia.

Las siembras, en la práctica, no se aprecian por metros, sino por hectáreas, ni sus rendimientos por gramos o kilos.

Los profesionales de estas Estaciones Agronómicas, deberán dedicarse exclusivamente y especializarse, ya sea al Laboratorio, al Campo de Experiencias o a Conferencias y cursos relacionados.

No hay que olvidar que hoy día cada una de estas actividades, exige conocimientos y capacidades adecuadas a cada especialidad.

El ingeniero agrónomo, destinado a la propaganda oficial, deberá ser especialista y tener además a su disposición una buena biblioteca y lo necesario para dar conferencias y cursos teóricos y prácticos. Del mismo modo, se pondrían a su disposición los elementos que exigen las diversas formas modernas de propaganda, a fin de estar continuamente en contacto directo con los agricultores, labriegos, y demás relaciones de la Estación Experimental.

Todas las Estaciones deberán estar en contacto directo con la Estación Central a fin de efectuar una labor armónica y poder enviar periódicamente, los trabajos, experiencias y resultados obtenidos en sus diversas actividades.

Así, la Estación Experimental Central, estaría en condiciones de prestar servicios útiles a los agricultores, industriales y comerciantes y de ser una fuente de informaciones verdadera para nuestro Gobierno y estadistas.

Estas Estaciones podrían iniciar su labor efectiva, un año después de establecidas. La obra oficial debe ser obra de ciencia y profunda honradez profesional.

No se puede hablar a agricultores entendidos y labriegos circunspectos, provenidos tal vez contra nuestro abono por textos y propagandas rivales, sino mediante hechos y experiencias serias, continuadas y severamente controladas.

Como ya hemos dicho, es al Estado a quien corresponde esta acción, y no a particulares, porque no sólo atañe al salitre, sino que como veremos en otra ocasión atañe también a los demás abonos que podemos exportar; a diversas semillas, especialmente de cereales, papas, etc. Aunque figuren en segundo término, no dejan por ésto de tener suma importancia para el bienestar económico del país.

Estos millones puestos en manos de profesionales, honestos y con iniciativa, rendirán ciento por uno. Pruébese con dos o tres Estaciones en los sitios más afectados por el momento. El tiempo se encargará de darnos la razón.

Pero no se haga con el sistema antiguo. No se haga con especialistas en acaparar puestos y granjerías o con personas entendidas. En tal caso, vale más no hacer nada.

Se necesitan hombres como el que acaba de nombrar el Gobierno, nuestro Embajador en Washington, don Beltrán Mathieu, para organizar estos servicios con patriotismo, inteligencia y honradez.

Intertanto, proporciónesele a la Asociación de Salitreros el dinero y la ayuda que solicita, ya que mucho lo ha menester. Estamos seguros de que ellos contribuirán gustosos con cualquiera cuota razonable el día que se vean libres de hacer la nueva propaganda que hoy se ven obligados a emprender por falta de una acción científica y práctica.

Financiar este proyecto, no debe tener para el Gobierno, más dificultades, que las que puede tener un industrial o comerciante moderno que tiene competidores.

En la práctica se puede constatar que, la mayoría de ellos, dedica por lo menos el 20 o el 30 o|o de sus utilidades anuales, como minimum, a la propaganda en las diversas formas que hoy día tiene la reclame.

El Fisco percibe actualmente, más o menos $ 100,000.000 por derechos de exportación del salitre.

¿Sería mucho que, para empezar, dedicara a este proyecto la módica suma correspondiente al 20 o|o de las utilidades que por este renglón obtiene? Comercial y profesionalmente creemos que no. ¿Qué utilidad no obtendría a corto plazo el país en general y el Fisco en particular, con estos pocos millones tan bien empleados en la propaganda sistemática, científica y práctica?

No hay que olvidar que los competidores del salitre son ante todo rivales científicos que emplean todos los procedimientos más modernos de la propaganda, para desplazar al salitre chileno. Y tanto es así que éstos abonos químicos figuran ya, en sitio preponderante en los textos técnicos y profesionales de los autores más destacados, fuente de toda la enseñanza agrícola universal. Agréguese a ésto su inmensa potencialidad financiera. Sólo en Alemania, gastan en propaganda comercial y científica más dinero que la Asociación en el mundo entero.

Ya no se puede pretender vencer a los abonos azoados sintéticos, sin fuerzas y sin armas iguales o superiores.

Ciencia, Experiencia y Propaganda racional son las armas que se deben usar en el ancho campo de la lucha industrial y comercial presente, y cuyo futuro, por demás incierto, puede deparar aún muchas sorpresas.

V. R. L.

Santiago, 2 de Julio de 1925.

VENDO

$ 90,000 INMEDIATA A AVENIDA PORTALES.—Casa habitación moderna, de muy buena construcción. Consta de salón, hall, comedor, 5 dormitorios, 2 piezas de baño, 2 piezas servidumbre, cocina, despensa, repostero, patio. Terraza. Deuda Caja Hipotecaria.

$ 60,000 INMEDIATO A PROVIDENCIA.—Chalet de 2 pisos, consta de salón, escritorio, hall, vestíbulo, comedor, 4 dormitorios, dependencias. Jardín a la calle, árboles frutales. Deuda Caja Hipotecaria.

CARLOS OSSANDON B.
BANDERA 168

Reunión deportiva en la Escuela de Artes

SE VERIFICARA MAÑANA CON NUMEROS DE ATLETISMO, TENNIS Y FOOTBALL.—EL ACTO SERA EN HOMENAJE A LA FIRMA DE COMPRA DEL TERRENO PARA EL ESTADIO UNIVERSITARIO

Mañana a las 2 P. M. se llevará a efecto en la cancha de la Escuela de Artes y Oficios una fiesta deportiva para celebrar la firma de la compra del terreno para la construcción del Estadio Universitario. Dicha reunión será propiciada por el Ministerio de Higiene y Previsión Social, la que ha donado los valiosos premios que se disputarán.

El programa ha quedado formado de la siguiente manera:

FOOT-BALL

2 P. M. preliminar Escuela Nocturna de la Sociedad Fomento Fabril versus Escuela de Artes II. Premio, medallas de plata.

4 P. M. Match de fondo, Escuela Normal versus Escuela de Artes I. Premio: una artística y valiosa copa de plata.

ATLETISMO

3 P. M., serie de 100 metros.
3.15 P. M., salto alto.
3.30 P. M., serie de 400 metros.
3.45 P. M., salto largo.
4 P. M., final 100 metros.
4.15 P. M., garrocha.
4.30 P. M., final 400 metros.
4.45 P. M., bala.

Premios: medallas y otros objetos.

TENNIS

De 2 a 5 P. M. se desarrollará un campeonato de tennis entre la Escuela de Artes y Práctica de Agricultura.

Premio: un hermoso trofeo.

CIGARRILLOS
LA CUBANA
no tienen RIVAL!
40 cts
¡fumadlos!
Cia INGLESA de TABACOS

CICLISMO

Club Ciclista Centenario

El próximo Domingo se efectuará una carrera interna por camino con el siguiente recorrido: San Joaquín, Bajos de Mena, La Granja, La Cisterna, donde será el punto de llegada.

La partida se dará en Santa Rosa esquina de San Joaquín, a las 2 P. M., y será por categorías.

Esta carrera será por la competencia Trepuccione.

CLUB CICLISTA CHACABUCO.— Programa del segundo torneo que llevará a efecto este Club el próximo Domingo por pista por el campeonato por categorías del Club año 1925 y en honor del corredor señor Gaete:

1.a carrera, 1,200 metros infantiles; 2.a carrera, 3,000 metros, novicios; 3.a carrera, 4,000 metros, 3.a categoría; 4.a carrera, 5,000 metros, excursionistas; 5.a carrera, 20,000 metros, todo competidor con cuatro llegadas, clasificándose las llegadas por categorías y como premios un artístico diploma. Las inscripciones para la manifestación en honor del corredor señor Gaete están a disposición de los socios en Arturo Prat 103 y Brasil 15. Su valor es de $ 7.50.

UNION DEPORTIVA ESPAÑOLA. —Carreras internas a San Bernardo La Cisterna.—El capitán de caminos de esta institución organiza para el próximo Domingo, unas carreras internas por camino las que estarán sujetas al siguiente recorrido: Partida Llano Subercaseaux esquina San Joaquín ida hasta San Bernardo y vuelta hasta La Cisterna donde será la llegada. A la terminación de la carrera se servirán unas once en el casino de la población Nueva España las cuales serán en honor de los vencedores.

Las carreras serán para todas las categorías desde excursionistas a campeones y servirán de entrenamiento para una gran carrera y excursión que se efectuará el Domingo 19 de Julio a la Viña Vizcaya, que Ortiz Hnos. poseen en el vecino pueblo de Linderos.

La partida se dará a las 2 de la tarde y se ruega a los inscritos estén en el punto de partida a la hora indicada.

Las inscripciones se reciben donde el secretario señor Alfredo Alonso en San Diego 580, Mueblería El Globo.

UNION CICLISTA DE SANTIAGO.—Cita a junta de delegados para hoy a las 9 P. M., en San Francisco 310.

EXCURSIONISMO

CUERPO DE EXCURSIONISTAS Y EXPLORADORES DE CHILE.— Esta noche, a las 9 P. M. se reunirá la junta general en Tocornal 441.

También se llevará a cabo una conferencia en conmemoración del aniversario de la batalla de la Concepción, a cargo del señor León Rubio.

Se recomienda la asistencia a los socios colocadores de entradas del beneficio, efectuado anoche.

JORGE HORMANN SORUCO

EDIFICIO BANCO ANGLO S. A. — Tercer Piso, Oficina 14

Teléfono 859 — Casilla 541

Comisiones, Seguros
Negocios Mineros

Agente de:
JANOS ASBESTOS COMPANY
NEW YORK

ATLETISMO

EL GRAN TORNEO DE LOS DIAS SABADO Y DOMINGO PROXIMOS

LO ORGANIZA EL BADMINTON EN EL ESTADIO LOS LEONES, EN CELEBRACION DE SU 13.o ANIVERSARIO.—EL PROGRAMA COMPLETO Y LOS INSCRITOS

Vivo interés ha despertado en nuestros círculos deportivos el interesante torneo de atletismo que para los días Sábado y Domingo próximos ha organizado el Badminton con motivo de la celebración de su 13.o aniversario y que se verificará en el Estadio de Los Leones.

Participarán en las distintas competencias del extenso programa los más escogidos atletas de esta capital y algunos de provincias tales como Benjamín Acevedo y C. Seguel, campeones chilenos en lanzamientos que seguramente sostendrán una reñida lucha para obtener los puestos de preferencia.

Como pueden consultarse en la nómina de inscritos que indicamos más abajo, cada una de las pruebas promete alcanzar un lucido desarrollo, tanto por la calidad como por el número de los concursantes. No sería extraño que en esta oportunidad un nuevo record se agregue a las performances nacionales.

EL PROGRAMA DEFINITIVO

Por haberse agregado algunas pruebas al programa anunciado, damos a continuación el orden final y definitivo en que se desarrollarán las pruebas:

SABADO 11, EN LA TARDE

2.30 P. M.—100 metros, series.
3 P. M.— Lanzamiento de la bala y 5,000 metros.
3.30 P. M.— Salto largo.
4 P. M.— 110 metros vallas, series.
4.30 P. M.— 200 metros, series.
5 P. M.— 800 metros, final.

DOMINGO 12, EN LA MAÑANA

9.30 A. M.—100 metros, semifinal.
9.45 A. M.— Lanzamiento del dardo.
10 A. M.— 400 metros, series.
10.30 A. M.— Salto triple.
11 A. M.—1,500 metros y lanzamiento del martillo.
11.30 A. M.— 200 metros, final.

EN LA TARDE

2.30 P. M.—10,000 metros.
2.45 P. M.— Lanzamiento del disco.
3 P. M.— 100 metros, final.
3.15 P. M.— Garrocha.
3.30 P. M.—Salto alto.
4 P. M.— 110 metros vallas, final.
4.30 P. M.— 400 metros planos, final.
5 P. M.— Posta de 1,000 metros (10 por 100).

LOS INSCRITOS

Damos a continuación la nómina oficial de inscritos:

Por el Deutscher Turny Sport Verein.— 100 metros: R. Wagner, A. Schlegel, P. Hahn, J. Hahn y Otto Riedel: 200 metros: Wagner y J. Hahn; salto alto: Herman Pfeifer, O. Kolbach, Erwin Gevert, G. Fonck, Eugenio Fonck, Gerd von Plate; salto largo: Gevert, O. Riedel, G. Fonck; garrocha: Plate, E. Fonck, A. Schlegel; salto triple: Riedel, E. Gevert, G. Fonck; disco: Osvaldo Warnken, O. Kolbach; dardo: E. Goecke, Erich Gantz, R. Schlegel, A. Schlegel; bala: G. Fonck, H. Pfeifer; martillo: O. Warnken, H. Pfeifer; 110 vallas: E. Fonck y C. Riedel; equipo de postas.

Cross.—cien y doscientos metros: García, Velasco, Ojeda y Gutiérrez; salto largo: Velasco, Urzúa, Ojeda y Alvarado; bala: Hermanos Acevedo y Velasco; disco: Hermanos Acevedo, Velasco y Fenner; dardo: Acevedo, Velasco y Fenner; martillo: Cornejo; 10,000 y 5,000 metros: Plaza.

Santiago Atlético.— 100 metros: A. Villarroel; 400 metros: Luis Moller y A. Villarroel; 800 metros: Luis Moller y Luis Celis; 1,500 metros: Luis Celis; 5,000 metros: Luis Celis; 10,000 metros; Ernesto González; dardo: Hermógenes Toledo.

Centro Sportivo Atlántida.—10,000 metros: Carlos Astorga y Pedro Pérez; 5,000 metros: Pedro Pérez; 1,500 metros: Jorge Pinto; 800 metros: Jorge Pinto Armando Venegas, Armando Silva y César Elías; martillo: Juan Alliste; disco: Altamirano Salinas; salto largo: Juan Valiente y Mariano Valiente.

Centro Sportivo Flamengo. — 1,500 metros: Oscar Baeza; 800 metros: Luis Lastra; 10,000 metros: Oscar Baeza, Guillermo Núñez y Carlos Romero.

Badminton.—100 metros: Caffarena, R. Campos, L. Veloso, A. Ugarte; 200 metros: Caffarena, Luis Herrera, L. Veloso, R. Campos; 400 metros: Renato Silva, L. Veloso, J. Caffarena, A. Souré; 800 metros: Manuel Cea, H. Jara; 1,500 metros: Juan Menares, Juan Granado; 5,000 metros: Juan Granado; P. Arancibia, Riveros y Menares; 10,000 metros: Pedro Arancibia, Juan Granado, Juan Menares y Riveros; 110 metros vallas: Alfredo Ugarte e Isauro Salas; salto alto: A. Ugarte, H. Orrego, Cabello y C. Urrutia; salto largo: R. Campos, H. Carvallo, Veloso, H. Orrego, H. Benaprés y Salas; garrocha: Sansot; dardo: Seguel, L. Veloso, I. Veloso, H. Orrego; martillo: R. Bayer, I. Veloso, Cabello y L. Veloso; disco: H. Benaprés, R. Bayer, Cabello y Ojeda; bala: H. Benaprés, Cabello, Orrego y Seguel.

EL SORTEO DE LAS SERIES

Anteayer se verificó el sorteo de las series, las que quedaron en la siguiente forma:

100 metros

Primera serie: Caffarena, Velasco, Schlegel y Riedel.

Segunda serie: L. Veloso, Villarroel, A. García, Wagner y P. Hahn.

Tercera serie: R. Campos, A. Ugarte, Ojeda, Gutiérrez y J. Hahn.

Los primeros y segundos de cada serie entrarán a la final.

200 metros

Primera serie: Caffarena, Veloso, Gutiérrez y Wagner.

Segunda serie: R. Campos, L. Lorca, A. García, Velasco y J. Hahn.

Los tres primeros entran a la final.

400 metros

Primera serie: Caffarena, Sauré y Villarroel.

Segunda serie: R. Silva, L. Veloso y L. Moller.

Los primeros y segundos disputarán la final.

El football argentino

El Consejo de delegados de la Asociación Argentina de Football tomó por unanimidad, en su última sesión, el siguiente acuerdo:

"La asamblea extraordinaria de la Asociación Argentina de Football hace suya la resolución del directorio adoptada con fecha 16 de Mayo de 1925, declarando denunciado el pacto suscripto con la Asociación Amateurs, que implica a la vez el rechazo definitivo de aceptar, en ningún momento, la nueva constitución de comitées, o consejos transitorios de emergencia o como quiera llamárseles, así como también declara que no firmará convenios o pactos, a ningún plazo, que se propusieran para conseguir la fusión del football en el país, pues esos hechos en lugar de realizarla, la entorpecen y perjudican al deporte. Declara así mismo que entendiendo que la fusión es anhelo general y público que debe satisfacerse, la asamblea ratifica su reiterada declaración de que desea la fusión amplia y decidida, aceptando desde ya toda gestión sobre fusión desde la base amplia e inmediata de la constitución de una sola entidad y conservando la afiliación internacional sin desprenderse de ella por ningún otro motivo y en ningún momento."

Círculo Atlético Royal

LA CARRERA PEDESTRE A PUDAHUEL. — El Domingo último se efectuó esta prueba pedestre reservada para los socios de este Club, La Estación Yungay, punto inicial de esta carrera, se vió muy concurrida por los numerosos aficionados que asistieron a presenciar la partida.

A las 2.27 P. M., era largado el primer grupo, y con medio minuto de diferencia los demás, partiendo el último a las 2.29. Desde las primeras distancias la prueba adquirió mucho interés; en efecto, los novicios aprovechando el handicaps se distanciaban rápidamente de los demás competidores, siendo Juan Acosta el que encabezaba el primer grupo.

A la altura del kilómetro 7 el orden de pasada fué como sigue: Acosta, Díaz, Gómez, Calderón, Puentes, Torres, y Rojas, los demás distanciados. Un numeroso grupo de ciclistas acompañaban a los punteros, sobresaliendo el campeón Ternavacio, que con su entusiasmo alentaba a los competidores.

En el punto de término de la carrera, frente al Retén de Carabineros de Pudahuel, se encontraba un centenar de aficionados que se habían trasladado en camiones para presenciar la llegada de los competidores. Los señores oficiales de dicho retén, fueron invitados por el señor Héctor González a presenciar la llegada, y actuando de jueces a la vez. A las 3.21 minutos, arribaba el vencedor que lo fué Eduardo Díaz, empleando en el recorrido total de 14 kilómetros, 52 minutos, un minuto después llegaba José Gómez, 3.o Temístocles Rodríguez, 4.o Ramón Torres, 5.o Juan Acosta, 6.o Manuel Arce, 7.o Rudecindo Puentes, 8.o Erasmo Godoy, 9.o Ramón Pereira, 10.o Luis Rojas, los demás competidores llegaban un poco distanciados.

Esta colectividad se reunirá hoy a las 7 P. M., en junta general en casa del señor presidente, Cueto 1164.

En esta reunión se hará entrega de los premios a los vencedores de la carrera Pudahuel corrida el Domingo último y son como sigue los siete primeros puestos: Eduardo Díaz, José Gómez, Temístocles Rodríguez, Juan R. Torres, Juan Acosta, Manuel Arce, Rudecindo Puentes.

Los atletas que participarán el próximo Domingo en el torneo de la Federación Pedestre, deben anotar sus nombres para las diversas pruebas en que actuarán. Estas anotaciones las recibirá el señor Héctor González.

JUGO DE UVA
MARAMBIO
Pedidos: Teléfono N.o 2321

Clínica y Laboratorio
— DE —
LUIS A. BRAVO B.

Con los últimos procedimientos modernos, para exámenes y tratamientos.

Atendido únicamente por médicos especialistas en distintas enfermedades.

CORAZON, PULMON Y ENFERMEDADES DE NIÑOS

Especialmente enfermedades venéreas, génito - urinarias e impotencia

Más detalles en la Guía Profesional de este diario.

PUENTE N.º 562

El record de la hora

INTERESANTE TORNEO ORGANIZADO POR EL PIETRO DORANDO

El Pietro Dorando organiza con todo interés un gran torneo deportivo.

Este torneo pedestre comprenderá cinco competencias y se verificará el Domingo 12 del presente en el Parque Cousiño.

La prueba principal de la reunión será el récord de la hora, clásica competencia que se disputará por 11.a vez.

El programa es el siguiente:

1.a carrera, 100 metros, para todo competidor; 2.a carrera, 400 metros, para todo competidor; 3.a carrera, 1,600 metros, para corredores novicios y para los que jamás hayan sido premiados; 4.o Cross Country para corredores que no hayan ganado premio en esta clase de pruebas. Distancia, 1,000 metros; 5.o Récord de la hora, petidor.

Para estas pedestres han señores Genaro empleados de la N.o 2, señor te, Juan de la C. Dören, Gabriel no Becerra y Ruiz.

El señor Tórt llosa copa de dor de la hora, todas las otras mulados con me

Las inscripciones cibiendo en Aveni len tres pesos sos para el cros so para las dem

Las inscripciones das el Sábado.

Centro Deportivo Flamengo

Cita a junta general para mañana, a las 7 P. M., en Bandera 657.

CENTRO DEPORTIVO COMPAÑIA DE GAS (O. C.)—Esta institución se constituirá esta tarde en asamblea general en el local de la Sociedad Empleados de Comercio, S. Domingo N.o 1036, con el objeto de pronunciarse sobre los siguientes proyectos que hay pendientes: Elección de directorio, balance presentado por la junta de contabilidad tomar conocimiento del trofeo donado por el señor Pedro Errázuriz T., presidente honorario del Centro y la próxima comida que se llevará a efecto para cerrar el programa de nuestro aniversario.

Por este motivo se ruega la asistencia a los señores socios.

CITAC

Raab Recoleta ral para hoy, a las las 208.

Huemul F. C. ra hoy, a las 1045.

Chile Atlético ral para hoy, a las Francisco 1021. capitán del 1.o

Benjamín Dávila neral para hoy, en Grajales 1746.

Morning Star Junta general M., en la secretaría

Almirante Simpson general para hoy, Toesca 2031, casa

Everton F. C. ra hoy, a las 9 1489.

Zenteno Atlético neral para hoy, casa del socio Se recomienda la tualidad en la hora

TODA MUJ

Tiene la obligación de cuidar de su bell
Toda mujer es una obra de arte de la natur
evitar las imperfecciones para su marido, su
manos, para los extraños, que buscan en ella
piden a la flor!

LOS VELLOS
LA CASPA
LOS BARROS
ESPINILLAS
ARRUGAS
CANAS
GRIETAS
MANCHAS
PECAS
PUNTOS
CUTIS
CUTIS

Se extraen los raíz en media jes faciales. No electricidad. P dicos.

RESERVA

SANTO
Casa p

CONSULTAS GRATUITAS

También se arregla la cara gratis y se da una prueba práctica de nuestros productos SERRALLO.

Toda esa larga lista de defectos pueden de cilmente, acudiendo al

Consultorio de la Sra. Elian

SANTO DOMINGO 1280

También se le enseñará gratuitamente a cutis mediante el uso prudente de las cremas quetes, rojos, etc., marca SERRALLO, secretos usados por nuestros remotos antepasados y por orientales, maestras en el arte de embellecerse. pilación a precios módicos. No se contestan vengan acompañadas de su franqueo respectivo.

¿Quiere curarse la caspa radicalmente?
¡DANDERINA!

A NUESTROS CLIENTES

PAGO DE CUENTAS POR CONSUMO DE ENERGIA ELECTRICA

Rogamos a nuestros clientes PAGAR SUS CUENTAS DE CONSUMO DE PREFERENCIA A NUESTROS RECAUDADORES, pues debido al rápido incremento de nuestra clientela, no podemos por ahora atender los PAGOS EN OFICINA con la rapidez que desearíamos.

Nuestros recaudadores tienen instrucciones para facilitar en lo posible el pago a domicilio; pero, como en vista del gran número de cuentas no pueden pasar a las horas determinadas a cada casa, rogamos a nuestros clientes que, si no se encuentran en sus casas al tiempo de recibir la factura, se sirvan dejar el dinero o de preferencia un cheque cruzado a nuestro nombre, que el recaudador pasará a recoger a la brevedad posible.

Los pagos pueden ser hechos también por medio de cheques cruzados, ENVIADOS POR CORREO A LA ORDEN DE LA COMPAÑIA CHILENA DE ELECTRICIDAD LTDA.

Dentro de poco modificaremos nuestras instalaciones y nuestro sistema de recaudación, en forma de poder atender al público como es debido.

Rogamos a nuestros clientes que, en esta confianza, se sirvan excusar, mientras tanto, las deficiencias actuales.

EXIJA EL CARNET QUE LA COMPAÑIA OTORGA A SUS RECAUDADORES.

COMPAÑIA CHILENA DE ELECTRICIDAD LTDA.

SANTO DOMINGO 789. — CASILLA 1557.— SANTIAGO.

Recorte AHORA MISMO este aviso, llene el cupón y remítalo a Instituto Sanitas, Casilla 582, Santiago y le enviaremos un hermoso folleto sobre la crianza racional de los niños.

NOMBRE ....

DIRECCION ....

NO SE ALARME!

cuando su esposa le comunique que el niño está enfermo y se debilita día a día por falta de alimentación suficiente

Con el primer frasco de

LACTAGOGO
(Instituto Sanitas)

la secreción láctea de la madre aumentará considerablemente, y su hijo recuperará la perdida salud.

PROA ACHROS

PAPAS GUARDA

extras. Carbón espino, quillay y coke.
Espejuelo "Blanco Leche",
¡¡¡Precio Réclame!!!
LEÑA ESPINO y monte,
$ 11, los 100 kilos
Ordenes:

"BODEGA HARTARD"

Teléfono 3401.— Vega Central.— Palma 5.— Picaduría Leña

MUEBLES

de todas clases a precios sumamente bajos y con GRANDES FACILIDADES DE PAGO, vende

MUEBLERIA
LA REPUBLICA
Sto. Domingo 1026
CONSULTE NUESTROS PRECIOS

CEMENTO BLANCO
"ATLAS"
PARA ESTUCOS Y BALDOSAS
Tienen para entrega inmediata
GRACE y Cia. (Chile) S. A.
HUERFANOS 1087

METAL DESPLEGADO
"EXPAMET"
PARA REFORZAR OBRAS DE CONCRETO
Ofrecen para entrega inmediata
GRACE y Cia. (Chile) S. A.
HUERFANOS 1087

MATERIAL PARA TECH
"RUBEROID"
PARA TECHOS Y TERRAZ
Legítimo, tienen listo para en
GRACE y Cia. (Chile) S
HUERFANOS 1087

FOOTBALL

os partidos de ayer en la cancha de la Escuela de Medicina

EL PRELIMINAR, EL CUADRO B. DE MEDICINA VENCE AL DE FARMACIA.—EL LANCE DE FONDO SE SUSPENDE ANTES DE SU TERMINO

n la tarde de ayer se verifica- los encuentros fijados por la eración Universitaria de Depor- en la cancha de la Escuela de icina.

primera hora actuaron los cua- B de Medicina y Farmacia, siendo los primeros por cuatro os contra uno.

continuación jugaron los equipos honor de estas mismas Faculta- ante el árbitro señor Juvenal lames.

partido se desarrolló en forma nal hasta 17 minutos antes del ino de la jornada, cuando la cuenta favorecía al Farmacia por un tanto contra cero.

A esta altura se produjo un serio incidente entre parte del público estudiantil y algunos guardianes que resguardaban el orden.

Debido al tumulto resultó herido, de una pedrada en la cabeza, el estudiante señor Marcial Baeza, quien actuaba en la partida y trató de apaciguar los ánimos, debiendo dirigirse a la Asistencia Pública para recibir atención médica.

El árbitro, para evitar consecuencias más graves, suspendió el lance.

nástico I v. Fundición Libertad I

encuentro de los primeros pos se efectuará el Domingo imo en la cancha N.o 2 del Es- Policial a las 3 P. M. defen- n los colores negro-rojo los ju- res Nely, Gantes, Arancibia, C. uñán, Fuenzalida, Cross, Cor- Vargas, Hevia, Cornejo y O. unán.

s partidas de los equipos infe- s se jugarán en la cancha Es- de Medicina, el segundo a las . M. y el tercero a las 9 A. M.

iga Bancaria de Football

rtidas oficiales que se juga- el Sábado 11 del presente:

th y Cía. con The Chile Te- ne Co. Hora: 3 P. M. Can- Campos de Sports N.o 2.

mpañía Chilena de Electricidad Morrison y Cía. Hora: 3 P. M. ha Campos de Sports N.o 3.

izard y Cía. con Compañía de ros. Hora: 3 P. M. Cancha Magallanes.

th y Chaves con Raab Rochet- Co. Hora: 3 P. M. Cancha y Chaves.

TERNADO BARROS ARANA ICEO AMUNATEGUI.— Maña- ueves aprovechando el feriado ar, estos elencos estudiantiles rán una partida a las 10 A. M. a cancha de la Quinta Norml. siguiente equipo representará iceo Amunátegui: Quezada, I. z, E. Malatrassi, Soto, Bonat- odríguez, Rojas, Aliste, H. López (cap.), Libona y Zúñiga.

UPOLICAN F. C. DE RANCA- CON CINCO DE ABRIL F. C. SANTIAGO.— El próximo Do- o será escenario de un impor- match el Estadio Policial N.o esta capital, pues se presenta- or primera vez el poderoso o del Caupolicán F. C. de agua a competir con el ague- Cinco de Abril F. C. de esta al.

ra nadie es desconocida la im- ncia de esta partida, primero ie el conjunto del Caupolicán mejor que tiene la ciudad de agua y una sola recomenda- podrá interesar a nuestros eurs y es que su línea delante- ntegra es la del seleccionado ancagua.

iga Infantil de Football

rtidas oficiales que se jugarán omingo próximo:

I Serie A

Libertad v. 1.o de Mayo. Can- Magallanes. Hora: 2.45 P. M. tro, señor Herrera.

Dumont v. Maestranza. Can- Fca. de Gas. Hora: 3.45 P. M. tro, señor Lorca.

anderer v. Guacolda. Cancha dero. Hora: 3.45 P. M. Arbi- señor Luis J. González.

rroviario v. Huracán. Cancha yon. Hora: 11 A. M. Arbitro, M. de la Cruz.

rcelona v. La Cruz. Cancha elona. Hora: 10.30. Arbitro, Moreno.

I Serie B

Sánchez F. v. A. D. Española. ha Ibérico. Hora: 9.15 A. M. tro, señor H. Marín.

gallanes v. Ciclón. Cancha Ma- nes. Hora: 3.45 P. M. Arbitro, Mella.

rning v. Chilenito. Cancha cán. Hora: 11 A. M. Arbitro, R. López.

ntiago v. Camilo H. Cancha ago. Hora: 11 A. M. Arbitro, Arenas.

de Comercio v. Peñarol. Can- Matadero. Hora: 11 A. M. Ar- señor Serey.

II Serie A.

Dumont v. Santiago. Cancha ago. Hora: 10 A. M. Arbitro, Arenas.

ernado v. Juan N. Frías. Can- Fca. de Gas. Hora: 10 A. M. ro, señor Díaz.

nderer v. La Cruz. Cancha Ma- o. Hora: 2.45 P. M. Arbitro, Luis González.

II Serie B

D. Española v. A. de la Unión. ha Ibérico. Hora: 10.15 A. M. ro, señor Massel.

estranza v. Chilenito. Cancha cán. Hora: 10 A. M. Cancha cán. Hora: 10 A. M. Arbitro, López.

III Serie

lenito v. Maestranza. Cancha de Gas. Hora: 1.45 P. M. ro, señor López.

ernado v. Vista Hermosa. ha Fca. de Gas. Arbitro, señor Hora: 11 A. M.

gallanes v. Morning. Cancha llanes. Hora: 1.45 P. M. Ar- señor Soto.

anderer v. Santiago. Cancha ago. Hora: 9.15 A. M. Ar- señor Barrera.

Cruz . Galvarino. Cancha Ma- o. Hor 9.15 A. M. Arbitro, García.

rectores de ancha.—Matadero, Barahona. Magallanes, señor lez. Santiago, señor Barros. de Gas, señor Díaz. Huracán, Arenas. Barcelona, señor n. Ibérico, señor Marín.

Consejo de esta corporación citado para mañana a las 9 M. en Rosas 1022.

directorio se reunirá en segui-

Liga Santiago de Football

Calendario para el próximo Domingo:

Tercera Serie

Unión de Peluqueros 2.o v. S. Bremen 2.o. Cancha Germinar N.o 2. Hora: 9.15 A. M. Arbitro, señor E. Baldebenito.

Sportivo 4 Naciones 2.o v. Sportivo Ecuador 2.o. Cancha Germinar N.o 1. Hora: 9.15 A. M. Arbitro, señor O. García.

Star Valparaíso 3.o v. Santa Elena 3.o Cancha Germinar N.o 2. Hora: 10.30 A. M. Arbitro, señor N. Coloma.

Segunda Serie

Carlos Walker M. 2.o v. Santa Elena 2.o Cancha: Germinar N.o 2. Hora: 1.45 P. M. Arbitro, señor N. Fuentealba.

Boca Junior 1.o v. Star Valparaíso 2.o. Cancha N.o 1. Hora: 10.30 A. M. Arbitro, señor R. Medina R.

Germinar 2.o v. Lusitania 2.o. Cancha Germinar N.o 1. Hora: 1.45 P. M. Arbitro, señor Roberto Miranda.

Primera Serie Liviana

Sportivo 4 Naciones 1.o v. F. A. San Bernardo 1.o Cancha Germinar N.o 2. Hora: 3.30 P. M. Arbitro señor Juan Jiménez.

Primera Serie Pesada

Santa Elena 1.o v. Chile Atlético I. Cancha Germinar N.o 1. Hora: 3.30 P. M. Arbitro, señor J. Figueroa.

Directores de turno: en la mañana, cancha N.o 1, señor L. Martínez, y en la N.o 2, señor Salazar; en la tarde cancha N.o 1, señor Cádiz, y en la N.o 2, señor Del Solar.

—Cita a sesión de Consejo para hoy, a las 7.30 P. M., en primera y segunda citación, en Santa Rosa N.o 254, para tratar la siguiente tabla:

Nombrar delegado al Congreso de Ligas próximo a realizarse, si el Gobierno da carácter oficial.

Nombrar algunas comisiones para el match con la Liga Valparaíso por la Copa Alvarez Condarco, y

Pronunciarse sobre el presupuesto presentado por el señor Gaete.

TENIENTE GODOY JUVENIL v. YUNGAY F. C.— Por la serie de honor de la Liga Nacional se jugará el próximo Domingo el encuentro oficial entre estos dos clubs.

Tanto el Godoy como el Yungay han sometido a sus componentes a un riguroso entrenamiento que unido al espléndido elemento con que cuentan, harán de este match un encuentro reñido e interesante. Se jugará en el fiel del Yungay, San Pablo 4848 y arbitrará el señor Soto.

UNION STA. ELVIRA F. C. — Esta institución repartirá sus premios de la temporada de 1923 el próximo Domingo en Colina, donde habrá un campeonato atlético y un match de football entre los primeros y segundos equipos de San Miguel F. C. de esa localidad y el Unión Sta. Elvira de esta ciudad.

GOLDEN STAR F. C. I v. SANTA INES F. C. I DE NOS.—El próximo Domingo se llevará a efecto un amistoso entre los primeros equipos de los clubs arriba nombrados en el vecino pueblo de Nos.

La partida de los jugadores del Golden Star será de la Estación Alameda en tren de 12.20 P. M.

TARDE DEPORTIVA. — El Jueves 9 del presente se llevará a efecto en la cancha de la Academia de Humanidades a las 2 P. M., un match de football entre los primeros elencos del Liceo Valentín Letelier y Academia de Humanidades, además, jugarán como preliminar los segundos equipos de estos colegios.

Asistirá a esta interesante partida todo el profesorado de ambos colegios.

300 SOBRECAMAS DE VICUÑA

recién llegadas de Bolivia, realizamos a precios muy bajos, por viaje. 12—1.

Delicias 3750, casa 4

Fundo en Quinta

Cerca Estación, 325 cuadras regadas, buenos suelos, bien cerrados y apotrerado, plantaciones de álamos. Regias casas, bodegas, galpones, arrendado faltando 6 años para la entrega, en $ 35,000 por semestres anticipados.

También se puede entregar luego.

PRECIO: $ 400,000

DEUDA: $ 160,000

Alberto Santelices F.

AGUSTINAS 1152

Uzabeaga y Salazar entrenándose

Desde hace varios días se encuentran sometidos a los entrenamientos de rigor, Carlos Uzabeaga y Juan Salazar.

EL MATCH

Como hemos informado a nuestros lectores, el match se efectuará impostergablemente el Sábado 18 del presente, en el Hippodrome Circo.

UZABEAGA

Uzabeaga se entrena en el Gimnasio de Los Tiempos B. C., siendo secundado por el campeón sudamericano de peso mosca de aficionados, Juan Rojas; el peso liviano Alejandro Trías y otros.

SALAZAR

Juan Salazar está radicado en Viluco, donde dispone de todas las comodidades del caso para efectuar sus trabajos.

Como Salazar deberá presentarse en 53.500 kilos, ha debido elegir el campo para instalar su cuartel de entrenamiento, donde lo secunda el aficionado Juan Cuercci.

EL LOCAL

La Empresa Tagini, organizadora del match, ha iniciado los trabajos en el local del Hippodrome Circo, para ofrecer el día del match este local en las mejores condiciones posibles.

LAS LOCALIDADES

A pesar de la importancia del match, los precios de las localidades serán los corrientes, tomando en cuenta que en esa forma asistirá un público mucho más numeroso que alterando los precios de costumbre.

INTER CENTRO DEPORTIVO "MEDIDORES" Y "J. AREVALO B. C."— El próximo Sábado a las 9.30 P. M. se efectuará en el Gimnasio Medidores, San Pablo 1670, el gran inter organizado por las instituciones mencionadas, las que se han esmerado por seleccionar sus equipos, para dar mayor brillo a esta interesante velada.

"J. Arévalo".— M. de la Cuadra, Manuel Vera, Miguel Ramírez, Humberto Flores, Víctor Arévalo, Daniel Urriola, Senén Acendiga, Alfonso Orrego.

"Medidores".— Gmo. Aravena, Arturo Castro, Luis Bernal, Jorge Pinto, Domingo Ulloa, Luis Lampe, Gilberto González, Juan Cáceres (Siki) revancha.

NATIONAL SPORTING CLUB.—Con todo entusiasmo esta institución está organizando para el Sábado próximo, una interesante velada pugilística, en la que tomarán parte conocidos y prestigiosos aficionados, tales como el científico, Carlos Abarca, el campeón peso mosca Juan Rojas Jorge Meezs con Rafael Gazmuri quienes harán el match de fondo a 5 rounds. Además, se efectuarán varios encuentros entre excelentes aficionados.

Las clases de box a cargo del conocido profesor Oscar Garrido, continúan efectuándose con todo éxito, semanalmente de 8.30 a 10 P. M.

Se avisa a los socios, como así mismo a los aficionados que simpaticen con esta institución, que pueden pasar a la Secretaría del Club, San Diego 188, a solicitar su inscripción, diariamente de 6 a 7 P. M.

CENTRO BENJAMIN TALLMAN

Campeonato por la Copa Leopoldo Falconi.— En Estado N.o 52, se encuentran exhibiendo los valiosos premios, que constituyen la base del campeonato peso mínimum, organizado por este Centro.

Las segundas peleas por la primera serie se efectuarán el Sábado 11 del actual, sujetas al siguiente programa:

Bernardo Marchant, del Esmeralda con Félix Mutinelli, de Los Tiempos; Juan López, del Tallman con Segundo Araya del Esmeralda Francisco Martínez, del Leiva con Alfonso Pozo del Mandujano Tobar; Nicolás Garrido de Los Tiempos con Ramón Guerra del Esmeralda; Jorge Parra del Salazar con Manuel González del Perry.

Por no haberse presentado en la primera pelea han quedado fuera del campeonato Raúl Aravena del Tallman, Aquiles Lorca de Los Sports, y Julio Ferrer del Perry.

Se previene a los peleadores que se anuncian en el programa, que podrán suspender su pelea solo con certificado médico.

LA REVISTA "EL TANI"

El Lunes 13 del presente, saldrá a circular en esta capital, este nuevo semanario de Box y Cine, con abundante material de lectura y fotograbados.

FLORIDOR PINO Y BENITO VERGARA FINALIZAN HOY SU ENTRENAMIENTO

PARA EL MATCH QUE SOSTENDRAN EL SABADO EN EL HIPPODROME CIRCO, SE PRESENTARAN EN EL MAXIMUM DE SUS FORMAS.—EL MATCH DE SEMI FONDO ENTRE JORGE NAVARRO Y MAMERTO LEIVA.—PINO Y VERGARA DISPUTARAN EL CAMPEONATO PESO MEDIO LIVIANO

Los preparativos para el match del Sábado entre Floridor Pino y Benito Vergara, hacen presumir que éste será un encuentro de alternativas interesantes, pues el estado alcanzado por los contendores hace presumir que el match será reñido y equiparado.

El encuentro como hemos informado a nuestros lectores, será en disputa oficial por el campeonato de Chile peso medio liviano de profesionales, lo que da mayor importancia a la contienda, pues así se trata de un match oficial, en el que como es de presumir, los rivales agotarán sus recursos para conseguir la victoria.

LOS ENTRENAMIENTOS

Desde hace más de un mes los contendores se encuentran trabajando activamente, habiendo demostrado encontrarse en inmejorables condiciones.

Pino, que siempre ha contado con un golpe potente y seguro, ha adquirido ahora una mayor rapidez en los quites y en el castigo, siendo su resistencia admirable.

Vergara se encuentra según propias declaraciones, en mejores condiciones que nunca, habiendo adquirido aún mayor agresividad que la demostrada en matchs anteriores.

Como el match, por ser campeonato oficial, será a doce round, los rivales han tratado de adquirir la mayor resistencia.

JORGE NAVARRO Y MAMERTO LEIVA

Estos pesos livianos serán los encargados del match de semifondo a diez rounds, el que por las condiciones que poseen deberán desarrollar un match de bastante interés.

Navarro hace poco obtuvo una espléndida victoria sobre Alberto Abarca y Leivá es en la actualidad uno de los mejores exponentes de la nueva generación.

Para completar el programa, la empresa organizadora del espectáculo, contratará un preliminar a cargo de dos destacados profesionales.

LAS LOCALIDADES

Las localidades estarán a la venta desde mañana en la Federación de Box de Chile, y el día del match desde las cinco de la tarde en las boleterías del teatro.

Los precios de las localidades serán populares.

RADIO-AHORRE DINERO
HAGA SUS COMPRAS A
THE CHILIAN RADIOPHONE CLUB BANDERA 20

MUEBLERIA COLON

56 - BANDERA - 58

GRANDES REBAJAS DE PRECIOS. NUEVO Y ESPLENDIDO LOCAL

Para extirpar Radicalmente las LOMBRICES y SOLITARIA

UNA SOLA DOSIS BASTA

Tanto en los Adultos como en los Niños

VERMIFUGO TIRO SEGURO

A LOS 100 MIL PALETOES

21 DE MAYO ESQ. SAN PABLO

GRAN LIQUIDACION ANTES DE BALANCE

EN ROPA HECHA Y ARTICULOS PARA HOMBRES, JOVENES Y NIÑOS

PARA HOMBRES

TERNOS en casimir fantasía, corte de moda, colores de mucho gusto, desde. . . . . . . $	85.—
TERNOS en cheviot azul marino o negro, muy buena clase, corte elegante, desde. . . . . . $	89.—
VESTONES en casimir de fantasía o en cheviot marino o nenegro, desde. . . . . $	39.—
PANTALONES en buen casimir rayado, dibujos de moda, hechura fina, desde. . . . . . $	27.—
CHALECOS en casimir fantasía o en cheviot azul marino o negro, corte elegante, desde. . . . . $	19.—
PANTALONES en diablo fuerte, muy buena calidad, colores prácticos, desde. . . . . . . $	32.—
SOBRETODOS en casimir inglés, colores de moda, corte elegante, desde. . . . . $	89.—
SOMBREROS de paño forma calañés, gran surtido de colores, desde. . . . . $	9.50
JOCKEYS en casimir fantasía o azul marino, buena clase, excepcional. . . . . $	5.90
CAMISETAS y calzoncillos en punto afranelado, artículo importado. rica clase, la pieza. . $	14.90
CAMISETAS en punto algodón afranelado. muy abrigadores $	6.90
CALCETINES, inmenso surtido en punto algodón, buena clase, colores de moda; el par, desde. . $	0.95
BUFANDAS en pura lana Pirineos, muy abrigadoras, colores de todo gusto. . . . . $	13.50
CAMISAS percal de buena clase, con puños, desde. . . . . . $	8.90
CAMISAS en franela rayada de muy buena calidad, réclame. . $	12.90
GRAN REALIZACION en calzado buena clase, negro; el par, desde. . . . . $	18.—

PARA JOVENES

TERNOS en casimir fantasía, colores de moda, corte elegante, desde. . . . . $	79.—

TERNOS en cheviot azul marino o negro, muy buena clase, hechura de moda, desde. . . . . $	82.—
PANTALONES en buen casimir rayado, corte elegante, desde. . $	25.—
SOBRETODOS en casimir inglés, gran variedad de colores, hechura de moda, desde. . . . . $	82.—
SOBRETODOS en cheviot negro rica clase, hechura esmerada, desde. . . . . $	87.—

PARA NIÑOS

TRAJES marineros en casimir fantasía o en cheviot azul y negro, cualquiera edad. . . . . $	16.90
TRAJES forma cazador, en casimir fantasía o en paño negro y azul, cualquiera edad. . . $	29.—
TRAJES vestón, con chaleco, en cheviot azul marino, negro o en casimir fantasía, corte elegante, cualquiera edad. . . . . . $	59.—
PELERINAS o capas marineras, en moletón grueso, muy buena calidad, azul marino, 14 a 10 años, $ 39; 9 a 4 años. . . . . $	32.—
SOBRETODOS modelo cruzado, en cheviot azul o en casimir de colores, cualquier tamaño. . . $	35.—
SOBRETODOS modelo corriente en asimir inglés, clase fina, cualquiera edad. . . . . . . $	45.—
CAPOTES marineros, en casimir azul marino, buena clase, cualquiera edad. . . . . $	65.—
GORROS marineros en cheviot azul, con cintas de fantasía, desde. . . . . $	5.90
SOMBREROS forma bolero, modelo de mucho gusto. . . . . $	3.90
GORROS forma jockey en sarga azul marino. . . . . $	3.90
CALCETINES en punto negro y café, buena calidad; el par. . $	0.85
GRAN REBAJA en calzado nenegro, muy buena clase; el par, desde. . . . . $	14.50

Grandes Rebajas en todos los Artículos de Perfumería

LA CASA QUEDA ABIERTA TODOS LOS SABADOS HASTA LAS 7 P. M.

LA RIOJANA

ESTADO 64 - ESTADO 64

Alfombras, Linoleums, Tripes, Guardas, Gergones, Felpudos de ; Pisos cama. Tapices, Brocatos de seda y algodón, Gobelinos, utos, Felpas lisas y labradas, Popelinas, Carpetas de mesa, Cretonas doble ancho y un ancho; Lanzas de bronce para cortinas y ovedades para señoras.

Todo a precios sin competencia.

BLANCO Hnos. y Cía.

Juan Gaete v. Angel Tachi

Estos aficionados tienen contrato firmado para hacer la pelea de fondo el Sábado 18 en el Centro Los Sports.

El primero pertenece al Centro Deportivo Ferroviario de San Bernardo, donde tiene muchos admiradores que se alistan por concurrir el día fijado.

Su adversario defenderá los colores de Los Sports.

AL AFICIONADO HUMBERTO VEZZE.—Se nos encarga hacer saber a este aficionado que el Centro Los Sports tiene pupilos que pueden aceptar su desafío, para cuyo efecto se le pide que pase por su local, Diez de Julio 1515, cualquiera de estas noches, a fin de firmar contrato.

Centro Boxeril "Los Sports"

Entre los aficionados del barrio Castro, 10 de Julio, San Ignacio, reina mucho entusiasmo por asistir a las peleas que se han organizado para pasado mañana.

Como se sabe, en el match de fondo subirán al ring dos colosos del peso pesado en la categoría de aficionados. Ellos son: Tachi, de Los Sports, con Maturana, del G. Contreras.

La pelea de fondo será tan interesante como el resto del programa.

—Con todo interés se sigue trabajando en la confección del carnet de pelea que se ofrecerá al público en la matiné que se está organizando en honor del presidente honorario, señor Domingo Gatica.

Será ésta una gran velada. Habrá buenos encuentros.

Los colosos Carlos Uzabeaga y Juan Rojas, han ofrecido su concurso y harán una exhibición fuerte. Esta academia tendrá suma importancia, pues Uzabeaga demostrará su estado de preparación en que se encuentra paar el gran match que realizará con Salazar.

El encuentro de fondo lo harán Jiménez de Los Sports versus Manuel Pizarro del Arturo Prat.

Otra academia interesante será la que harán Luis Castro B. con José Arratia.

En total, habrá siete peleas, fuera de la parte literaria.

ALFONSO ORREGO Y JUAN CACERES

Estos aficionados, pelearán el Sábado próximo en la velada que se efectuará en el Centro Medidores, San Pablo N.o 1670.

Fuera de este match se realizarán interesantes preliminares, en los que actuarán los mjs sobresalientes elementos de este centro.

CENTRO DEPORTIVO BENJAMIN TALLMAN

Campeonato Leopoldo Falconi.— El 11 se proseguirán las peleas

En el local que el Centro Benjamin Tallman, posee en la calle del San Francisco 685, se efectuarán el Sábado 11 del presente, las segundas peleas que por la primera serie del campeonato Leopoldo Falconi, está realizando el Directorio del Tallman.

En el programa figuran los siguientes peleadores:

J. López del Tallman con S. Araya del Esmeralda.

F. Martínez del Leiva, con A. Pozo del Mandujano.

N. Garrido de Los Tiempos, con R. Guerra del Esmeralda.

Jorge Parra del Salazar, con Manuel González del Perry.

Los peleadores deben presentarse con un peso máximun de 48 kgrs., 150 gramos.

Citación. — Para mañana Jueves 9 del actual, en San Francisco 685 a las 9.15 P. M., se cita a sesión de junta general.

CENTRO VICENTE SALAZAR B. C.

El próximo Domingo en el Centro Vicente Salazar B. C., a las 6.30 P. M., se llevará a efecto la velada boxeril a beneficio del Wanderer In

Sirve de base a la reunión la interesante pelea que harán los excelentes aficionados Eleuterio Martínez del V. Salazar y Erasmo Abarca del Raab Recoleta.

Llamará la atención la academia Juan Rojas con el campeón del V. Salazar, Jorge Olguín.

El match semi fondo está a cargo de los aficionados peso gallo, Heriberto Díaz del V. Salazar y Ricardo González de El Globo.

Además el programa consta de 4 buenos preliminares.

PROVIDENCIA B. C. — El Directorio de esta institución en su última sesión acordó esperar hasta el 1.o de Agosto a todos los socios que están atrasados en sus cuotas, por lo que se advierte que aquellos que no se encuentra al día en sus cuotas, para dicha fecha, serán borrados de los registros.

ANGEL C. LEIVA B. C.—Cítase para hoy, a las 8.30 P. M., a junta de directorio. Tabla: Asuntos de mucha importancia.

DESAFIO.—Rafael Dinamarca, de 50 kilos, desafía a Oscar Contreras del Aliro González, y a Humberto Quiñones, del Rafael del Canto.

—Rafael Montoya, campeón peso liviano de la Policía de esta ciudad, desafía al ganador del match del próximo Sábado 12 del presente, (Jorge Navarro-Mamerto Leiva) en las condiciones y bases que deseen.

JOSE ESPINOSA, DESAFIA. — Este profesional desafía a Melo Parisi, en vista que su hermano Antonio no pudo pelear por haber un exceso de peso a favor de Antonio Parisi.

Espinosa está dispuesto a aceptar las condiciones que Parisi imponga. Bases: Alberto Smith, "La Nación", de 7 a 8 P. M.

MANIFESTACION EN HONOR DEL SEÑOR PEDRO ALVAREZ SALAMANCA. — Con todo entusiasmo se ha preparado la manifestación que la Asociación Provincial de Box de Santiago dá en honor de su distinguido presidente con motivo de su próximo viaje a Europa, la que se llevará a efecto impostergablemente el Sábado 11 del presente, en el Restaurant La Playa.

RAAB RECOLETA B. C. — Cita para hoy, a las 8 P. M. en Salas 208.

CENTRO ANGEL LEIVA. — La velada del Sábado. — El próximo Sábado 11, a las 6 P. M., se realizará en este popular centro boxeril el festival que se ha venido preparando en honor del presidente honorario del Zenteno Atlético F. C. don Alberto Castillo Astaburuaga y socios antiguos de la institución que vuelven nuevamente a su seno.

Se ha confeccionado para el acto un interesante programa boxeril, artístico y musical a cargo de distinguidos aficionados de la capital.

El match de fondo está a cargo de los excelentes aficionados peso medio Antonio Villatoro del Leiva y Manuel Fuenzalida, campeón del Medidores.

NAPHTO CARBOL
El mejor desinfectante
SAN ANTONIO 457

CAMBIO

CAMBIO.. .. .. 41.—
PREMIO DEL ORO: 218.60
LIBRAS EN ORO AMERICANO: 486 1|8
1 PESO PAPEL, VALE: 5 7|8

BANCO ESPAÑOL DE CHILE

	90 días	Vista
Inglaterra	41.10	41.60
Francia		0.40
Bélgica		0.39½
Suiza		1.66
España		1.24¾
Italia		0.31⅝
Estados Unidos		8.55
Argentina		3.45½
Holanda		3.44
Bolivia		3.05
Uruguay		8.42

HABANOS SELECTOS C 80
HABANOS XXXX C 60
Yo Fumo
Reina Victoria

BOLSA DE COMERCIO

MOVIMIENTO

Inferior al del día precedente fué el movimiento desarrollado durante las ruedas de ayer en el mercado de valores.

La plaza se mostró menos activa y el número de negocios fué limitado y de reducidas proporciones.

En bonos se anotaron conformes por valor de 465,800 nominales y en letras de cambio se hicieron 2,000 libras a 40.80 para Julio 14 y Julio 28.

SUBIERON

BONOS: Caja 7-1, de 89 a 91; Caja 8-1|2, de 91 1|4 a 92.

SALITRERAS: Loa, de 55 a 56.

MINERAS: Colquiri, de 6 a 6 1|8; Kumurana, de 25 1|2 a 25 3|4.

BAJARON

BONOS: Caja 6-1, de 80 a 79 1|2; Caja 8-1, de 91 1|8 a 89 1|2; Hip. 8-1, de 88 a 87 1|2.

BANCOS: Chile, de 188 a 186; Español, de 105 a 104.

SALITRERAS: Antofagasta, de 77 a 76; Lautaro, de 274 a 250.

GANADERAS: Tierra del Fuego, de 162 a 161.

INDUSTRIALES: de 52 a 51 y 3|4.

MINERAS: Dichas, de 19 3|4 a 19; Disputada, de 33 a 32 1|4; Máfil, de 26 1|2 a 25; Minerva, de 6 3|8 a 6; Santo Cristo, de 4 3|4 a 4 5|8.

OPERACIONES DE AYER

PRIMERA RUEDA

125000 Caja 8-1|2, 91 1|4.
13000 Caja 8-1, 90 3|4.
20000 Hip. 8-1, 87 3|4.
5000 Caja 8-1, 90 1|2.
10000 Caja 7-1, 89 1|4.
300 Kala Uyu, 35.
200 Id. Agosto 6, 35 1|2.
100 Id. Julio 23, 35 1|2.
500 Minerva Agosto 6, 6.
50 Dichas, 18.
100 Caylloma Julio 23, 4 1|2.
200 Colquiri, Agosto 6, 6.
100 Fortuna Agosto 6, 18.
100 Condoriaco agosto 6, 7.
1000 £ Julio 14, 40.80.
1000 Id. Julio 28, 40.80.
70000 Caja 8-1|2, 91 3|4.
34000 Caja 8-1|2, 92.
34000 Hip. 8-1, 87 3|8.
4500 Caja 8-1, 89 1|2.
63 Banco Español, 104.
600 Banco Español, Julio 23. 104.
1000 Chile, 186.
9000 Hip. 8-1, 87 1|2.
95 Banco Chile, 187.
14 Banco Chile, 185.
200 R. Valenzuela, 106.
200 Kumurana, Ag. 6, 26.
100 Kumurana, Ag. 6, 25 3|4.
6 Gas, 51 1|2.
100 Condoriaco, Agosto 6, 6 1|2.
500 Kelluani, Agosto 6, 16.
100 Antofagasta, 75 3|4.
100 Antofagasta, Agosto 6, 76.
100 Disputada, 32.
200 Lebu, Agosto 6, 5.
100 Kala Uyu, Julio 23, 35 1|2.
100 Kala Uyu, Agosto 6, 35 1|2.
1000 Colquiri, Agosto 6, 6.
100 Fortuna, Agosto 6, 17 3|4.

SEGUNDA RUEDA

347000 Caja 7-1, 89 3|4.
300 Caja 7-1, 91 1|2.
24000 Caja 8-1|2, 91 1|2.

PRECIOS DE COMPRADOR O VENDEDOR AL TERMINAR LAS RUEDAS

TITULO	COMPRADOR Cantidad	COMPRADOR Precio	VENDEDOR Cantidad	VENDEDOR Precio
BONOS				
Caja 8-1	16010	89½	....	
Caja 8-1|2	20000	91½	35000	92
Caja 7-2	....	....	20000	93
Caja 7-1	10000	91	5000	91½
Caja 6-1	....	....	4000	87½
Hipotecario 8-1	20000	87	10000	87½
Garantizador 8	....	....	10000	70
BANCOS				
Chile	100	186	....	
Español	100	104	....	....
Nacional	....	....	100	83
R. Valenzuela	100	106	....	....
MINERAS				
Aconcagua, Agosto 6	100	7½	....	....
Al Fin Hallada	200	1¼	200	1½
Caylloma, Julio 23	....	....	600	4¼
Colquiri, Agosto 6	500	5⅞	200	6
Condoriaco, Agosto 6	....	....	500	6¾
Cerro Grande, Agosto 6	200	24½	....	....
Dichas, Agosto 6	200	19¾	....	....
Disputada, Agosto 6	400	32¼	....	....
Gatico, Agosto 6	500	5¼	....	....
Kumurana, Agosto, 6	100	25½	500	25¾
Kelluani, Agosto 6	....	....	200	16
Kala - Uyu, Agosto 6	....	....	200	35¾
Mafil, trns., Julio 23	....	25	....	....
Monte Blanco, Agosto 6	....	....	200	22
Elqui	....	....	200	3
Oploca	100	154	....	....
Presidenta, Julio 23	200	2¾	....	....
Potasa	....	....	100	5½
Santo Cristo, trans. Agosto 6	....	4⅜	....	....
Tres Puntas, Agosto 6	1000	61½	....	....
Tocopilla, Agosto 6	100	80½	....	....
Minera, Agosto 6	....	....	200	6
GANADERAS				
Gente Grande	100	86	....	....
INDUSTRIALES				
Gas	20	51¾	100	52
Melón	100	37	....	....
Vapores, Julio 23	100	21¼	....	....
Vapores	....	....	100	22
Tegidos El Salto	....	....	100	103
Tattersall	100	75	....	....
CIERRE A LAS 5 P. M.				
Cambio	....	40.80	....	41.—
Oro	....	219	....	218.60
Libras por oro	....	12.80	....	12.90
Patiño, trans. Agosto 6	....	288	....	....
Tocopilla, trans., Agosto 6	....	82	....	....
Kala - Uyu, Agosto 6	....	35½	....	....
Fortuna, Agosto 6	....	18	....	....
Colquiri, Agosto 6	....	6⅛	....	....
Antofagasta, Agosto 6	....	....	....	73½
Caylloma, Agosto 6	....	....	....	4
Dichas, Agosto 6	....	....	....	19

LICEO NOCTURNO GRATUITO
"PRESIDENTE BALMACEDA"
GRAN BAILE.— VICUÑA MACKENNA 120
A beneficio de su sostenimiento, el Domingo 12 de Julio, a las 4 y media P. M.
BANDAS MILITARES Y ORQUESTA
ALEGRIA Y BUEN HUMOR
Tres pesos, jóvenes.— Un peso, señoritas.
13—J.

Sastreria BRUSELAS
— BANDERA 22 —
Avisamos a nuestros clientes y al público que hemos recibido una nueva remesa de telas inglesas, importadas directamente y que durante esté mes hemos rebajado los precios.
VISCONTI Hnos.

EL CUIDADO DE SU DENTADURA
no admite espera!...
Media hora, dos o tres veces por semana en el estudio del Dentista es tan importante como el MEJOR NEGOCIO...
CONSULTE USTED AL DR. OSCAR BEZANILLA
y solicite "hora fija"; él le hará un BUEN TRABAJO!
ROSAS 1210, ESQ. MORANDE.— TELEFONO 455, SANTIAGO

INFORMACIONES DE SOCIEDADES ANONIMAS

DIVIDENDOS, CITACIONES, CIERRE DE REGISTROS

LEBU CONSOLIDADA Co. CARBONERA. — El 15 de Julio deben pagar la 3.a cuota de $ 5, en el Banco Francés Italiano.

ANTOFAGASTA Co. DE SALITRES DE—Dividendo N.o 157, de 8.80, el 15 de Julio por el Banco de Chile.

Cierra su registro del 1.o al 15 de Julio.

CHILENA DE WIPE LDT.—Cita a junta general para el 8 de Julio en Huérfanos 190, para pedir aumento de capital y en caso contrario la liquidación de sus negocios.

Cierra su registro del 26 de Junio al 8 de Julio.

HIPOTECARIO DE CHILE BANCO. — Cita a junta general ordinaria para el 13 de Julio, en Huérfanos esquina de San Antonio para tratar sobre la memoria y balance del presente año.

ELECTRICIDAD INDUSTRIAL Co. GENERAL DE.—Dividendo N.o 62, de $ 2 para el 10 de Julio, en Bandera 60. Las acciones de la emisión del 15 de Octubre tendrán al dividendo correspondiente a la parte de precio pagada. Cierra sus registros del 30 de Junio al 10 de Julio.

AMERICANA DE PETROLEOS SOCIEDAD. — Cita a junta general ordinaria y extraordinaria, para el 9 de Julio en el "Diario Ilustrado". Venta del activo y el pasivo de la Sociedad en caso que sea aceptada acordar la liquidación anticipada.

VALPARAISO SPORTING CLUB. — Cita a junta general extraordinaria para el 9 de Julio, en Cochrane 791, para tratar sobre la reforma del artículo N.o 3 de los estatutos.

BANCO DE CURICO.—Cita a junta general para el 15 de Julio, para tratar sobre el balance semestral.

Cierra su registro del 1.o al 15 de Julio.

BANCO NACIONAL—Cita a junta general ordinaria para el 11 de Julio.

Cierra su registro del 1.o al 11 de Julio.

MAPOCHO Co. DE SEGUROS LA—Cita a junta general para el 10 de Julio en Agustinas 1136.

SANTIAGO Co. DE SEGUROS LA—Cita a junta general ordinaria para el 10 de Julio, en Agustinas 1136.

ALSACIA Co. DE SEGUROS LA—Cita a junta general ordinaria para el 10 de Julio, en 1136.

BANCO DE CHILE. — Cita a junta general para el 13 de Julio. Cierra sus registros del 2 al 13 de Julio.

VOLCAN Co. INDUSTRIAL EL. — Dividendo N.o 10 de $ 2 para el 13 de Julio, en Bandera 60.

Cierra sus registros del 6 al 13 de Julio.

LOA Co. DE SALITRES EL. — Dividendo N.o 54 de 2 1|2 por ciento para el 15 de Julio, en moneda corriente tipo de cambio de la venta de letras en ese día.

Cierra sus registros del 6 al 15 de Julio.

LA NACIONAL CAJA DE AHORROS Y SEGUROS. — Cita a junta general para el 13 de Julio, en Huérfanos 1175, para tratar sobre el balance y memoria semestral.

BANCO REGULO VALENZUELA Y CO.—Cita a junta general para el 14 de Julio.

Cierra su registro del 8 al 14 de Julio.

UNION CHILENA Co. DE SEGUROS.—Cita a junta general de accionistas para el 15 de Julio, en Moneda 1140.

BANCO DE TALCA.—Cita a junta general ordinaria para el 11 de Julio. Memoria y balance al 30 de Junio del 1925.

BANCO A. EDWARDS.—Cita a junta general ordinaria para el 9 de Julio en Prat. Memoria y balance del último semestre.

Cierra su registro del 8 al 9 de Julio.

HIPOTECARIO DE CHILE BANCO.—Cita a junta general para el 18 de Julio.

Cierra su registro del 19 al 18 de Julio.

ESPAÑOL DE CHILE BANCO.—Cita a junta general para el 14 de Julio.

Cierra su registro del 13 al 14 de Julio.

RENTA URBANA PASAJE MATTE SOC.—Cita a junta general ordinaria para el 15 de Julio, en Nueva York 81. Memoria y balance del primer semestre del 25.

ALEMANA Co. DE SEGUROS LA—Cita a junta general ordinaria para el 13 de Julio, en Bandera 164.

BANDA ROJA DE TINGUIRIRICA, COMUNIDAD MINERA.—Cita a junta general para el 8 de Julio en "La Nación".

THE ALIANZA Co. LTD.—Dividendo N.o 37, cupón N.o 11, de 20 sh. el 1.o de Julio, en Prat 268, Valparaíso.

CHILENA CONSOLIDADA Co. DE SEGUROS.—Cita a junta general extraordinaria para el 17 de Julio, en Cochrane 801. Reforma de los artículos: 1|6, 11, 12, 13, 16 y 18 (incisos 2, 3, 5, 21, 28, 34, 37, 38; y los tres artículos. Y acordar el aumento de capital a $ 20.000,000, con el objeto de tener a su cargo los negocios de otras Compañías de Seguros.

ALIANZA CHILENA Co. DE SEGUROS.—Cita a junta general para el 15 de Julio en Cochrane esquina de Urriola, para aprobar el acuerdo del Directorio con la Compañía Chilena Consolidada.

CHILENA CONSOLIDAD Co. DE SEGUROS.—Cita a junta general ordinaria para el 10 de Julio, en Cochrane 81.

Cierra su registro del 4 al 10 de Julio.

BOTICAS UNIDAS Co. — Cita a junta general para el 11 de Julio en "El Diario Ilustrado".

Memoria y balance del 30 de Junio de 1925.

POMPAS FUNEBRES LA CENTRAL.—Cita a junta general para el 11 de Julio. Memoria y balance del primer semestre del 25 (año).

CANAL DE OCHAGAVIA SOC.—Cita a junta general ordinaria para el 14 de Julio. Reformar los incisos 1, 2, 3 y 4 de los estatutos.

COVADONGA Co. MINERA.—Cita a junta general para el 14 de Julio.

IMPORTADORA DE TABACOS SOC.—Cita a junta general ordinaria para el 10 de Julio en Esmeralda 111, Valparaíso. Balance del primer semestre del 25 (año).

ESMERALDA Co. DE SEGUROS LA—Cita a junta general para el 15 de Julio, en Blanco 638.

SAN JUAN DE CHOQUETANGA Co. MINERA. — Cita a junta general extraordinaria para el 21 de Julio, en Bandera 131.

FRANCESA SOCIEDAD NACIONAL DE SEGUROS LA. — Cita a junta general ordinaria para el 10 de Julio, en Morandé 229.

Cierra sus registros del 4 al 10 de Julio.

FRANCO CHILENA Co. DE SEGUROS. — Cita a junta general, para el 16 de Julio, en Blanco 786, Valparaíso.

OPLOCA DE BOLIVIA Co. MINERA. — El 8 del actual, queda a disposición de los accionistas en Morandé 856, los títulos por las un millón acciones de la N. E., aprobada por el Supremo Gobierno.

CHILENA Co. DE SEGUROS. — Cita a junta general para el 15 de Julio, e nPrat 267.

INTERNACIONAL CHILE Co. DE SEGUROS. — Cita a junta general para el 15 de Julio, en Cochrane N.o 639.

COMERCIAL Co. DE SEGUROS LA. — Cita a junta general ordinaria, para el 15 de Julio, en Prat N.o 251.

Cierra sus registros del 7 al 15 de Julio.

GRIPPE
GRIPPODINA ⑱
PREPARADO PARA CURAR RAPIDAMENTE LA GRIPPE
En los ataques gripales, el efecto curativo de la GRIPPODINA 18 es sorprendente, aparte de combatir la enfermedad, quita al momento el terrible dolor de cabeza que acompaña al estado gripal del enfermo
De venta en todas las boticas—

OPERACIONES EN VALPARAISO

PRIMERA RUEDA

13500 £ Julio 14, 40.80.
1000 Chañarcillo, 1.
800 Puntas, 1 1|4.
20000 Caja 8-1|2, 91.
100 Minera Julio 23, 29.
100 Fuegos id., 161.
500 Gatico Agosto 6, 5 1|2.

ORO

Vendedor	218.80
Comprador	218.50

CAMBIO

Vendedor	41.—
Comprador	40.80

LIBRAS POR ORO

Vendedor	12.90
Comprador	12.80

SEGUNDA RUEDA

100 Lautaro Pref., Julio 23, 250.
800 Kumurana, Agosto 6, 25 3|4.
100 Kala Uyu, Agosto 6, 35 1|2
600 Colquiri, Agosto 6, 5.
100 Patiño, Agosto 6, 29.
600 Tocopilla, Julio 23, 81 1|2.
300 Antofagasta, Julio 23, 76.
100 Loa, Julio 23, 56.

ORO

Vendedor	219.—
Comprador	218.50

CAMBIO

Vendedor	41.—
Comprador	40.80

LIBRAS POR ORO

Vendedor	12.90
Comprador	12.80

GUIA OFICIAL DE CORREDORES DE LA BOLSA DE COMERCIO

COMPA-VENTA DE ACCIONES, ORO, BONOS; PRESTAMOS HIPOTECARIOS

BALBONTIN Y KERMAN
Edificio Ariztía 4.o piso.

BARROS GONZALEZ
Bandera N.o 149.

MONTT FRANCISCO
Bolsa de Comercio, Oficina N.o 23. Calle La Bolsa N.o 82, Tel. 2664.

EMILIO ALEMPARTE LASTRA
Agustinas 1223.

SUBERCASEAUX FRANCISCO
Bandera N.o 73.

SUTIL PRIETO DIEGO
Bandera N.o 69

VILLAMIL FLORENCIO

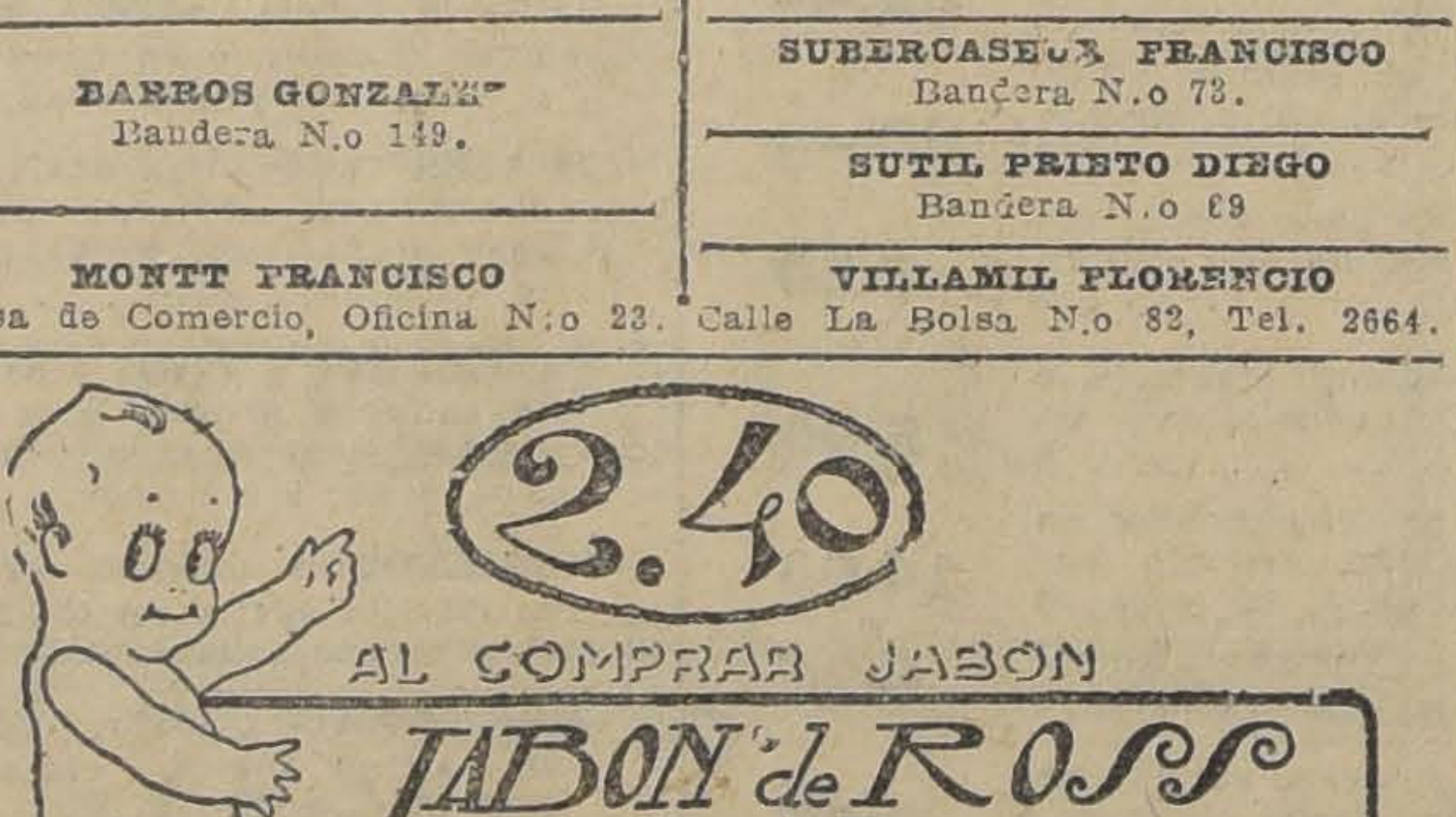

Creolina
Pearson
El Desinfectante más puro y más potente
INESTIMABLE PARA USOS DOMÉSTICOS, ESTABLOS, Etc.
Pidan los envases originales, latas de un medio litro y un litro y frascos de 50 y 100 gramos.
¡ Rechacen las imitaciones !
WILLIAM PEARSON, Ltd.
61, Mark Lane, 61 -:- LONDRES
(UNICOS PROPIETARIOS DE LA CREOLINA)

COTIZACIONES DE METALES

Cablegrama sobre cotizaciones de metales correspondiente al día de ayer:

Al contado

Estaño, £ 256.0.0. Subió 1.7.6.
Cobre Standard, £ 62.0.0. Subió 0.7.6.

A plazo

Estaño, £ 258.5.0. Subió 1.5.0.
Cobre Standard, £ 62.0.0. Subió 0.5.0.
PLATA: d. 31 7|8. Subió 1|2.

TATTERSALL

Precios corrientes en la Feria del 8 de Julio de 1925:

VENTAS AL PESO

Novillos, de 1.09 a 1.36 1|2 el kilo
Bueyes, de 0.86 1|2 a 1.27
Torunos, de 0.80 a 1.08
Vacas, de 0.77 1|2 a 1.31 1|2

NOVILLOS

3 A $ 1.36 1|2 con 1614 kilos
20 A 1.18 1|3 con 8070
11 A 1.16 1|2 con 4030
12 A 1.15 1|2 con 4644
10 A 1.14 con 4613
20 A 1.09 con 7932

BUEYES

2 A $ 1.27 con 1236 kilos
2 A 1.05 con 998
2 A 0.86 1|2 con 942

VACAS

12 A $ 1.31 1|2 con 5280 kilos
12 A 1.28 con 4876
12A 1.17 con 4916
11 A 1.01 con 4070
11 A 0.96 1|2 con 4274
11 A 0.92 1|2 con 3916
11 A 0.89 con 4878
6 A 0.87 con 2348
10 A 0.85 1|2 con 4382
5 A 0.85 con 1814
10 A 0.79 1|2 con 3974
5A 0.77 con 1416

MATADERO PUBLICO

Los corrales del Matadero encerraron ayer el siguiente ganado para la venta de hoy:

Ganado mayor		Ganado menor	
Bueyes	41	Corderos	628
Novillos	77	Cerdos	364
Vacas	243	Cabros	0
Q. vvlos	36	Terneros	135
Q. en vara	101	Total	1.177
Total	498		

PRECIOS DE LAS CARNES

	EL KILO
Carne de buey, de 1.a	1.90 a 2.00
Id. de 2.a	1.60 a 1.80
Id. de 3.a	0.80 a 1.40
Carne de novillo, de 1.a	1.90 a 2.00
Id. de 2.a	1.60 a 1.40
Id. de 3.a	0.80 a 1.40
Carne de vaca, de 1.a	1.90 a 2.00
Id. de 2.a	1.60 a 1.80
Id. de 3.a	0.80 a 1.40
Carne de cordero, de 1.a	2.60 a 2.80
Id. de 2.a	2.20 a 2.40
Id. de 3.a	1.60 a 2.00
Carne de oveja, de 1.a	1.80 a 2.00
Id. de 2.a	1.40 a 1.60
Id. de 3.a	0.80 a 1.20
Carne de cabro, de 1.a	no hubo
Carne de cerdo, de 1.a	2.30 a 2.40
Id. de 2.a	2.00 a 2.20
Id. de 3.a	1.70 a 1.90
Grasa en rama	2.30 a 2.40
Sebo de ovejuno	1.70 a 1.80
Cuero de buey	1.75
Id. de novillo	1.75
Id. de vaca	1.75
Id. de ovejuno	60.00 a 100 pesos la docena.

JUNTA DE VECINOS DE ÑUÑOA

PROPUESTAS PUBLICAS

Pídense propuestas públicas para la confección del plano catastral de la Comuna de Ñuñoa.

Las propuestas se abrirán el 20 del presente, a las 10 A. M., en la Sala Municipal.

Bases y antecedentes en la Secretaría.

EL TESORERO MUNICIPAL.

$ 600.00 — $ 700.00
Casas grandes, con baños. arriéndanse.
DIECIOCHO N.° 719
9—J.

MUEBLES
DE COMEDOR, DORMITORIO, ESCRITORIO
A precios sumamente bajos, con grandes facilidades en el pago, vende:
La San Antonio
MONEDA 952
FRENTE CASA MUZARD

MOVIMIENTO HABIDO EN 8 DE DE 1925

CORTE SUPREMA

El Tribunal se ocupó de los acuerdos.

Ministro redactor

Se designó al señor Vargas Mardones en la causa de Madrid con Ferrocarriles del Estado.

Borradores de Sentencias

El señor Figueroa entregó en la causa contra Moya; el señor Angui-

ta en la causa de M
dones y el señor D
sa contra Rojas.

Fallada d
Partición de la b
Nieves Montt de
fondo.
Redactor, señor d

CORTE DE APELACIONES

Primera Sala

Miércoles 8.—Relator, señor Rodríguez A.

3. Emilio Bertozzi con Eustaquio Zapata, en acuerdo; 5. Odilia Pino de Ubilla y Francisco Ubilla con Esmeralda Lara v. de Miranda y otros, en acuerdo; 10. Francisco Silva con Pedro Rosselot, trámite.

La 3.a de ayer, trámite.

Secretario, el señor Fabres.

Alegaron: don Fidel Muñoz con don Joaquín Silva, en la continuación; don Senén Conejeros con don Manuel González, en la 3.a; don Franklin Otero con don Narciso Sepúlveda, en la 5.a

SEGUNDA SALA

Relator señor González Campos

1. Contra Rosa Faunes, pendiente.
2. A. Matte con A. Ried, confirmada con declaración.

No vistas las demás.

Alegaron:

En la 2.a, don Carlos Vicuña F., con don Víctor Acevedo.

TERCERA SALA

Miércoles 8 de Julio.— Relator señor Mac-Iver

1. Elías Halabi contra Emilio Abuele, revocada.
2. Jorge Cancino Briceño (servicio militar), aprobada.
3. José Díaz (servicio militar, aprobada.
4. José Candia (servicio militar), aprobada.

5. Delfín Vásquez
tar), aprobada.
6. Alberto Figuer
litar, aprobada.
7. Moya y Behn
dell, aprobada.
9.— Javier Eyza
Campino, pendiente.
Agregada: Contr
res, aprobada con d
Secretario, el señor
Don Julio Philipp
Alfredo del Valle, e

CUARTA

Relator señor

1. A. Velásquez c
richón, aprobada.
2. Germán Dono
Ibarra, aprobada.
3. Inés Irarrázaval
sificación revocada.
4. Carlos Piles, r
ficación, revocada.
5. Miguel Rivera
bello, confirmada.
6. Comunidad M
zio y Formas, trá
7. Jorge Sabl
aprobada.
No vistas las dem
Alejaron:
En la 3.a y 4.a d
revocando con don
Barra.
En la 5.a, don E
don Miguel Rivera.
En la 7.a, don A
por la retención.

T U R F

Programas completos para las ca próximo Domingo en ambos hipó

CLUB HIPICO

PRIMERA CARRERA, A LA 1 1|2 P. M.

Premio QUIDAM. — 1,300 metros —De remate. — Para caballos nacidos en el país, que no hayan ganado carrera de venta o remate y que se avalúen en $ 8,000. — Peso: 58 kilos. —Descargo de 1 kilo por cada $ 1,000 menos en el avalúo. — Recargo de 2 kilos al ganador desde el 5 de Abril de 1925. — Inscripción: $ 30. — Premio: $ 3,000 al 1.o

	Kilos		Kilos
Kayukeo	58	Bilanz	54
Adriático	56	Kodak	54
Predilecta	56	Variable	53
Libélula	56	Glaneuse	50
Indino	55		

SEGUNDA CARRERA

Premio QUEBEC. — 1,400 metros. —Para caballos de 3 años nacidos en el país que no hayan ganado. — Peso: 56 kilos. — Inscripción: $ 40. — premios: $ 4,000 al 1.o.

Antu-Chen	56	Vancouver	5
L'Epatant	53	Bachka	54
Le Nabab	56	Mi Nena	5
Ugombo	56	Tangolaya	54
		Tangolina	54

TERCERA CARRERA

Premio QUIDORA. — 1,400 metros. —Para caballos de 3 años nacidos en el país que no hayan ganado. — Peso: 56 kilos. — Inscripción: $ 40. — Premio: $ 4,000 al 1.o

Argentino	56	Signorino	56
Bacton Lad	56	Jamás	54
Esquilo	56	La Mouche	54
Filisteo	56	Madeline	54
Olvidado	56	Pontevedra	54

CUARTA CARRERA

Premio QUERIDO. — 1,500 metros. —Para 3 años ganadores, exceptuando los ganadores de clásicos. Handicap. — Inscripción: 35. — Premio: $ 3,500 al 1.o.

Gitanilla II	55	Descartado	4
Caramel	53	Lolotte	46
Nitchevo	48		

QUINTA CARRERA

Premio QUEEN LEAF. — 2,200 metros.—Para caballos que desde el 5 de Abril de 1925 hayan corrido y no hayan ganado en distancia mayor de 1,600 metros.—Handicap. —Inscripción: $ 45.—Premio: 4,500 al 1.o.

Perillan	54	Alesia	43
Kansas	51	Castellamare	46
Jalea	49	La Décima	41

SEXTA CARRERA

Premio QUINOA.— 1,200 metros. —Para caballos que hayan ganado entre $ 10,000 y $ 40,000.— Handicap.— Inscripción $ 35.— Premio. $ 3,500 al 1.o

Cáucaso	58	Alazán	49
Güira	52	Toinette	47
Marly	52	Pitillo	47
Janus	51	Xaragua	42
Torquemada	50	Zapatilla	40
Yerba Mate	49		

SETIMA CARRERA

Premio QUILPUE. — 1.200 metros. —Para caballos que hayan ganado entre $ 10.000 y $ 40.000. — Handicap. — Inscripción: $ 35. — Premio: $ 3.500 al 1.o

R. de Espadas	60	Juerga	45
Penthatlon	55	Billy White	45
Náufrago	53	Turista	45
Y. Prince	49	Dody	44
Vagual	48	Landrú	42
Lea	46	Kadijah	41

HIPODROMO

PRIMERA CARRE

Premio BRISA.—
Para ganadores.—
—Premio: $ 1.500
Carbonero
Torcacero
Gran Prix
Habilosa
Bat
Fiero
Juanilla

SEGUNDA CARRE

Premio BRASA.—
Para ganadores.—
—Premio: $ 1.500
cia: 900 metros.
Miserere
Ediths
César Borgia
Estatira
Monoplano
Peloponeso

TERCERA CARRE

Premio BRANDI
Para ganadores.—
—Premio: $ 2.500
cia: 1.500 metros.
Pasajero
Knave
Omikron
Shoking
Jorquera
Zancajo
La Montespan
Lantenac

CUARTA CARRE

Premio BROWN
Para ganadores.—
—Premio: $ 1.500
cia: 900 metros.
Náufrago
Pimpolla
Facuo
Allomby

QUINTA CARRE

Premio BABY.—
Para ganadores.—
—Premio. $ 2.500
cia: 1.500 metros.
Adriático
Castor
Don Gonzalo
Shackleton
Guernsey

SEXTA CARRE

Premio BRUJA.—
Para ganadores.—
—Premio: $ 1.500
cia: 900 metros.
Fatalist
Zaratoga
Trotzky
Peña Blanca
Latoso
Snob

SETIMA CARRE

Premio BADA.—
Para ganadores.—
—Premio: $ 2.500
cia: 1.500 metros.
Isócrates
Soga
Yerville
Obsequio
Elita
Modorra
Gomalaca
Ispahan

RESIDENCIA
vendo con facilidades, recién construídas, dos casas, dos pisos, estuco piedra verdosa, cada una ocho habitaciones, todo servicio, galerías, dos patios, calefacción, subterráneo, terraza grande, bien decoradas. Precio: 240,000 pesos.
F. VALDIVIESO H.
Vicuña Mackenna 62, calle Nueva 11
9—J.

INGLES
Aproveche Ud. los nuevos cursos rápidos colectivos e individuales para estudiantes, profesionales, comerciantes, etc., que en esta semana inaugurará el profesor señor Arturo Zanelli, autor de la Gramática Inglesa con o sin pronunciación, en el amplio local del
INSTITUTO COMERCIAL DE SANTIAGO
AGUSTINAS 1060

Manifestación a don Róbinson Paredes

Hoy, a las 7 P. M. se reunirá el Comité que viene preparando la manifestación en honor del señor Róbinson Paredes en el Club Unión Obreros de Diarios, San Pablo 1386.

Se nos encarga advertir que esta manifestación no tendrá carácter político, porque en ella participarán elementos de diversas instituciones mutualistas, políticas, sindicalistas y amigos personales del festejado.

La colocación de tarjetas corre a cargo de los señores Carlos Gaensly, Edmundo Guarachy, Marcial Barrera, Eugenio Silva, Manuel J. Sepúlveda, José San Martín, Guillermo Bello, Julio Cancino, Francisco Vargas Aranelda, Juan de Dios Tobar y Manuel Antonio Molina.

PARTIDO RADICAL

EL CENTRO DE PROPAGANDA RADICAL Y LA CONSULTA PLEBISCITARIA.—Anoche celebró sesión esta colectividad política presidida por don Isidoro Muñoz, actuando de secretario don Julio Cordero C.

Ofrecida la palabra dentro de los incidentes, usan de ella varios asambleístas, acordándose intensificar la propaganda personal y de la comisión nombrada que tiene a su cargo la preparación de la concentración de los elementos libres.

En el debate sobre la separación de los maestros primarios tercian los señores Isaac Labarca, Héctor Pacheco y el presidente. Se acordó finalmente una formal protesta por la separación.

Además se facultó al presidente a fin de que se acerque a la Asociación de Profesores y le exprese su vivo pesar por ella.

Sobre la nota del Ministro de la Guerra al Cuerpo de Carabineros, en la cual le ordena que ejerzan un tutelaje en la enseñanza dada por los profesores primarios, usa extensamente de la palabra don Isaac Labarca, condenándola como el más inicuo atropello al sagrado magisterio de la enseñanza.

Propone la idea que fué aprobada en el sentido de que la mesa del Centro se acerque a la Asociación de Profesores y se imponga del pensamiento de los profesores ante esta tropelía y le exprese que la juventud radical estará de parte de los maestros en defender la absoluta y sagrada libertad de enseñanza. Toda vez que en el manifiesto lanzado últimamente a la publicidad por la Asociación se prueba que ella desarrolla una propaganda patriótica, batallando por la reforma de la enseñanza primaria dentro del respeto al orden social.

En el debate promovido sobre la actitud que debe asumir la juventud radical ante el hecho consumado del plebiscito como modo de aprobar la Constitución, usan de la palabra el señor Isaac Labarca y el presidente. Al término de las observaciones formuladas por estos señores se acordó el siguiente voto:

"El Centro de Propaganda Radical, consecuente con sus principios y con las resoluciones tomadas por la Convención del Partido, acuerda: Propiciar dentro del Partido la abstención en el plebiscito a que someterá el Gobierno la Constitución que elabora".

Finalmente el Centro acordó convocar en breve tiempo a un certamen literario con ocasión del centenario del nacimiento del patriarca radical don Manuel Antonio Matta.

CENTRO DE PROPAGANDA RADICAL DR. JOSE M. SEPULVEDA BUSTOS. (Castro 419).—Hoy, a las 9 1|2 de la noche celebrará sesión esta colectividad, con el objeto de tratar de la actual situación política.

Se encarece la asistencia a los correligionarios por haber asuntos de importancia que tratar.

LA ASAMBLEA RADICAL DE ANTOFAGASTA

MANIFIESTA A LA JUNTA CENTRAL SU HIDALGA E INQUEBRANTABLE ADHESION

La Junta Central Radical ha recibido de Antofagasta el siguiente telegrama:

"Señor Enrique Oyarzún, presidente Junta Central Radical, Santiago.

El Directorio de la Asamblea Radical tomó los siguientes acuerdos:

1.o Lamentar no poder serle posible acceder a la petición de convocatoria a una asamblea oficial para escuchar al señor Evaristo Molina; 2.o No convocar a la Asamblea hasta que no cese el estado de sitio; 3.o En presencia de los ataques que se han hecho a la Junta Central, expresarle su hidalga e inquebrantable adhesión; y 4.o Pedir a la Junta la convocatoria a los presidentes de asambleas y Comitées Provinciales para definir la actitud del Partido ante la consulta plebiscitaria. —**Leonardo Guzmán**, presidente.—**Héctor de la Puente**, secretario".

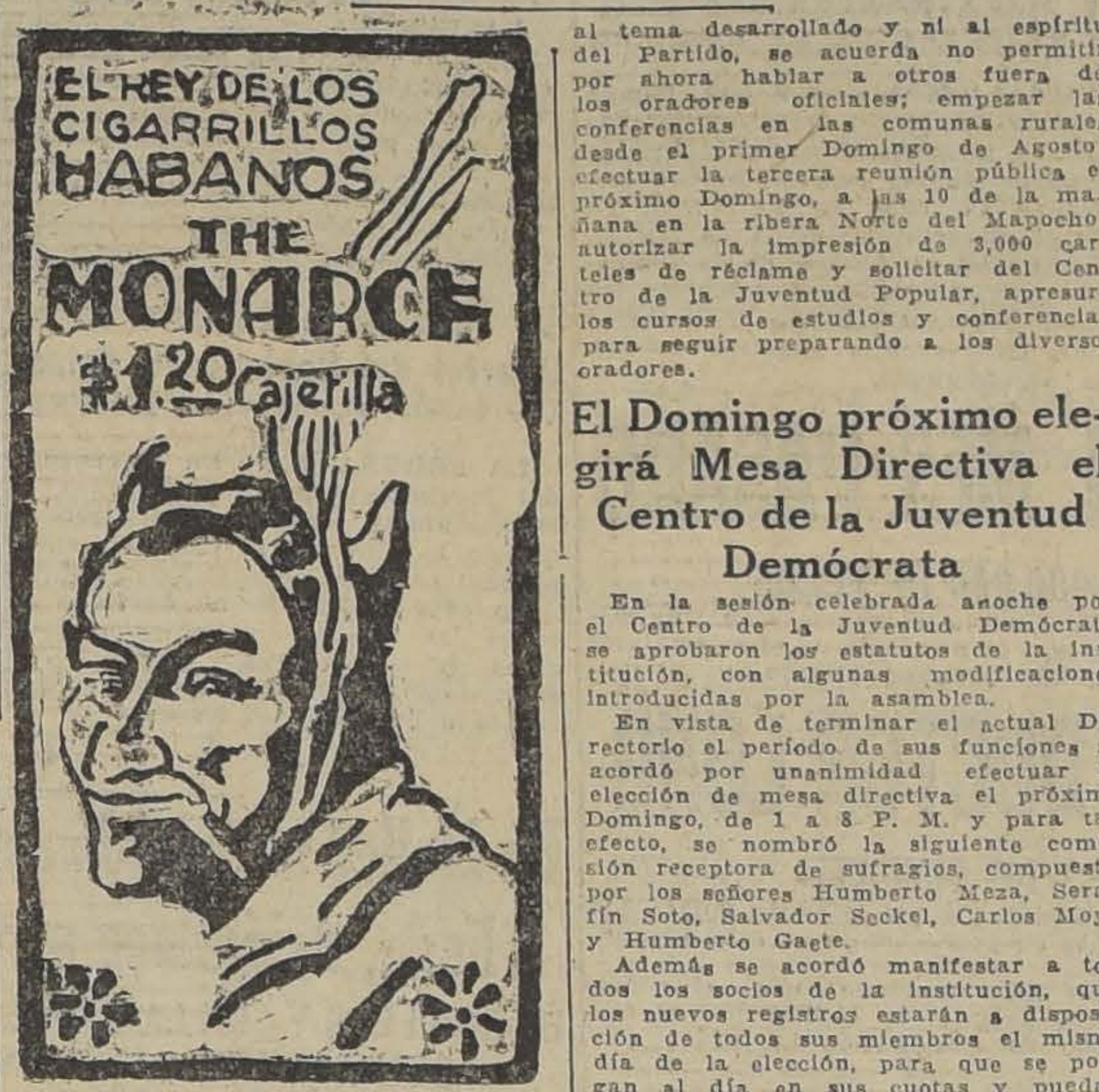
EL REY DE LOS CIGARRILLOS HABANOS
THE MONARCE
$1.20 Cajetilla

El Domingo próximo elegirá Mesa Directiva el Centro de la Juventud Demócrata

En la sesión celebrada anoche por el Centro de la Juventud Demócrata se aprobaron los estatutos de la institución, con algunas modificaciones introducidas por la asamblea.

En vista de terminar el actual Directorio el período de sus funciones se acordó por unanimidad efectuar la elección de mesa directiva el próximo Domingo, de 1 a 8 P. M. y para tal efecto, se nombró la siguiente comisión receptora de sufragios, compuesta por los señores Humberto Meza, Serafín Soto, Salvador Seckel, Carlos Moya y Humberto Gaete.

Además se acordó manifestar a todos los socios de la institución, que los nuevos registros estarán a disposición de todos sus miembros el mismo día de la elección, para que se pongan al día en sus cuotas y puedan participar en la votación.

PARTIDO DEMOCRATA

EN EL CENTRO GUERRILLEROS DE LA DEMOCRACIA FRANCISCO J. LIRA (Maestranza 552.—Oficial).—Se cita a sesión extraordinaria de Directorio para hoy, a las 8 P. M., en el local social, calle Maestranza 552. Se recomienda la mayor asistencia de directores.

También se cita para hoy, a las 4 P. M. a las siguientes comisiones:

Comisión de arreglos con el concesionario, compuesta por los señores: José de la Rosa, Saturio Eyzaguirre y José Manuel Salinas.

Comisión de inventario de los bienes del Centro, que está formada por los señores Isaías Navarro, Luis A. Muñoz C. y José de la Rosa.

Se ruega a las personas que tienen tarjetas para el beneficio se apresuren en la colocación.

EL FRENTE OBRERO SE DIRIGIRA A VALPARAISO.—El Sábado 11 del presente, por tren ordinario se dirigirán a Valparaíso, varios miembros del Frente Obrero Demócrata Sindicalista, en gira de propaganda.

La delegación va compuesta por los señores Samuel Arenas, D. López, I. Gamboa, A. Medina, Luis A. Mardones y otros; hablarán en la noche del Sábado en el local de la Agrupación, y en la mañana del Domingo, en un teatro.

Regresará a ésta por tren ordinario del Domingo. A las personas que deseen participar de esta gira, se les ruega inscribirse antes del Sábado, en San Diego 224. El valor de la cuota es de $ 25, incluyendo comida y alojamiento.

.. **CONCENTRACIONES PUBLICAS.**—Debido a la jira a Valparaíso, la secretaría general ruega encarecidamente a los sindicalistas que no acompañen a la delegación, asistan a la concentración de los elementos de Ñuñoa, y al banquete preparado por el centro hermano Blas 2.o Mandujano, que celebra su aniversario social el próximo Domingo, a las 12 del día, en el Centro La Igualdad.

MANIFESTACION A DON RAFAEL SILVA LASTRA.—La manifestación que un grupo de amigos dará a don Rafael Silva Lastra, se llevará a cabo el Domingo, a las 8 P. M. en el Centro La Reforma.

Las tarjetas se pueden pedir a los señores Luis A. Muñoz, Ernesto Márquez, Aquiles Concha, Bernardo 2.o Quiroga, Dr. Juan Marín y Arístides Novoa.

CENTRO LA REFORMA.—Hoy, a las 9 P. M. sesionará el Directorio de este Centro. Se procederá a reemplazar a los directores señores Aniceto Sánchez y Juan Isla, en conformidad a un acuerdo anterior.

ANIVERSARIO DEL CENTRO BLAS 2.o MANDUJANO.—El Domingo 12 del actual se llevará a efecto el banquete con que este Centro político conmemora el primer aniversario de su fundación.

En los círculos demócratas reina gran entusiasmo por concurrir a esta manifestación, la que, a juzgar por el número de tarjetas ya solicitadas, promete resultar todo un éxito.

Las tarjetas de adhesión, cuyo valor es de $ 7, se pueden solicitar de las siguientes personas:

Lorenzo Cerda, Independencia número 1197; Angel Herrera, Centro Blanco Encalada; Julio E. Ramírez, Pasaje Matte; Cárlos Gaensly, "Zig-Zag"; Joaquín Ramírez, Echazarreta N.o 632; Darío López, Centro La Reforma; y Julio Gómez, Santa Rosa N.o 254.

CENTRO DEMOCRATA EL PORVENIR.—Reunido el Directorio de este Centro de propaganda democrática, acordó lo siguiente:

Hacer un llamado a todos los antiguos socios a fin de que concurran a firmar los nuevos registros que están a su disposición en Av. M. J. Infante N.o 961.

Considerar socios fundadores a todos los que se incorporen en el curso del presente mes.

Preparar una gran asamblea vecinal con el fin de dar a conocer el programa y una exposición de motivos con que este Centro dará principio a sus actividades, quedando comisionada para realizar este acuerdo la mesa directiva.

Adherirse a la concentración democrática que el próximo Domingo se realizará en la Agrupación de Ñuñoa.

Solicitar de las asambleas seccionales de Providencia y Las Condes se hagan representar, como asimismo al Centro Guerrilleros de la Democracia.

Fijar como punto de reunión la Avenida Italia esquina Santa Isabel, a las 9 y media de la mañana, para de ahí hacerles compañía a los Centros Lealtad, República y Claridad.

CENTRO DEMOCRATA FRANCISCO BILBAO.—Se cita a asamblea ordinaria para hoy, a las 9 de la noche.

Partido Popular

El Comité de Acción Social celebró reunión con la totalidad de sus miembros y tomó los siguientes acuerdos:

En vista que algunos ciudadanos usan de nuestra tribuna sin someterse

ADHESIONES A S. E.

(CONTINUACION)

PUA. — La Liga Agraria de Púa, hoy en asamblea general acordó por unanimidad de todos sus socios, su adhesión más entusiasta a la política de S. E., tendiente a volver a la patria chilena a la normalidad constitucional y patrocinada por el más grande de ols Presidentes y democrático que haya tenido Chile. — Afectuosos saludos. (Fdos.): **Augusto Ruiz**, presidente. — **Florentino Sánchez**, secretario. — **Efraín Urrutia**, prosecretario. — **Víctor Ruiz**, tesorero. — **Vicente Ulloa**, protesorero. — **Santiago Martínez**. — **Miguel Ramírez**. — **Carmen Bairiga**, directores. Siguen más de treinta firmas.

PITRUFQUEN. — La Asamblea Radical lo felicita y a todo el Gobierno por las medidas tomadas contra el profesorado comunista que por desgracia está diseminado en todo el país, y espera que ha de seguir V. E. en esta obra de verdadera salvación nacional. **Muñoz Bustamante**, presidente. — **J. Cicarelli**, vice-presidente. — **M. Guerrero**, secretario.

—PUERTO MONTT. — Tengo el honor de poner en conocimiento de V. E. que la grupación Demócrata de Puerto Montt manifiesta su más amplia adhesión al Presidente de la República, Excmo. señor don Arturo Alessandri en su democrático propósito de someter a un referendum popular la nueva Constitución, y comprendiendo sus enormes esfuerzos y desvelos por volver al país a su normalidad constitucional, le envía una voz de aliento y de aplauso al mismo tiempo que le ruega llevar a cabo cuanto antes el plebiscito, al que esta Agrupación concurrirá con todos sus elementos. — **Joaquín Rosales**, presidente. —**Arias**, secretario. — (Fdo.): **MARTINEZ**, Intendente.

Propaganda del salitre en Finlandia

Rectificando un error

Al publicar ayer la interesante nota dirigida al Ministerio de Relaciones Exteriores por el gerente de la Asociación Salitrera, refutando los cargos formulados por el Cónsul de Chile en Finlandia sobre la propaganda salitrera en ese país, lo hicimos con un error que pasamos a rectificar.

En uno de sus párrafos finales se dijo:

"No es exacto, entonces, decir que de 3,520 toneladas de abonos azoados importados en Finlandia sólo 350 fueron de salitre", cuando debió haberse dicho:

Lo exacto es, entonces, decir que de 3,520 toneladas de abonos azoados importados en Finlandia, sólo 350 fueron de salitre.

Lo que dicen los médicos

El facultativo que suscribe ha usado en el ejercicio profesional los preparados 18, especialmente el Yodolén 18, y no puede menos que recomendarlo muy bien, por el buen resultado que ha producido en sus enfermos. Este preparado, además de su excelente dosificación y pureza, tiene la gran ventaja de su precio módico por ser fruto de nuestra buena industria nacional.

Dr. B. S.
Santiago.

He usado las preparaciones marca 18 en repetidas ocasiones y siempre con buenos resultados. Principalmente, en mi especialidad he usado con magníficos resultados el Yodolen 18.

Dr. L. C. M.
Santiago.

DE DON RAFAEL LUIS GUMUCIO

UN DIVORCIO

Acaba de editarse en Santiago una traducción castellana de "Un Divorcio", de Paul Bourget.

Comienza la escena de su argumento en un estrecho cuarto del entresuelo de una casa del alquiler, donde disuelta y perseguida su congregación, vivía el Padre Euvrad, ilustre matemático.

A este sacerdote vino a manifestar las angustias de su alma Gabriela Darras.

—Cuando niña, fuí piadosa— comenzó por decirle—pero después dejé de serlo. Hace doce años que no practico; aunque jamás he desconocido los beneficios de la religión; prueba de ello es que bauticé a mi hija, que tiene ahora once años. Mi fe, que no estaba muerta sino dormida, ha revivido al contacto de la piedad de la niña y por eso he venido aquí. En tres semanas más, Juana hará su primera comunión; quiero comulgar con ella; pero, se presentan algunas dificultades: os he dicho que soy casada y debo agregar que en segundo matrimonio y que mi primer marido vive.

—¿Entonces os divorciasteis y os volvisteis a casar? ¿Y vuestra hija?

—Nació en el segundo matrimonio.

—Os divorciasteis y os volvisteis a casar—repitió el sacerdote—¡Pobre mujer! Lo comprendo todo...No podeis comulgar, viviendo como vivís.

—Conocía de antemano esta respuesta; pero escuchadme una palabra más. Hace trece años era la más desgraciada de las mujeres. Por su depravación, tuve que separarme del hombre con quien mi familia me había obligado a casar. Mi marido obtuvo de los tribunales que la separación fuera divorcio y se casó por segunda vez. Quedé abandonada con un niño de nueve años. Había otro hombre que me había amado cuando niña sin que yo lo notase y que había permanecido fiel a su primer amor; entonces, pidió mi mano y me casé con él...Ha sido para mí, el mejor de los maridos y para mi hija el mejor de los padres. Ni aún a precio de mi salvación no lo abandonaría

—Al casarse por segunda vez, vivo vuestro marido, habeis roto con la Iglesia — objetó el Padre Euvrard.— Pretendeis perseverar en vuestra ruptura y, sin embargo, hablais de comenzar vuestra vida religiosa y de participar de los sacramentos: quereis a un mismo tiempo estar dentro y fuera de la Iglesia: es un problema sin solución.

—Sin embargo, hay una— replicó Gabriela — mi 2.o matrimonio no tiene ni podrá tener valor ante la Iglesia mientras subsista el primero; pero, ¿y si concluye? Es verdad que la Iglesia no admite el divorcio; pero admite la anulación...Mis padres me obligaron a casarme; es cierto que no me forzaron de un modo material; pero no lo es menos que la presión que ejercieron doblegó mi voluntad. No obré con libertad plena y, en todo caso, no supe con quien me casaba: si hubiese sabido que era un hombre abyecto, de vicios degradantes y de carácter brutal, no me habría casado. ¿No se puede anular un matrimonio semejante? Me comprometo a gestionar la anulación y, una vez obtenida a conseguir con mi marido que nos casemos ante la Iglesia. Entre tanto, viviré a su lado; pero, como vive una hermana con su hermano. Y así ¿no podría confesarme y comulgar con mi hija?

—No—respondió el sacerdote— No podríais. Los pretextos que acabais de exponer no son causales de anulación.

—¿Qué hacer, entonces?— exclamó Gabriela con desesperación. ¿Es posible que Dios me ordene abandonar mi hogar, espedazar el corazón de un hombre que me ama y a quien amo, dejar desamparada a mi hija? ¿Es posible, os pregunto, que la ley humana sea más justa y más caritativa que la ley divina?

—¡No hableis así, hija mía! La justicia y la caridad exigen el sacrificio del interés particular en aras del bien general, y éste se encuentra en la disolubilidad del matrimonio...¿Qué dice la razón? Que la sociedad es formada por familias, y que tanto vale cuando milias, y que tanto vale cuanto valgan las familias. Pues bien, la indisolubilidad del matrimonio aporta inmensas ventajas a la fa antes de contraerlo, ya que es irrevocable; ventajas de cohesión entre los padres y los hijos, ventajas de unidad de espíritu de sus miembros y de continuidad en la tradición. El matrimonio es el más poderoso agente de esa fijeza de las costumbres, fuera de la cual todo es anarquía...¿Qué dice la historia? Demuestra que todas las civilizaciones superiores han tendido a la monogamia. Y bien, el divorcio no es sino una poligamia sucesiva... No hace sino treinta años que existe la ley abominable del divorcio... Si supierais cuántas tragedias la he visto producir...He visto odios fratricidas entre los hermanos del primero y del segundo lecho; he visto padres y madres juzgados y condenados por sus hijos ;he visto choques mortales entre el padrastro y el hijo, entre la segunda esposa y la hija del marido; he visto terribles luchas entre los antiguos cónyuges con ocasión del matrimonio de un hijo; he visto feroces celos por el pasado, por ese pasado tan vivo y palpitante con la existencia del primer marido. Y no os hablo de esas desavenencias cotidianamente renovadas, de esos rencores disimulados u ocultos que minan un hogar...La acción vengadora de Dios se realiza aquí abajo, no por medios extraordinarios, sino por la lógica de nuestras faltas. De aquí que tenga miedo por vos...No os ordeno que abandoneis el hogar. Si quisierais hacerlo, or diría que reflexionaseis. Teneis una hija cuya educación religiosa peligraría, si rompieseis con vuestro marido. ¿Dónde está la obligación más premiosa? No tomaría sobre mí la responsabilidad de zanjar la dificultad...Pero, de todos modos, por mucho que temais el odio de vuestro marido hacia la religión, por mucho que temais contrariarlo, es necesario que le manifesteis el estado de vuestra alma, pues, como dice el Apóstol: "Es preciso creer de corazón para alcanzar la justicia y confesar de boca lo que se cree, para conseguir la salvación".

Después de esta conversación, Gabriela Darras volvió a su casa con el corazón oprimido por el vago temor de que la acción vengadora de Dios arrojase sobre su familia esas desgracias de que acababa de hablar el sacerdote, y con el alma combatida a la vez por el amor y el deber, por los remordimientos y por el miedo de disgustar a su esposo.

El sacerdote quedó perturbado por una intensa emoción. En vano la pizarra lo invitaba a remontarse a la región serena de las especulaciones matemáticas... ¿Por qué esta mujer tiene tanto miedo a su esposo? se preguntaba. Sin duda ese hombre está poseído de odio fanático hacia la Iglesia, odio bien extraño, pero al mismo tiempo bien frecuente en nuestra época de cultura intelectual. El religioso era también víctima del mismo odio. El terrible choque que inevitablemente había de producirse entre el marido y la mujer, del mismo modo que la persecución y el destierro de su comunidad, no era sino un episodio del duelo actualmente empeñado en nuestra Francia entre dos modos de pensar, dos civilizaciones y dos mundos.

Dominado por este pensamiento en el instante en que se decidió a continuar el interrumpido trabajo, las palabras con que interiormente sintetizaba sus impresiones no fueron, como antes, "¡Pobre mujer!" sino "¡Pobre país!"

Esta penosa conversación entre el anciano P. Euvrard y Gabriela Darras sirve de prólogo a la historia de las desgracias íntimas que, como consecuencia del divorcio, vienen a cortar la felicidad de una esposa y a herir de muerte un hogar.

El P. Euvrard habló a Gabriela de terribles choques entre el padrastro con el hijastro, de luchas entre el primer marido y su antigua esposa por el matrimonio de un hijo, de padres juzgados y condenados por sus hijos, de celos por el pasado...

El cumplimiento de estos sombríos vaticinios constituye el argumento de la novela, argumento lleno de interés y de vida, desarrollado con ese asombroso talento que han conquistado a Bourget el primer sitio entre los novelistas franceses contemporáneos.

La narración termina con un triste cuadro. Gabriela, obedeciendo a su conciencia, huye del lado de Alberto Darras, su segundo esposo; pero la ley la priva de la dirección de la educación de su hija. Por salvar a la niña, vuelve, y—como dice Bourget—"sintiéndose prisionera del divorcio, maldijo una vez más esa ley criminal, esa ley que mata la vida de familia y la vida religiosa, esa ley de anarquía y de desorden que, prometiendo dicha y libertad, sólo trae miseria y servidumbre."

⁂

(Lo primero que hay que admirar en **"Un Divorcio"** es el portentoso poder de análisis que despliega el gran escrutador de almas y su habilidad pasmosa para elegir el carácter de sus personajes y estudiar en ellos las pasiones humanas hasta en la más tenue e imperceptible de sus vibraciones).

Cuando veo que Bourget toma un personaje para analizar en su alma una pasión, me figuro a un profesor de medicina que aplica la luz de Roetgen en medio de un corazón y, apartando telas y músculos, con cierto bisturí misterioso, presenta a sus alumnos el má doblado pliegue de ese corazón la más delgada y oculta de su fibras.

Así, en Gabriela Darras examin la batalla del amor con la conciencia, de la pasión con la gracia, de la debilidad de mujer co la energía de cristiana, y en Alberto Darras nos presenta el fanatismo irreligioso, el sectarism sistemático, frío, implacable dentro de un pecho honrado y noble sentimental y lleno de ternuras.

En Alberto Darras, el sectarism está abrigado por un pecho honrado. No es extraño que Bourge haya elegido un carácter semejante: siempre que encarna en u personaje las ideas o pasiones qu desea combatir, elige, por espírit de justicia y para mayor fuerz del argumento, un personaje rect y honrado, como el anciano Monneron de la **"Estapa"** y como Alberto Darras de **"Un Divorcio"**.

⁂

Pero, lo más interesante d **"Un Divorcio"** es su idea fundamental.

Bajo la cautivadora forma d una admirable narración novelesca, la obra de Bourget es, en e fondo, un grave diálogo de profunda filosofía, en que el insign pensador, al explorar el alma humana, expone sus ideas acerca d la persecución contra las congregaciones, acerca de la moral independiente, acerca del divorcio acerca del desorden en los matrimonios, en que los cónyuges n están unidos por un mismo mod de pensar y principalmente acerc de las funestas consecuencias domésticas y sociales de la luch entre el espíritu cristiano y e error.

Alberto era un incrédulo frío pero obstinadamente sectario; e Gabriela la fe dormía; la paz y l dicha reinaba entre los Darras pero, la fe despierta, la lucha comienza y la felicidad termina.

"Hay en el Evangelio—dic Bourget—una misteriosa frase sobre la venida del Salvador. "Ser colocado—está escrito—como sign de contradicción". Desde hace die y ocho siglos, la historia de lo pueblos no es sino un continu cumplimiento de esta profecía que con igual exactitud y de u modo tal vez más sorprendente se realiza en los humildes destino individuales cada vez que el problema religioso se presenta com acababa de presentarse entre Gabriela y Alberto Darras. Ese problema—agrega—conserva tanta vida y tanta actualidad, es tan agudo, que ni aun los más incrédulo pueden permanecer en frente de c con esa indiferencia que exigiría la lógica de la negación total."

Ese hogar de los Darras, qu muere despedazado por la falta d unidad de creencias, no es una antojadiza creación de la fantasía es uno de tantos ejemplares de un género que abunda con profusión en países donde, como en Francia crece y se extiende la propaganda irreligiosa.

La lucha que se traba entre Gabriela y Alberto no es—como dic Bourget—sino un episodio del duelo actualmente empeñado en Francia entre dos modos de pensar, do civilizaciones y dos mundos. N es la lucha de una esposa con s esposo: es la eterna lucha del cristianismo con el error.

Desde hace veinte siglos, se disputan el dominio del mundo: ha combatido en la arena del circ romano, en los campos de la guerras de religión, en las obra de los sabios, en la tribuna parlamentaria, en las columnas de l prensa, en la cátedra de enseñanza, en las turbulentas urnas electorales y, ahora, en el sitio sagrado del hogar.

Jamás han podido encontrarse sin combatir; jamás han podido mezclarse: en la Roma antigua con ser tan vasta como el orbe mientras la Roma pagana vivía e la superficie, la Roma cristiana se ocultaba en la lobreguez de las catacumbas. Si el imperio romano no podía contener a ambos a la vez, ¿podrá contenerlos el pequeño recinto de un hogar? Si e la enorme inmensidad del mund no pueden vivir sin chocar y combatir, ¿podrán vivir el uno junto al otro en la estrecha intimidad de la familia?

Esta guerra entre el cristianismo y el error dentro del hogar me trae a la imaginación una figura que puede parecer extravagante y deforme, pero que es exacta; me imagino la lucha agitada y violenta de dos gigantes d musculaturas colosales dentro d un delicado vaso de cristal.

Y ese vaso tan frágil, ese cristal de Venecia tan delgado y quebradizo, que necesariamente ha d romperse a la primera contorsión de la lucha, es la base sobre que descansa el orden, ya que la sociedad se funda en la familia.

RAFAEL LUIS GUMUCIO.

PLANTAS PARA PARQUE Y JARDIN

Si Ud. desea plantar un parque o jardín, grande o chico, en su fundo o propiedad de campo, consulte precios al **CRIADERO DE ARBOLES DE SANTA INES**, que dispone de un surtido inmenso en todas clases y precios.

Diríjase al **Administrador, Nos, o a su agente general, señor Eladio Vicuña, Huérfanos 1157 — Casilla 1417 — Santiago.**

PURIFICADORAS DE LAVAL

PARA CLARIFICAR Y SEPARAR

Aceites lubricantes, Petróleos combustibles,
Aceite de lino, Aguas gaseosas,
Barnices, Bencinas,
Licores, Etc.

INVITAMOS A LOS SEÑORES INDUSTRIALES QUE TRATEN LIQUIDOS QUE CONTENGAN PARTICULAS FIJAS EN SUSPENSION, A PASAR POR NUESTRA OFICINA, DONDE LE **HAREMOS GRATUITAMENTE** LAS PRUEBAS CORRESPONDIENTES.

UNICOS AGENTES
Compañía Sud-Americana SKF
ESTADO 50. —:— SANTIAGO. —:— CASILLA 207.

AUTOMOVILES DE OCASION

GARANTIDOS VENDEMOS

JORDAN.—Cupé flamante, para siete pasajeros, recién revisado y pintado, ruedas de alambre.

COLE 8.— Tipo Sport, para cuatro pasajeros, coche para gran turismo, recién pintado, con ruedas alambre.

CITROEN.— Turismo para cinco personas sin uso.

Besa & Cía. Ltda.

Delicias 950

Ley de Seguro Obrero Obligatorio

OBREROS y PATRONES:

Los beneficios de la ley N.o 4,054 rigen después de siete meses de tomado el seguro. En consecuencia, es de urgencia apresurarse a contratarlo para disfrutar pronto de esos beneficios.

Mientras se preparan las libretas y estampillas correspondientes, las Cajas de Ahorros entregarán formularios especialmente preparados a este objeto.

BOURGET. — SUS OBRAS

"UN DIVORCIO"

EDICION EN CASTELLANO

PRECIO: $ 5.00

El Sentido de la Muerte, edición lujo, 6.80.—La zarina, edición lujo, 6.80.—Un Santo, edición Gill, edición lujo, 9.90.—Les detours du coeur, 2.10.—Outre-mer, 2 tomos, 10.50.— Cosmopolis, 2 tomos, 10.50.—Nouveaux Pastels, 2.10.—Sociologie et Littérature, 3 tomos, 16.00.—Essais de Psycologie, 2 tomos, 10.50.—Pages de Critique, 2 tomos, 10.50.— L'Etape, 5.20.— Recommencements, 5.20.—Le Tribun, 5.20.—Monique, 5.20.—Mensonges, 5.20.—Le Fantôme, 5.20.—Cornelis, 5.20.—Niege sur les pas, 5.20.—Barricade, 5.20.—L'envers du decor, 5.20. —L'eau Profonde, 5.20.—Une Idyle tragique, 5.20. —Un Coeur du femme, 5.20—Cruelle enigme, 5.20. —Le Roman des quatre, 5.20.—Voyageuses, 5.20.—Le Géôle, 5.20.—La Dame, 5.20.—Drames de famille, 5.20.— Laurence Albani, 5.20.—Le Justicier, 5.20.—Nouvelle pages de critique, 5.20.—Un crime d'amour 5.20.—Les detours du coeur, 5.20.—Anomalies, 5.20.—La Duchesse Bleu, 5.20.—Un Saint, 5.20.

Obras Completas de Bourget

edición de gran lujo encuadernadas en pasta francesa, a 9.60 el tomo.

UN DIVORCIO. - Edición en español $ 5.00

LOS PEDIDOS DE PROVINCIAS SE CARGARAN CON 10 o|o

LIBRERIA de la FEDERACION.— Calle Bandera 649

VALPARAISO

Manos criminales habrían prendido fuego a una bodega en Viña del Mar

En la madrugada de ayer se de- ró en la calle Arlegui esquina de tuco del vecino balneario de Vi- del Mar, un incendio. El fuego bía hecho presa en una bodega de piso y de material ligero pertene- nte al comerciante don Francisco buco Ibaceta.

En esta construcción se guardaba a importante cantidad de pasto ensado, un auto-camión, un coche diversas otras especies de impor- ncia que fueron muy pronto des- uídos por el fuego que en pocos mi- tos lo abarcó por completo.

Por carecer de seguros, el dueño de propiedad y de las especies pier- una suma superior a cuarenta mil sos.

ABRIA INTERVENCION DE MANOS CRIMINALES

En poco más de dos horas de ar- a labor impedida y dificultada por habitual falta de agua, los bom- ros lograron dominar el incendio e pedir que el fuego se propagase a s construcciones vecinas que por r también de material ligero se contraban en inminente peligro.

Desde los primeros momentos co- ía el rumor entre los vecinos, de la sibilidad que el cuidador de la bodega llamado Juan Briceño hubiese perecido entre las llamas, pues habiéndosele visto entrar no había dado, hasta los últimos momentos del incendio, la más mínima señal de existencia.

Terminada la labor, los bomberos, con la ayuda de fuerzas de policía pertenecientes a la sexta sección comenzaron la remoción de los escombros. Al llegar al sitio en que se encontraba la habitación del cuidador Juan Briceño a poco de remover los humeantes restos del siniestro se pudo comprobar que el cadáver del cuidador yacía completamente carbonizado a pocos metros del catre donde dormía.

Avisado el Juzgado del Crimen de turno, se procedió al examen del cadáver, notándose con la sorpresa consiguiente que presentaba en el cráneo, en el occipital, una hendidura como causada por un fuerte golpe dado con un fierro o con un laque de metal.

Después de un minucioso apunte de las circunstancias en que fué encontrado el cadáver, el juez ordenó que los restos de Juan Briceño fuesen trasladados a la Morgue para los efectos de la autopsia médico legal.

MOVIMIENTO MARITIMO

(De nuestros Corresponsales, por Telégrafo)

Valparaíso, 8 de Julio

AYER ENTRARON:
El Ortega, de Liverpool.
El Quito, de Iquique.
El Fresia, de Corral.

AYER SALIERON:
El Manuel Arnus, para Barcelona.
El Santa Luisa, para Nueva York.
El Cachapoal, para Lota.
El Holger, para Corral.

HOY LLEGARAN:
El Huasco, de Lota.
El Essequibo, de Nueva York.

HOY SALDRAN:
El Río Claro, para Arica.
El Fresia para Iquique.
El Venezuela, para Génova.

MAÑANA LLEGARAN:
El Brea, de Hamburgo.
El Valparaíso, de Punta Arenas.

MAÑANA SALDRAN:
El Huasco, para Guayaquil.
El Chile, para Arica.
El Alba, para Arica.

San Antonio, 8 de Julio

(De nuestro Corresponsales, por telégrafo)

HOY LLEGARON:
El Hazle Branch, de Valparaíso.
El Araucanía, de Valparaíso.
El Alkmaar, de Valparaíso.

HOY SALIERON:
El Hazle Branch, para Talcahuano.
El Araucanía, para Talcahuano.
El Ballena, para Mejillones.
El Adriana, para Buenos Aires.

Punta Arenas, 8 de Julio

HOY SALIO:
El Santiago, para el Norte.

La manifestación de ayer en el Club Naval

N HONOR DEL COMANDANTE DON BERNARDO RIQUELME

En el salón de honor del Club aval se verificó ayer la manifes- ción que ofrecía un numeroso upo de compañeros y de amigos capitán de navío, don Bernardo iquelme, con motivo de dejar la ecretaría de la Dirección General e la Armada y de embarcarse co- o comandante del crucero "Blan- Encalada".

La manifestación se desarrolló en edio de un ambiente de distinción alegría, y el festejado, durante la, recibió la exteriorización de las ancas simpatías y pareció que se ha ranjeado por sus méritos en los írculos navales y sociales.

Presidió la demostración el Di- ector General de la Armada, Vice- lmirante don Juan Schroeder, uien se encontraba acompañado de ltos jefes de la Marina.

En el momento oportuno ofreció manifestación en un hermoso dis- urso el capitán de navío don José oribio Medina. Contestó el co- andante Riquelme, agradeciendo la demostración de sus compañeros y de sus amigos, en un bonito discurso que fué muy aplaudido.

A continuación el capitán de fragata don Armando Reyes del Río, dió lectura a las adhesiones recibidas de distintos puntos del país, de las siguientes personas:

Director del Personal, Contra-Almirante don Bracey Wilson; a nombre de los oficiales de la Escuela de Grumetes de Talcahuano, el comandante Fernández Otaegui; a nombre del comandante y oficiales del "O'Higgins", comandante Olegario Reyes del Río; el comandante en jefe y oficiales del crucero "Zenteno"; jefes y oficiales del crucero "Blanco Encalada"; capitán von Schroeders; capitán de corbeta, señor Roberto Cuevas; comandante señor Javier Angulo; señor Camilo Varas, etc.

La banda de la Marina amenizó la fiesta, ejecutando un escogido programa musical.

VAPOR RAPIDO AL NORTE

El vapor transatlántico de pasajeros,

"CHILE"

CAPITAN OLSEN

saldrá en viaje rápido para COQUIMBO, ANTOFAGASTA, TOCOPILLA, IQUIQUE y ARICA.

EL SABADO 11 DE JULIO, A LAS 6 P. M.

Confortables comodidades para pasajeros. Unico vapor de la costa que cuenta con un gran númreo de camarotes para una sola persona.

Por más pormenores, verse con:

RODRIGO DONOSO G.
G. Alessandri 237.— Santiago

CIA. TRANSPORTES UNIDOS
Alameda, esq. Estado.—Santiago

En Valparaíso: Soc. An. Mart. GONZALEZ SOFFIA y Cía. Blanco 903

GRACE LINE

Servicio rápido de pasajeros para Antofagasta, Iquique, Arica, Mollendo, Callao, Salaverry, Talara, Balboa, Cristóbal y

NEW YORK

"SANTA TERESA"

Saldrá de VALPARAISO el MIERCOLES 22 de JULIO, a la 1 P. M.

PROXIMAS SALIDAS:

"SANTA ANA"	AGOSTO	5
"SANTA ELISA"	AGOSTO	19
"SANTA LUISA"	SETIEMBRE	2

AGENTES DE LA NOSA LINE

New Orleans and South American Steamship Co. Servicio mensual de vapores de carga desde New Orleans, EE. UU., a puertos chilenos y vice-versa

GRACE Y CIA. (CHILE) S. A.
HUERFANOS 1087 — SANTIAGO

DE NUESTROS CORRESPONSALES

EN DICIEMBRE PROXIMO PODRA TRASLADARSE LA AVIACION NAVAL A LA BASE DE QUINTERO

EN ESA FECHA QUEDARAN LISTOS LOS HANGARES Y MAESTRANZAS

Ayer fuímos informados que la casa constructora de la base naval de Quinteros, los señores Saa Vial ha terminado los terraplenes y muros de los hangares, obras que éstas que significan un verdadero adelanto en las construcciones que se están haciendo y que son talvez las de más importancia.

Según nuestras informaciones, para los primeros días de Setiembre se techarán los hangares y maestranzas, quedando totalmente listos para Diciembre del presente año, fecha en que se haría entrega a la aviación a fin de que si es posible y beneficioso para la instrucción y conservación de las máquinas se trasladen a Quinteros.

Ahora en cuanto a los pabellones para jefes y oficiales y tripulaciones de las fuerzas aéreas navales, no podrán quedar totalmente terminadas por cuanto en el presupuesto de este año no se consultarán los fondos necesarios, y ellos sólo se consultarán en los presupuestos del año venidero.

EL TRASLADO DE LA AVIACION

Según informaciones que hemos obtenido de fuente semi-oficial, habría el propósito de trasladar los efectivos de las fuerzas aéreas navales a la base de Quinteros, ya que el material, delicado de por sí, estaría allí al abrigo de la humedad y viento salinos que en los viejos galpones de Las Torpederas están deteriorando nuestras máquinas aeronáuticas.

LAS ENTRADAS ADUANERAS EN EL MES PASADO

EN ORO DE 18 PENIQUES SE PERCIBIO MAS DE 10.000,000 DE PESOS

En el mes de Junio próximo pasado las aduanas del país recaudaron según consta del balance practicado por la contabilidad de la Superintendencia de Aduanas, la cantidad de 10.351,466.86 pesos oro de 18 peniques.

Esta renta es superior en tres millones a la percibida en el mismo mes del año próximo pasado.

HOY LLEGARÁ A ESTE PUERTO EL DOCTOR LONG

SE LE HARA OBJETO DE VARIAS MANIFESTACIONES DE SIMPATIA

Probablemente, en las primeras horas de la mañana de hoy, llegará a este puerto en viaje directo desde Nueva York, el vapor "Essequibo", que trae a su bordo al eminente higienista norte-americano, doctor señor Long, que ha sido contratado por nuestro Gobierno como experto para los servicios sanitarios que empiezan a organizarse en el país.

Varias instituciones, entre otras la Sociedad Médica preparan algunas atenciones de que le harán objeto durante su permanencia en este puerto.

Es muy probable que el señor Long, parta a la capital por el expreso de mañana en la tarde.

La misión Kemmerer y los servicios aduaneros

IMPORTANTE REUNION CELEBRADA EN LA TARDE DE AYER

Como consecuencia de una comunicación recibida por la Administración de la Aduana de este puerto de los asesores de la Misión Kemmerer en que se solicitan amplios datos acerca del servicio aduanero se celebró en la tarde de ayer en las oficinas de la repartición una reunión de todos los jefes de secciones.

En ella se principió un concienzudo estudio que dice relación con el servicio, adelantándose bastante en el trabajo de la confección de datos que serán de positivo valor para los trabajos de la Misión Financiera.

LA VOZ DE LAS PROVINCIAS

"La Mañana" de Talca, empieza manifestando su confianza en los buenos resultados en el Congreso Nacional de Football, que se celebrará en días más en esta ciudad:

Textualmente agrega:

"Si hay algo reñido esencialmente con el buen espíritu deportivo, es la lucha de desconfianzas, intrigas y personalismos que han mantenido hasta el presente anarquizados a los gremios de juventud que practican la cultura física en sus más diversas manifestaciones. Hablamos en general, refiriéndonos tanto al football como a los demás deportes, si bien dentro del primero se han evidenciado, en forma más resaltante que en los otros, las consecuencias de aquellas rencillas.

El caudillaje, la preponderancia de individuos trabajados por ambiciones de mala ley, es lo que se encuentra, casi siempre, en el fondo de esas divisiones".

"El Llanquihue" de Puerto Montt dice que el servicio de agua potable de esa ciudad impone un fuerte gravamen a las personas de recursos limitados, muy especialmente a las clases trabajadoras.

Agrega que esta contribución tiene el carácter de una verdadera contribución, no obstante de que el Ejecutivo no tiene facultades para ello.

Termina expresando que las actuales tarifas impuestas por el Gobierno, no tienen relación con la importancia de esa población, pues la gente de recursos escasos no cuenta con los medios necesarios para hacer frente este nuevo gravamen.

Un marino peruano

A bordo del vapor "Santa Luisa" se embarcó en la tarde de ayer con destino a su patria, el capitán de navío peruano don Carlos Rotaldo, attache naval a la Legación de su patria en el Brasil.

El Cónsul de Panamá

El cónsul de Panamá en este puerto, señor Rea Hanna, se embarcó ayer en el vapor "Santa Luisa" con destino a su patria.

ÑUBLE

La Asociación de Profesores de Chillán agradece la actitud de "La Nación"

CHILLAN 8. — El Presidente de la Asociación de Profesores de esta ciudad ha enviado, a nombre de la institución, el siguiente telegrama a "La Nación".

"La Asociación de Profesores de Chillán, acordó felicitar y agradecer la actitud de "La Nación", frente a la campaña emprendida contra el magisterio primario". — (Firmado). — O'Qnington.

VALDIVIA

La Sociedad Industrial del Lino obtuvo $ 170,000 de utilidad

(De nuestro corresponsal, por telégrafo)

VALDIVIA, 8.—La Sociedad Industrial del Lino de Llanquihue obtuvo en el año pasado una utilidad líquida de $ 170,000.

Este resultado da a conocer el desarrollo que está alcanzando el cultivo del lino en esta región.

MAGALLANES

El campeón de Magallanes Caorsi, vence al argentino Gebbard

(De nuestro Corresponsal, por Telégrafo)

PUNTA ARENAS 8. — En esta ciudad se llevó a cabo el encuentro a diez vueltas, entre el campeón de box de Magallanes, Italo Caorsi, y el boxeador argentino Gebbard, venciendo Caorsi por puntos.

Cía. Sud Americana de Vapores

SERVICIO MENSUAL A NEW YORK CON ITINERARIO FIJO EN 18 DIAS — SALIDAS EN SABADOS, A LA 1 EN PUNTO

"TENO"
1.º de Agósto

"ACONCAGUA"
29 de Agosto

Con escala en Antofagasta, Iquique. Arica. Callao, Payta y Cristóbal.

SERVICIO QUINCENAL A GUAYAQUIL (ECUADOR). SALIDA EN VIERNES, A LAS 6 P. M.

"HUASCO"
10 de Julio

"PALENA"
24 de Julio

Con escala en Coquimbo, Antofagasta, Gatico, Tocopilla, Iquique, Caleta Buena, Arica, Ilo Mollendo, Chala, Pisco, Cerro Azul. Callao, Salaverry, Pacasmayo, Eten, Pimentel y Payta.

SERVICIO QUINCENAL A PIMENTEL (PERU) — SALIDAS EN VIERNES, A LAS 6 P. M.

"CACHAPOAL"
17 de Julio

"MAPOCHO"
31 de Julio

Con escalas en Coquimbo, Huasco, Caldera, Chañaral, Taltal, Antofagasta, Iquique, Pisagua, Arica, Ilo, Mollendo, Chala, Lomas, Pisco, Tambo de Mora, Callao, Huacho, Supe, Huarmey, Casma Samanco, Chimbote, Salaverry, Pacasmayo y Eten.

Vapores para Penco, Lota, Tomé y Talcahuano

Salidas todos los Jueves, a las 4 P. M en punto

WESSEL, DUVAL y Cía.

HUERFANOS ESQUINA MORANDE.—AGENTES

COMPAÑIA TRANSPORTES UNIDOS

ESTADO ESQUINA DELICIAS.—SUB. AGENTES.

P. S. N. C. R. M. S. P.

VAPORES PARA EUROPA
VIA CANAL PANAMA

"ORTEGA", 18 de Julio
Tocará extra en Bermuda.
"ORITA", 1.o de Agosto — 1 P. M.
"OROPESA" 22 de Agto.

Para Antofagasta, Mejillones, Iquique, Arica, Mollendo, Callao, Balboa, Cristóbal, La Habana, Coruña, Santander, La Rochelle, Pallice y Liverpool.

Por estos vapores se expenden boletos de segunda clase para Europa y puertos de la costa, a precios convenientes.

VAPORES PARA NUEVA YORK

"ESSEQUIBO", 15 de Julio 1 P. M.
"EBRO", 12 de Agosto
"ESSEQUIBO", 9 de Setiembre

Para Antofagasta, Iquique, Arica, Mollendo, Callao, Salaverry, Paita, Balboa, Cristóbal, Habana y Nueva York.

SERVICIO RAPIDO DE LUJO DESDE — BUENOS AIRES A EUROPA

PROXIMAS SALIDAS DE LOS AFAMADOS VAPORES "A"
VIAJES RAPIDOS
LISBOA EN 16 DIAS
CHERBURGO Y SOUTHAMPTON EN 19 DIAS

"ARLANZA"	14,930 toneladas	5 de AGOSTO
"AVON"	11,073 toneladas	18 de AGOSTO
"ALMANZORA"	15,550 toneladas	2 de SETIEM.
"ANDES"	15,620 toneladas	15 de SETIEM.
"ARLANZA"	14,930 toneladas	30 de SETIEM.
"AVON"	11,073 toneladas	13 de OCTUBRE

PROXIMAS SALIDAS DE LA LINEA "D"

"DARRO", 31 de Julio. "DESNA", 28 de Agosto.
"DESEADO", 14 de Agosto. "DEMERARA", 11 de Setiembre

VIAJES DE LLAMADA desde varios puntos de EUROPA, SIRIA Y TURQUIA

— SANTIAGO —
Agustinas 1017.— Casilla 536

THE PACIFIC STEAM NAVIGATION COMPANY

— VALPARAISO —
Calle Blanco. — Casilla 24-V.

SUB-AGENTES EN SANTIAGO: Transportes Unidos, Estado esquina Alameda; Expreso Villalonga, Agustinas 817

INFORMACIONES DEL INTERIOR

COQUIMBO

La Asociación de Profesores de La S manifiesta su adhesión al Gobiern

(De nuestro Corresponsal, por Telégrafo)

LA SERENA 8. — Hoy quedó abierto al público un puesto de carne, instalado por la Municipalidad, para vender artículos a precios convenientes, para contrarrestar así la enorme carestía de los precios que imponen los abasteceros.

—La Asociación de Profesores envió una nota a S. E. el Presidente de la República, ofreciendo sión al Gobierno y ideas disolventes de tros.

El Presidente señor contestó agradeciendo y ocuparse de la reforma tán pronto como las se lo permitan.

La Jura de la Bandera en el Cuartel del Regimiento Arica

(De nuestro Corresponsal, por Telégrafo)

LA SERENA 8. — En el cuartel del Regimiento Arica se llevará a cabo mañana la imponente ceremonia de la Jura de la Bandera, acto al cual se dará especial solemnidad.

En esta ocasión se ha invitado a todas las autoridades, colegios fiscales y particulares, profesorado, cuerpo de Bomberos y policía, boy-scouts e instituciones obreras.

El Presidente Alessan fluirá en la realizació portantes obra

(De nuestro Correspons grafo)

LA SERENA 8. — dente de la República telegráficamente al Inte Ricardo Costa Pellé, ofr influencias a fin de real tantes obras de embalses esta provincia.

SANTIAGO

En Llolleo se suicidó ayer un comercian liano, dejándose atropellar por un

DE RODILLAS Y CON LA CABEZA SOBRE UNO DE LOS DON AQUILES GATTI ENCONTRO UNA MUERT HORROROSA

(De nuestro corresponsal, por telégrafo)

SAN ANTONIO, 8.—Hoy a las 11 A. M., un tren de pasajeros atropelló al comerciante italiano de la capital, don Aquiles Gatti.

El señor Gatti, falleció instantáneamente a causa de accidente, que ocurrió en la misma estación de Llolleo.

La víctima sufrió una aguda neurastenia y según declaraciones hechas por testigos oculares buscó la muerte voluntariamente, pues a la llegada del tren inmediatamente al lado férrea y colocó su ca uno de los rieles, man manera horrorosament do.

El Juez del Crimen, tro se trasladó, mom pués, al lugar del acci denó entregar el cadáv milia, previa la autops legal.

El 29.o aniversario de la Escuela Normal de Valdivia

SERA CONMEMORADO HOY POR LOS PROFESORES Y ALUMNOS DE ESTE PLANTEL

(De nuestro corresponsal, por telégrafo)

VALDIVIA, 8.—El profesorado de la Escuela Normal "Camilo Henríquez" se reunirá mañana, a las 10 A. M., en unión con los alumnos del establecimiento, con el objeto de conmemorar el 29.o aniversario de la fundación de este plantel de educación.

En este mismo acto se conmemorará también la gloriosa efemérides del combate de La Concepción.

A la hora indicada se izará el pabellón nacional en el edificio escolar, dispa salvas de ordenanza. hará uso de la palabra de Historia, don Manuel

En la tarde los alumn llarán diversos actos normal.

Romería a la tumb Osvaldo Boett

(De nuestro correspons grafo)

VALDIVIA, 8.—La dical de esta ciudad hoy una romería a la tu fué don Osvaldo Boett memoración al primer de su fallecimiento.

En el Cementerio pr sentido discurso, don Quezada.

Fordson

PREPARANDO LA TIERRA PARA LAS SIEMBRAS

APROVECHE EN SU CAMPO TODO EL TIEMPO UT

Con el TRACTOR "FORDSON" usted puede hacer el trabajo de su campo en el to oportuno y aprovechar todo tiempo para obtener más rendimiento de su fundo. Tractor Fordson usted adquirirá una herramienta de trabajo de tanta utilidad que ha MEJOR AYUDA DE MAS DE MEDIO MILLON de agricultores e industriales en todo el

PRECIO SOBRE CARRO EN SANTIAGO:

$6,900.- SIN GUARDABARR

Ford Motor Company.

EXPOSICION 1240 — SANTIAGO

AGENTE EN SANTIAGO:

CARLOS ORREGO y Cía. Ltd

HUERFANOS 819 - 823

MELIPILLA:
PRESA Hnos.

RANCAGUA:
PEDRO TORO y Co.

SAN BERNARDO:
PEDRO MEDIN

RENGO:
R. EMPARANZA

VIÑA DEL MAR:
DOMINGO CRUCIANI

QUILLOTA:
DOMINGO CIUFFA

EN CASA DE LA FAMILIA MONTT PINTO.—

Las señoritas Edith Larraín del Campo, María Cristina Lyon del Río, Pina Echenique Correa y María Concha Subercaseaux, acompañadas de los señores Pedro García de la Huerta Matte, Juan Casanova Vicuña, Celerino Pereira Montes, Jorge Aldunate Errázuriz y Fernando Valdés Sánchez, durante la recepción que ayer tarde ofreció a sus relaciones la señorita Isabel Montt Pinto en su elegante residencia de la calle Villavicencio

HOY

Liquido Pieles

Por cuenta de mi Casa de París, liquido el importante muestrario de Pieles a precios de 50 por ciento más bajos que los existentes en plaza.

Paletoes Kolinsky, largo 110 de 5.000, sólo.	$ 3.400
Paletoes imitación Kolinsky, largo 110, sólo.	$ 695
Paletoes Toppo, largo 110-100, sólo..	$ 950
Paletoes Petit Gris, desde. .	$ 3.400
Paletoes Castor, regalo a. .	$ 735
Paletóes Nutria, largos. . . .	890

Gran surtido en Capas para Teatro y para señoras de edad. Zorros y Abrigos largos con cuellos fantasías de todas clases de Pieles, desde $ 1.000 hasta $ 2.000 c|u.

Aproveche esta gran ocasión de Pieles a bajos precios y de escogidos modelos.

SOLO POR 4 DIAS MAS
HOTEL ODDO

Soc. T. VERAUX LTDO.
País en Viaje

DON FRANCISCO VILLAESPESA VISITARA EL "CENTRO DE ALUMNOS DEL CONSERVATORIO NACIONAL DE MUSICA Y DICTARA UNA INTERESANTE CONFERENCIA.— Gran interés ha despertado entre los alumnos del Conservatorio y público en general, la noticia de la conferencia que dará el Sábado próximo a las 4.30 P. M. en el Teatro del Conservatorio el renombrado poeta español don Francisco Villaespesa.

Correspondiendo a una galante invitación de ese Centro, el señor Villaespesa, ha ofrecido dar esta conferencia que versará sobre "Música Andaluza".

La conocida personalidad del orador que ya ha obtenido brillantes triunfos en otras conferencias, junto con el desarrollo de un escogido programa musical en que se ejecutarán trozos de autores españoles, aseguran a esta reunión de arte, una especial lucidez.

CENTRO SANTA ANA.— Se nos pide avisar a las socias de este centro y, a todos las señoritas que deseen inscribirse en él, que hoy a las 5 P. M. tiene lugar la clase de Historia Eclesiástica, que da todos los Jueves el Rdo. P. Cipriano Gonellen, en Catedral 1674.

De cómo una mujer puede conservar su juventud

(De la Revista "Popular Topics")

"La mujer que desee parecer joven, debe abstenerse de usar cremas y coloretes, porque, de lo contrario, sólo conseguirá endurecer el aspecto de su cara y destruir los tejidos de su cutis", dice Margaret Holmes Bates, la conocida escritora. "Médicos autorizados declaran que si la muje abusa de métodos artificiales, ella arriesga su salud", así continúa la escritora. El tratamiento perfecto a que puede someterse un mal cutis es el de la cera mercolizada (en inglés: "pure mercolized wax"), pues ésta nada agrega a la piel, sino que, en cambio, le quita algo: toda la cutícula superficial vieja, descolorida y manchada. De esta manera va apareciendo, en su lugar, el nuevo cutis delicado que surge gradualmente de las capas inferiores para revelarse a la superficie. Esto es lo que se consigue con la cera mercolizada, que puede hallarse en cualquier farmacia. La cera procede con toda suavidad y sin ocasionar daño alguno al nuevo cutis, proporcionando a la tez un aspecto sonrosado y brillante, completamente distinto al que presenta una piel arreglada con afeites. Este es el método que debe seguirse para que una mujer pueda conservar su juventud.

MANIFESTACION AL MAYOR SEÑOR ALVAREZ.—

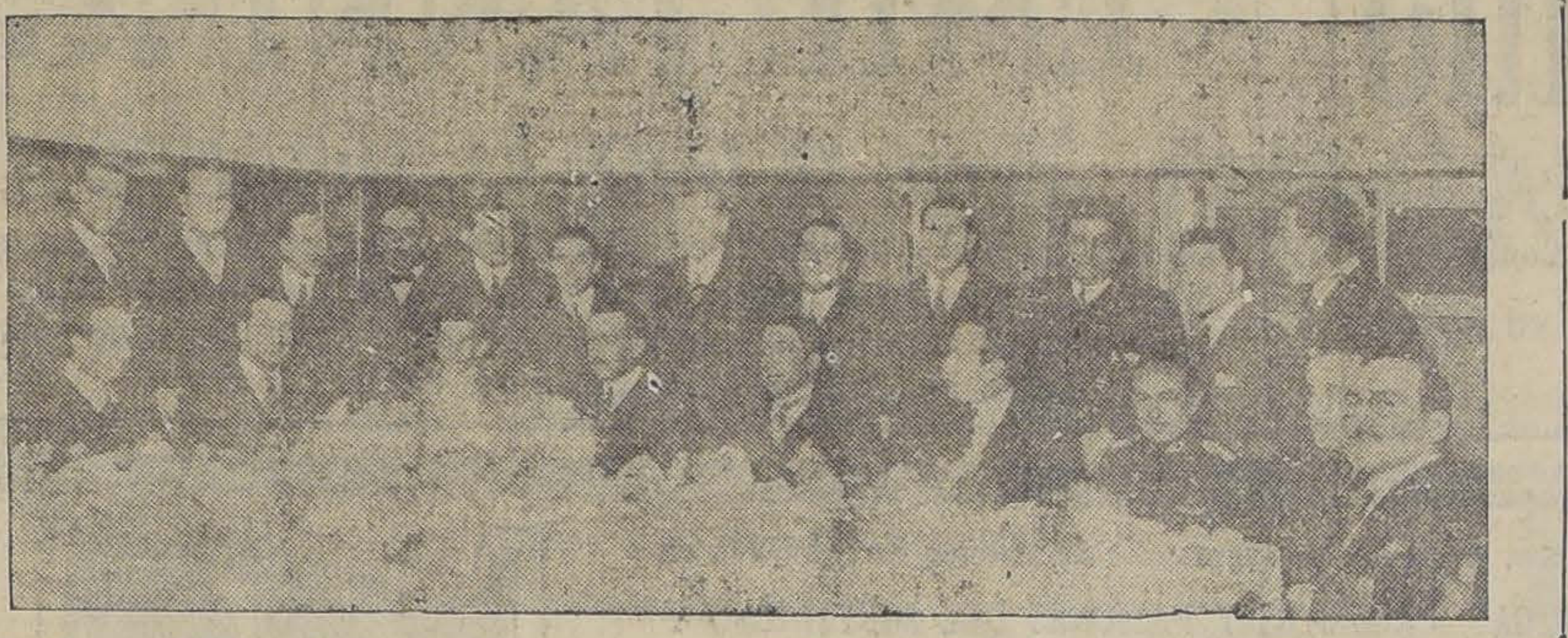

Anoche se llevó a efecto en el Restaurant La Bahía, el banquete que el personal de la Presidencia ofrecía al Edecán de S. E. el Presidente de la República, Mayor señor Alvarez Salamanca, con motivo de su próximo viaje a Europa.

La manifestación se desarrolló en un ambiente de franca alegría y sincera camaradería.

Asistieron a la manifestación alrededor de treinta personas, entre las que anotamos a los señores Fernando, Hernán, Eduardo y Mario Alessandri Rodríguez, Director General de Policías, señor Julio Bustamante; algunos sub-secretarios de Estado; jefes de reparticiones públicas y los empleados de la Secretaría de S. E. señores Luis Espinoza, Víctor Plaza de la B., etc,. etc.

Ofreció la manifestación el señor Fernando Alessandri, contestando el festejado visiblemente emocionado.

Cerró la manifestación el señor Julio Bustamante.

EN LA DIPLOMACIA.— Ayer a medio día se embarcaron en Valparaíso, con destino a Europa el Ministro de Chile en España señor Emilio Rodríguez Mendoza y señora.

DON JOSE FLORENCIO VALDES CUEVAS.— Casi restablecido se encuentra don José Florencio Valdés Cuevas.

MATRIMONIO COX LIRA - URETA BLANCO. — Se ha fijado para el 25 del presente la fecha del matrimonio de la señorita Ester Ureta Blanco, con el señor Alfredo Cox Lira.

ENFERMOS.— Ha sido operada en el Pensionado de El Salvador la señora Flor Anguita de Matta.

Su estado es satisfactorio.

—Se encuentra delicado de salud, el señor don Ernesto Bianchi Tupper.

—En el Pensionado de El Salvador fué operada ayer de apendicitis la señorita Julia Arancibia Laso.

—Continúa mejor de salud la señora Teresa C. v. de Larraín, que ha sido operada recientemente en el Pensionado de San Vicente.

En todas partes donde vaya le recomendarán el Jabón Dermal, de pureza y fragancia exquisita.

DON MANUEL RIVAS.— Se acentúa la mejoría del señor Manuel Rivas Vicuña.

BANQUETE.— El Viernes 10 del presente a las 9 P. M. se servirá en los comedores del Club de la Unión, el banquete que en honor del señor Enrique Vergara Robles, le ofrecen sus amigos con motivo de su reincorporación a la Dirección General de Correos y Telégrafos.

Las personas que deseen adherirse, pueden pasar a la Tesorería del Club a retirar sus tarjetas.

COMIDA.— La comida que los amigos y compañeros le ofrecerán al señor Nolasco Mardones Oyarzún, tendrá lugar el Sábado próximo.

FALLECIMIENTO — Nuestros círculos sociales serán dolorosamente sorprendidos con la noticia del sensible fallecimiento de la señora María Rosario Vergara de Gacitúa. La pérdida de esta distinguida dama, a la que adornaron las más hermosas virtudes, enluta respetables hogares de nuestra sociedad y deja sumidos en el más acerbo dolor a sus hijos y a sus numerosas relaciones, que lamentan su irreparable desaparecimiento.

VIDA SOCIAL PORTEÑA

EN HONOR DEL DOCTOR LONG.— A bordo del "Essequibo" debe llegar hoy a este puerto el notable higienista doctor Long, que viene como asesor técnico del Ministerio de Higiene y Previsión Social.

Los médicos de este puerto le ofrecerán esta noche una comida en los comedores del Club Valparaíso.

Las adhesiones para esta manifestación las reciben los doctores señores Silvano Sepúlveda y E. Reed.

LA FIESTA DE HOY EN EL CORACEROS.— Esta tarde, a las 4, se efectuará en el cuartel del Regimiento Coraceros el té danzante que los señores oficiales y aspirantes de dicho cuerpo ofrecen en honor de sus familias y relaciones, con motivo de la Jura a la Bandera.

A CALIFORNIA. —A bordo del "Santa Elisa" partió ayer a Los Angeles (California) el cónsul general de Panamá en este puerto, señor Rea Hanna.

AL CALLAO.— Ayer se dirigió al Callao el attaché peruano a la Legación del Perú en Río de Janeiro, señor Carlos Botalde.

"CADILLAC"

EL AUTO FINO CUYO PRESTIGIO NADIE DISCUTE

Precio del modelo turismo de siete asientos, último modelo

£ 1.200 Esterlinas o sea al cambio de hoy
$ 49.200 m. c.

IMPORTADORES
MORRISON & Co.
SANTIAGO

BELLAS ARTES

LA EXPOSICION DE PINTURA DE RAQUEL GONZALEZ MENDEZ

Una visión clara, un dibujo acabado, una mano firme y diestra, una buena tonalidad en el colorido y una amplia capacidad para tratar todos los temas, son las cualidades sobresalientes de la joven artista Raquel González-Méndez, cuyos cuadros se exhiben en la sala Rivas y Calvo.

Nos parece un difícil problema muy bien resuelto, la "Naturaleza muerta" (N.o 52) en que se destaca nítida la trasparencia del cristal de la copa, al lado del brillo del metal. Y si seguimos en el examen de los obstáculos vencidos por la artista, debemos señalar las dos vírgenes del cerro (Nos. 18 y 19), cuadros estos de un notable valor porque en ellos se ha conseguido con precisión el relieve de la estatua sobre el lejano fondo de cordillera nevada.

Pero en donde la artista se destaca con todo el vigor de su personalidad, es en la figura. El dibujo consciente de ellas, el colorido siempre armónico, sea intenso o suave, comunican a los retratos y estudios un ambiente total de vida y belleza. El retrato N.o 1 que es toda una obra de esfuerzo por su tamaño y estar la figura casi de cuerpo entero, aparece lleno de carácter, de tranquilidad, sin ningún viso de afectación.

Otra obra de gran interés es el "Maestro Juan", un tema que ofrece serios inconvenientes que han sido bien resueltos. Hay claridad en la pintura a pesar del tono gris del estudio. "La niña del cántaro" satisface totalmente. El colorido de la figura a pleno sol, justísimo, sin tocar los límites de la exageración, en que es fácil caer en estos casos. La muchacha es admirable: sonriente, sudorosa, con su cántaro flojamente afirmado en la cintura, es toda una manifestación de la vida plena en sana convivencia con la

Raquel González Méndez

Naturaleza abierta y libre del campo.

El pastel titulado "Penas" es un estudio de primer orden. La expresión acongojada de la chicuela, con algo de implorante, ha sido conseguida sin dificultad. La carnecita fresca de la carita bañada de sol y de lágrimas, los ojuelos medio cerrados, el pañolón que cubre la cabecita, no dejan nada que desear.

"En la escuela nocturna", creemos ver la iniciación de una nueva era de la personalidad de la artista. Se nota una gran independencia en la ejecución. El detalle va perdiéndose para buscarse un mayor efecto del conjunto. No es ya la obra estilizada, hay un ligero abandono de las normas rígidas, y, sin perderse la proporción, se ha obtenido el carácter peculiar del ambiente de una escuela. Se siente el calor de la sala y el rumor de las conversaciones en voz baja de los muchachos.

En el paisaje tiene obras llenas de la naturalidad y armonía que caracteriza su arte. En especial anotamos las notas pequeñas que han sido ejecutadas sin forzamiento, una pintura de filigrana, muy delicada.

Las flores que pinta y dibuja al pastel esta artista, son magníficas. Bástenos señalar dos: las "Rosas" (N.o 49), y las "Dalias" (N.o 41), un cuadro al pastel que es toda una obra de arte. En las "Rosas", pintadas a pleno sol, la ejecución es acabada, el colorido exacto y hay un ambiente de tanta claridad y calor en el cuadro, que se tiene la impresión de estar mirando las flores en la propia planta.

En resumen, una artista completa, que irá en continuo progreso camino de la maestría. En los setenta y cinco cuadros que ha expuesto, y que son parte de su labor de tres años, se manifiestan en forma clara los adelantos alcanzados por la joven artista. Todo ha mejorado; el dibujo, la ejecución, y el colorido en especial, que ha ganado en fuerza y vigor, perdiéndose en él la tonalidad gris que dominaba en los primeros trabajos.

Claro está que tiene defectos, sería un absurdo imaginar que no los posee; pero esos defectos de técnica han de desaparecer en el trabajo tesonero en que se encuentra empeñada. Además, la sabia dirección de su maestro y padre, Nicanor González Méndez, uno de nuestros mejores artistas, harán en tiempo no lejano de Raquel González-Méndez y Acevedo, una figura preclara de nuestro buen arte nacional.

V. R. G.

Los médicos eminentes recomiendan el

"DRYCO"

Porque es el único alimento similar a la leche materna.

En venta en todas las boticas.

Consejos de la Comtesse Ivon

¡CUIDADO CON LA DEBILIDAD!—

Una persona débil, ya sea por constitución o la causa de convalecencias o mala alimentación, está siempre predispuesta a contraer toda clase de enfermedades y a no soportar sus consecuencias.

Si quiere reponerse y fortificarse, use **Codhipol, del Laboratorio Chile**, que puede tomarse con agrado en toda época del año. Las madres deben usarlo de preferencia para sus niños.

CONSERVACION DEL CUTIS.—

Para conservar el cutis terso, transparente y aterciopelado, debe usarse todo los días la tan conocida **Crema Le Secret Reine Mab** y el **Eau Soeurs des Capucines**, que suaviza y hace desaparecer las arrugas. Lo vende el **Instituto de Belleza de Mme. Angéle, Serrano 75 y Casa Muzard.**

ES INUTIL... ¡NO HAY MEJOR!—

Cuando se ha recorrido medio Santiago y se han echado a perder muchas prendas de vestir que se ha intentado renovarlas por medio del teñido es cuando se toma el firme convencimiento de que no hay mejor tintorería que la **Tintorería Las Novedades, calle San Francisco 425**, quinta cuadra, frente a la sexta Comisaría. Esto se explica porque cuenta con técnicos químicos contratados especialmente, que conocen los más modernos secretos del arte y por eso todo el mundo está feliz con los trabajos tan perfectos que se hacen en este establecimiento, el predilecto del público. A esto se agrega que los precios son fijos y los más baratos de Santiago.

PAVLOWA.—

Nos ha dejado un recuerdo imperecedero esta bailarina con la exquisita **Agua de Colonia Pavlowa**, que vende la **Botica Italiana, Huérfanos 1020**, y todas las buenas boticas. Pruébela y la adoptará definitivamente.

LAS MEJORES TELAS.—

Diariamente están llegando telas muy hermosas y nuevas, que llenarán el gusto de las más exigentes, como puede verse en las exhibiciones de las casas de moda y en las toilettes de nuestras elegantes, que siempre son las precursoras obligadas de todas las modas. Desgraciadamente, los precios están por las nubes y fuera del alcance de las fortunas modestas o medianas.

Esas mismas telas, en lana-seda o algodón, para trajes o abrigos las está exhibiendo por cada vapor la **Casa Emilio Delporte y Cía., Rosas esquina de Bandera**, pero con la ventaja de venderlas a precios sumamente bajos, siguiendo el sistema establecido por esta casa, con el cual se ha captado la simpatía y la clientela de todo Santiago y se ha hecho famoso en todo el país, de donde le llegan pedidos innumerables. Aconsejamos visitar y examinar las novedades antes de comprar.

CUIDE SU TOS.—

Un resfrío desatendido puede dar origen a los mayores males y bronquitis, afecciones pulmonares y aún la muerte.

Tan pronto se presente o se sienta recién la tos, debe usarse la **Guayacolina**, que prepara el **Laboratorio Chile**, y se vende en todas las boticas. Con ella se suprimirá la tos, la bronquitis y se curarán todas las afecciones bronquiales. Usela y la adoptará y recomendará como lo mejor.

TEJIDO Y PIELES.—

Este Invierno se caracterizará por sus fríos glaciales, que nos atormentarán por largos meses. Felizmente la moda está de acuerdo con la necesidad e impone las pieles y los trajes tejidos. La **Peletería Santa Lucía, Alameda 459**, contribuye a solucionar la cuestión ofreciendo un selecto surtido de tejidos en abrigos, trajes, casacas, paletoes tres curatos, bufandas, etc., y pieles finas. Se hacen trajes sobre medida y por cualquier figurín. Sus precios son excepcionales.

COMTESSE IVON.

Usted debe cumplir hoy con dos actos patrióticos

1.o Presenciar el acto solemne de la Jura a la Bandera; y

2.o Concurrir a la "Isleña" o al "Negro Bueno" de Ramis Clar, a celebrar el día patrio con unos regios pasteles de Crema Chantilly.

TERRAZA ARMENONVILLE

La Terraza Armenonville sigue siendo el sitio favorito de nuestra sociedad, la cual, en sus días de moda, acude a ella con el objeto de aprovechar los programas bailables que desarrolla una orquesta compuesta por profesores competentes.

En los dancing de moda, las familias se hacen reservar sus mesas, y antes de la hora fijada para el desarrollo de los programas bailables, principian a llegar a la terraza para aprovechar la excelente orquesta.

Ultimamente hemos anotado las siguientes señoras y señoritas:

Tocornal de Claro, Izquierdo de Montes, Concha de Fierro Pérez, Concha de Aldunate, G. Huidobro de Figueroa Pérez, G. Huidobro de Valdivieso Barros, del Río de Balmaceda, Puelma de Muller, Díaz de Pacheco, Ossa de Larraín, Izquierdo de García, Hatch de Casanova, Rivas de Ramírez, Larraín de Walker, Larrazábal de Sutil, Huneeus de Lindholm, Huneeus de Izquierdo, Serrano de Tode Pascual, Echeverría de Castro, Sanfuentes de Iñiguez, Valdés de Bascuñán, Tagle de Valdés, Correa de Valdés, Valdés Freire, Correa Pereira, Lecaros Garcés, Pacheco Zegers, Echenique Correa, Pereira Irarrázaval, Eguiguren Irarrázaval, Grez Irarrázaval, Tupper Huneeus, Prieto Nieto, Amunátegui Lecaros, Zañartu Bernales, Klickmann Hellmann, Pérez Covarrubias, Larraín Echeverría, Edwards Puelma, Echavarría Unzurrunzaga, Lecaros Freire, Díaz Salas, Garcés Gana, Reyes Langlois, Silva Yoacham, Hubner Richardson, Lyon Vial, Lyon Edwards, Bunster Balmaceda, Larraín Morandé, Correa Ugarte, Zañartu Bernales, Lira Lira, Riveros Fernández, Peró Cuevas, Fernández Donoso, Piffre Cristi, Prá Balmaceda, Montt Pinto, Pereira Montes, Barceló Pinto, Vergara Blanco, Claro Velasco, Scroggie Vergara, Ureta Valdés, Balmaceda Valdés, Izquierdo Huneeus, Huneeus Valdés, Rourke Puga, Rudolph Larraín, Santa Cruz Barceló, Santa Cruz Errázuriz, Mena Baeza, Mackenna Lazcano, Morandé Campino, Larraín del Campo, Vial Vial, Vial Vergara, Montt Wilms, Irarrázaval Mac-Clure, Morandé Dávila, Paul de Viale Rigo, etc., etc.

MUEBLES

FRENTE AL CONGRESO
de todos estilos a precios bajísimos vende

La Universal
CATEDRAL 1131
Damos facilidades en el pago. Entrega inmediata.

Martes
PARAMOUNT
"AMOR
DE
TIGRE"
POR
ANTONIO
MORENO
OBRA
DEL
TIPO
DE
"LA
MARCA
DEL
ZORRO"

ESPECTACULOS DE AURELIO VALENZUELA B. Y Cía. —:— LOS MEJORES Y MAS VARIADOS

HOY: SETIEMBRE Y BRASIL

Mañana: ESMERALDA Y O'HIGGINS

ESTRENO FRANCES — PLATEA: $ 2.10

Novela de JORGE OHNET

Interpretada por
JEAN DAX

3 FUNCIONES UNA CADA SEMANA

EL REY DE PARIS

Las aventuras de un audaz caballero de industria, de un hombre que quiso ser un nuevo Montecristo, conquistando millones con el juego y comprometiendo a jóvenes y damas de la alta sociedad para convertirlos en instrumentos ciegos de sus siniestros propósitos

Mañana

Setiembre y Brasil

SABADO:
Esmeralda
—Y—
O'Higgins

ESTRENO
PARAMOUNT
ALEMAN

EMIL JANNINGS

en PEDRO EL GRANDE

La vida y amores del fundador del imperio ruso, del hombre de carácter de hierro que condenó a muerte a su hijo cobarde, que humilló a los rasputines y que convirtió en la empratriz Catalina a la cantinela de su regimiento. Un drama histórico más emocionante que una novela

Mañana

CINES
ALHAMBRA
Y
VICTORIA

LA SENSACION DEL AÑO

La Chilean Cinema Corp. presenta la super-serie de William Fox, basada en LAS AVENTURAS, INTRIGAS, CRIMENES Y PASIONES DEL MISTERIOSO Y TERRORIFICO

FANTOMAS

LA OBSESION DE LA ANTROPOLOGIA — TERROR DE LA SOCIEDAD — ANGUSTIA DE LOS DETECTIVES

20 EPISODIOS DE LOS HECHOS MAS SENSACIONALES DESARROLLADOS EN EL GRAN MUNDO, ALTA BANCA, CIRCULOS DIPLOMATICOS, ACADEMIAS CIENTIFICAS, Etc.

Sábad

TEATROS
IMPERI
(SAN DIEGO)
DELICI
(ALAMEDA)
DOMINGO: MAT

Sala Impe

MUSICA

El gran concierto lírico del Viernes próximo en el Victoria

Se anuncia bajo los mejores auspicios el gran concierto lírico ofrecido por la Embajada de Arte que representará a Chile en el centenario de Bolivia. Como se ha venido anunciando, este concierto se verificará en el Teatro Victoria la tarde del Viernes próximo y, tanto por el programa confeccionado, como por los elementos que en él tomarán parte, promete adquirir las proporciones de un acontecimiento artístico y social de primer orden.

Actuará la señora Tina M. de Caballero, distinguida cantante que ha recorrido con grande éxito los principales teatros del mundo. La señora de Caballero es una soprano lírica de grandes condiciones, pues une a su hermosa voz, la técnica de una escuela perfecta.

Secundarán a la señora de Caballero, distinguidos artistas nacionales y la señora André Hass, ritmiciana francesa que ya nuestro público ha juzgado en todo su alto valor. Maestro concertador será el señor Aracena. El concierto se desarrollará de acuerdo con el siguiente programa:

1.o Balada. Chopin. Señorita Ruby Figueroa.

2.o Canzone napolitana. Señor Jorge Quinteros.

3.o Traviata. Verdi. Señora Tina M. de Caballero.

4.o Romanza. Señor Carlos Puelma.

5.o Mefistófeles. Señora Tina M. de Caballero.

6.o Prelude. Rachmaninoff. Señorita André Hass.

7.o Duetto, atto primo. Señora Tina M. de Caballero y señor Jorge Quinteros.

8.o Vals. Dolmanyi. Señorita Ruby Figueroa.

9.o L'Alba para dalla luse lomba. Señor Carlos Puelma.

10.o Rigoletto. Duetto. Señora Tina M. de Caballero y señor Carlos Puelma.

11. Matinatta. Leoncavallo. Señor Jorge Quinteros.

12.o Ce qua ru le vent. Debusay. Señorita André Hass.

13.o Quartetto .Atto Terzo. Rigoletto. Señora Tina M. de Caballero, señora Margot de Ménese y señores Jorge Quinteros y Carlos Puelma.

TEATROS — CINES

LA PROXIMA TEMPORADA DE ALTA COMEDIA ARGENTINA EN EL VICTORIA

Ahora, la Empresa Ansaldo anuncia para la semana próxima el estreno de un brillante conjunto de alta comedia y en el que figuran elementos de figuración en la escena argentina y que son conocidos nuestros.

Así, la primera figura señorita Sylvia Parodi, dejó un grato recuerdo de su paso por Santiago cuando vino como primera actriz de la Compañía Orfilia Rico. La Parodi, es una artista bella, simpática y de una voz grata y acariciadora al oído, que da gran realce, especialmente a los roles de ingenua. Enrique Arellano, es un actor completísimo y que nuestro público apreció en la temporada que realizara hace algunos años en La Comedia con Angela Tesada. Como actriz cómica viene Susana Vargas, la bella artista que vino en la última temporada de Valicelli y que tantas simpatías se conquistó por su labor fina y graciosa. Actriz de carácter y de un trabajo muy completo es Elisa García, artista de cartel en los escenarios bonaerenses. Como primer galán actor, viene un artista crileno, Alejandro Flores, artista de figura varonil, de hermosa voz y que es el elemento más completo que ha producido nuestro teatro. Otras figuras de importancia en el conjunto son Miguel Gómez Bao y Mario Danesi.

La compañía Parodi Arellano llegará a Santiago el Jueves próximo.

La función de gala de hoy en el Victoria

La nueva revista que presentó ayer Méndez, gustó extraordinariamente al numeroso público que asistió y que se retiró gratamente complacido. La "Doremifasol? Sí", es una obra de libreto liviano y de música muy agradable y cuyos principales números musicales serán pronto populares.

El número más interesante y más llamativo fué el de las guitarras fantásticas, que hacen las segundas tiples y que es de un gran efecto y que fué obligado a tres repeticiones.

El personal hizo una labor muy completa, mereciendo especiales aplausos Palmira Espina, María Capilla, Concha Buxon, las hermanas Cappa y las segundas tiples.

Los decorados de Lancilloti, muy bonitos, lo mismo que los trajes todos ellos elegantes y de muy buen gusto.

Hoy "La Doremifasol? Sí" se da nuevamente en la tarde, acompañado de "Méndez Follies".

El programa que se desarrollará estará compuesto por las revistas "Méndez Follies" y "La Doremifasol? Sí", más algunos números extraordinarios y de carácter patriótico que se intercalarán.

Hoy se abre el abono a la Compañía Alemana Urban

El día 16 del presente llegará procedente de Buenos Aires la notable compañía alemana de dramas y comedias que dirige nuestro conocido Georg Urban y que fué conjuntada especialmente en Berlín para esta gira suramericana.

Urban trae un elenco de primer orden y su repertorio está compuesto de las obras más hermosas y celebradas del teatro alemán moderno.

Los interesados en abonarse a las doce funciones—a elegir entre las veinte que dará en esta capital—pueden acudir desde las 10 de la mañana de hoy al Almacén de Música de Carlos Friedemann, Ahumada 113.

Teatro de La Comedia

LA COMPAÑIA INGLESA ESTRENA "OUTWARD BOUND"

Muy lucida resultó la función que dió anoche The London Comedy Company en honor de la Embajada Financiera que preside Mr. Kemmerer, pues concurrió una concurrencia crecida, compuesta de distinguidas familias norteamericanas, inglesas y chilenas.

—Esta tarde, a las 5.30 la compañía inglesa dará su primera matinée, llevando a escena la graciosa comedia "Tilly of Bloomsbury", en la que tienen una actuación destacada Irene Kelly y el gracioso actor Owen Baxter.

—La función nocturna de hoy se hará con el estreno de la obra en tres actos titulada "Outward Bound" (Con rumbo desconocido) y una de las que ha valido a este conjunto un éxito resonante.

Se trata de una producción de argumento policial y fantástico, desarrollada a bordo de un barco misterioso. Las escenas toman un aspecto apasionante y la intriga está llevada con un interés progresivo que mantiene la atención del espectador durante los tres actos de la obra. Trabajan los principales elementos de la compañía.

Las localidades para las dos funciones de hoy podrán adquirirse desde las 10 de la mañana de hoy en la boletería de La Comedia.

—Creyéndolo de interés para la colonia anglo-americana y a solicitud de muchos interesados, damos a continuación un detalle de las funciones próximas:

Viernes 10, "Baby mine"; Sábado 11, matinée, a las 5.30: Baby mine; noche, a las 9.30: "Diplomacy"; Domingo, a las 5.30: "Diplomacy"; Lunes 13, a las 9.30: "Bluebard's 8 th Wife".

Hoy se estrena "El Alcázar de las Perlas" en el Principal

Las dos últimas funciones populares ofrecidas ayer por la empresa de la Compañía Villaespesa, obtuvieron una espléndida acogida del público, el cual llenó la sala del Principal, aplaudiendo con entusiasmo la interpretación que los elementos de esa compañía hicieron de "Los cuatro Robinsones", la graciosa comedia de Muñoz Seca.

Hoy habrá un estreno de gran importancia. Se pone en escena "El Alcázar de las Perlas", una de las obras definitivas del moderno teatro español, en la cual su autor, el poeta Francisco Villaespesa ha tenido, acaso, su mejor triunfo. La herencia mora que Villaespesa, como buen andaluz lleva en la sangre, le da una singular visión del alma árabe. Es así como ha podido honrar la escena española con esas dos joyas que se llaman "Aben-Humeya" y "El Alcázar de las Perlas", además de haber dado a la poesía libros de tan alta inspiración como "Los nocturnos del Generalife", en los cuales canta exclusivamente asuntos morunos.

En "El Alcázar de las perlas" hallamos reunidas todas aquellas cualidades que destacan a Villaespesa como dramaturgo.

Para muy pronto se anuncia un acontecimiento de singular importancia artística, con motivo del beneficio de la primera actriz de esta compañía, señora Prudencia Griffel.

También se ha acordado una función extraordinaria en beneficio del Hogar Español Infantil.

Villaespesa en el Setiembre

El Lunes próximo, a las 6 de la tarde el ilustre poeta español don Francisco Villaespesa hablará sobre los poetas hispanos en la función de beneficio que organiza el Centro Pedagógico para esa tarde en el Teatro Setiembre. Acompañarán en esta interesante velada los poetas chilenos Pedro Sienna, Andrés Silva Humeres y Angel Cruchaga Santa María.

Se ha confeccionado además un programa de concierto en que toman parte Conchita Buxons y "La Chilenita".

HOY

Vermouth a las 6.
Noche a las 9.15

ESTRENO

EL ALCAZAR DE LAS PERLAS

La Obra Cumbre del Poeta Fco. Villaespesa

Teatro Principal

NOTICIAS CINEMATOGRAFICAS

EL SELLO PARAMOUNT IMPUESTO EN TODOS LOS TEATROS

El programa para el mes de Julio

El gran desarrollo alcanzado por la industria y el arte cinematográfico y el interés siempre creciente del público por esta clase de espectáculos, han traído a Chile una enorme cantidad de películas de todas categorías; pero nunca se había presentado un conjunto más hermoso y selecto y al mismo tiempo más homogéneo, que el que ha estrenado la Paramount en el mes de Junio. Por mucho tiempo se recordarán en Santiago las exhibiciones de "La bailarina española", de "Monsieur Beaucaire" y de "Los lobos de Montmartre" como los espectáculos más brillantes de la escena muda y los más adecuados a la cultura y a las aficiones de nuestro público.

En materia de espectáculos, no hay mejor propaganda que la que hacen los mismos espectadores al comentar sus impresiones, y en esto se basa principalmente el éxito obtenido por la Paramount. Todos aquellos que han visto una vez alguna de sus producciones, han comprendido que es éste el verdadero arte cinematográfico y han manifestado públicamente sus convicciones, afianzando de ese modo la justa popularidad adquirida por esa casa productora.

La programación para el mes en curso contiene algunos estrenos sensacionales que han obtenido un éxito sorprendente en Estados Unidos. Las diez producciones que anuncia, son de corte y temas completamente diferentes: "El código del mar" es una película de inmenso interés, tanto emotivo como escénico y cuyo argumento se desarrolla entre gente de mar; "Pedro el Grande", por el gran trágico alemán Emil Jannings, describe escenas de la vida de uno de los hombres más grandes que ha producido la historia; "Amor de tigre" nos presenta la España romántica y pasional con sus tipos originales y sus pintorescas costumbres; "Azares del dinero", a los cazadores de dotes que persiguen a una pobre muchacha, ignorante y sencilla que de la noche a la mañana se encuentra millonaria; "En vuestro honor damas", es una comedia ingeniosa y divertida; "El vengador de Alaska", un drama de esfuerzo y de energía en las heladas regiones del Norte; "La luz que se extinguió", basada en la célebre novela que le dió el premio Nobel a Rudyard Kipling, nos muestra el conmovedor calvario de un pintor que va a poco a poco, sintiendo extinguirse en sus ojos, la luz que él pone en sus cuadros y que es el todo en su vida; "Hembra", es la historia de una mujer que creada entre las fieras de una selva africana, ejerce una extraña influencia sobre los hombres que la rodean; "El rayo fatal", film de aventuras, nos ofrece una visión del tremendo poder que adquirirán en el futuro las armas de combate con el auxilio de la ciencia; y por último, "¿...?", la producción extraordinaria del mes, que se estrenará el 15 del presente en el Splendid; desarrolla una tesis sentimental y elevada, en un argumento grandioso y emocionante.

En resumen: el programa Paramount para el mes de Julio, es un programa de primer orden, digno bajo todos conceptos de seguir al de Junio.

AVENIDA

"Las que no se casan".— Una cinta que ha despertado un intenso interés en el público, por la calidad de su trama, es la que presenta en las funciones de hoy esta sala. Nos referimos a "Las que no se casan", obra eminentemente humana, que relata la historia de aquellas mujeres a quienes los hombres han arruinado para siempre su felicidad. Hay que comprender la vida dura que lleva una mujer pobre que tiene la desdicha de haber nacido pobre. Ella es como acorralada por bestia humana y necesita hacer heroísmo sin cuento para salir victoriosa de todas las tentaciones. El rol central de este grandioso film está a cargo de Hellen Kurti.

SALA IMPERIO

Hoy se estrena la super-producción de Chaplín, "Una mujer de París".—Lo es esta gran película.

La pantalla de la Sala Imperio se llena hoy con la presentación de la película "Una mujer de París", obra que, como se sabe, es escrita y dirigida por Charles Chaplin, el gran actor que es ante todo uno de los más grandes creadores de la belleza en el cine.

Esta película tiene como base la presentación del ambiente de la gran ciudad, de ese París en el cual uno sufre y se divierte, pero desde el punto sentimental. Asistimos a la historia de un gran amor y a su proceso, con todos los detalles que pueden enaltecer la realidad de un cariño. La protagonista es una de aquellas muchachas que salen de su provincia para ser después una de las tantas reinas del placer, pero en este caso la mujer que triunfa en la gran capital, llena de extranjeros, siente el dolor de la desesperación al verse condenada a ser un simple instrumento de placer para los hombres.

No solamente llama la atención estos detalles sino que también surge la atracción de la gran ciudad, de ese cual se dirigen las dos y que subyuga por su gran espíritu.

Chaplin ha compre so y en su reciente pudo asistir al dese una historia dolorosa arte y de verdad. cas, como "El pibe", tiene la preparación co, de su detalle que constituye un hacia la realidad es París", en la cual que la vida tiene ñeces anudadas. A asunto sublime se tesco y ridículo.

La intérprete es actriz Edna Purvian muchachas más bellas las grandes actrices creadora de los films interesantes de Chapl

Se da en las dos con un programa ext sical.

NOVEDAD

"Los lobos de Mo Gloria Swanson.— nes de hoy, este extraordinaria pro ramount, titulada: Montmartre" cre Swanson.

TEATRO DE LA COMEDIA

EMPRESA ERNESTO BOUQUET
The London Comedy Company
HOY — Jueves 9 de Julio — HOY
Matinée, a las 5.30. Exito de risa
"Tilly of Bloomsbury"
Noche, a las 9.30, notable estreno
"Outward Bound"
(Con rumbo desconocido)
Mañana, noche: Estreno "Baby Mine".
Sábado, matinée a las 5.30, "Baby Mine".
Noche: "DIPLOMACY".

TEATRO VIC

COMPAÑIA DE REVIST
HOY — Jueves 9 de
DOS GRANDES F
DE GALA
A las 6: En adhesión glorias del Ejército y
A las 9.30: En hon blica Argentina y de jador y Colonia Arge
1.o Canción Nacional
2.o Himno Nacional
3.o "MENDEZ FOLIES
4.o Gran suceso de la
"¿LA DO-RE-MI-FA-
y éxito del tango
"El Organito de

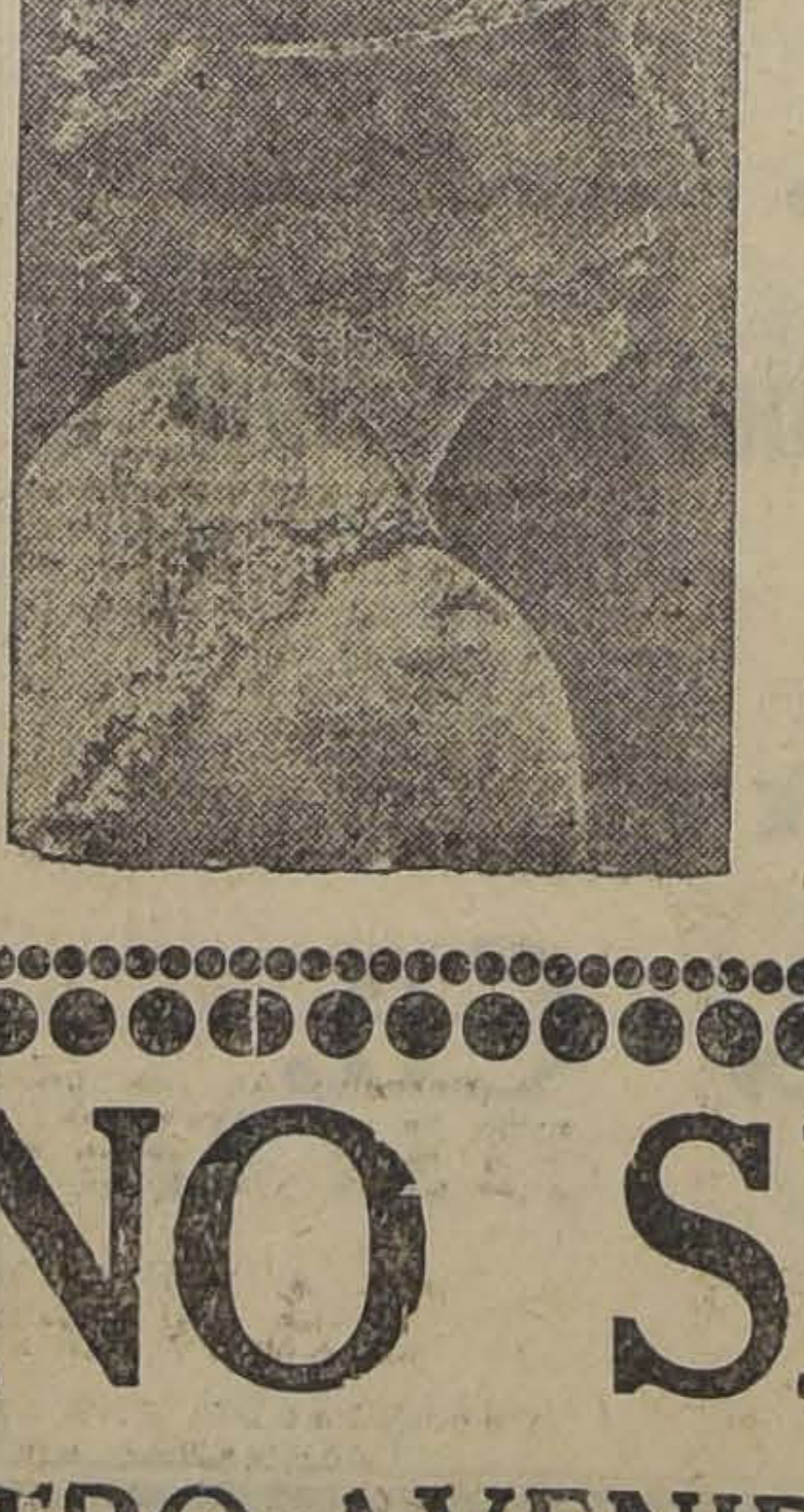

TEATRO VICTOR

VIERNES 10 DE JULIO DE 1925

Gran Concierto Líri

por la Embajada de Arte Chileno que irá al Ce de Bolivia

VERMOUTH, A LAS 6.30 P. M.

Con actuación de la distinguida cantante, señora

TINA M. DE CABALLERO

A beneficio del Asilo de Niños Vagos, que mantie tendente señor Alberto Mackenna S.

PIANO DE CONCIERTO GROTRIAN STEINWE

Localidades en venta en la Casa Grimm y

LAS QUE NO SE CASAN

HOY - 6.20, 9.30 - TEATRO AVENIDA - Vicuña Mackenna 624

SPLENDID

DIRECCION: MAX GLUCKMANN

HOY 6.30 Y 10.30

EL DRAMA MAS GRANDIOSO DE LA PARAMOUNT. LA REALIDAD DE LA VIDA EN SU MAS IMPRESIONANTE SENCILLEZ:

"LA CUNA DE MI AMOR"

CREACION DE LA ELEGANTE Y SIMPATICA:

ETHEL CLAYTON (La amarra que ata dos vidas)

Mañana VIERNES DE MODA HEROES Y ESPOSOS Un grandioso drama "F. N. C." POR CATALINA MAC. DONALD NO TRATA DE LA GUERRA

HOY EL SETIEMBRE Y BRASIL ESTRENAN EL PRIMER CAPITULO DE LA NOVELA FOLLETINESCA DE JORGE OHNET, "EL REY DE PARIS"

El Setiembre y Brasil presentan en las funciones de hoy el primer capítulo de la adaptación cinematográfica de la más leída y celebrada de las novelas folletinescas de Jorge Ohnet, "El rei de París".

Su manera de llevar la acción, la forma de componer los tipos, toda esa obra de detalles y que después forman el total, es la esencia del trabajo de adaptación de los franceses y especialmente de la Casa Aubert, que se ha especializado en estas grandes adaptaciones.

Modelo de adaptaciones son: "La Atlántida", Koenigsmarerk", "La Batalla" y esta de que ahora estamos hablando: "El Rey de París". Esta obra de Ohnet tiene un encanto que apasiona y la figura misteriosa de ese hombre ambicioso y que desea apoderarse de París, mediante sus especulaciones del juego, es sencillamente admirable. Bien es cierto que la figura escénica que se buscó para realizar este papel, es la de Jean Dax, actor de un temperamento macizo, de conocimientos cinematográficos y de una habilidad única para caracterizarse.

En su rol de genio maléfico utiliza 24 caracterizaciones y en todas ellas es difícil que el público lo reconozca a primera facie, sino que viene a saber que es el mismo personaje cuando el mismo se descubre.

"El Rey de París" será dado a conocer hoy en su primer capítulo en el Setiembre y Brasil y mañana en el Esmeralda y O'Higgins.

"MANIQUIES DE LA QUINTA AVENIDA", DE NORMAN KERRY Y MARY PHILBIN, VA HOY EN EL ESMERALDA Y O'HIGGINS

Pocas obras cinematográficas serán más gratas al mundo femenino, que esta Universal Jewel de Luxe que interpretan dos grandes favoritos de la pantalla: Mary Philbin y Norman Kerry y que se llama: "Maniquíes de la Quinta Avenida".

El solo título de la obra, habla más directamente que todo lo que pudiéramos decir, ya que de todas las mujeres son conocidas las maniquíes vivientes que se utilizan para lucir las últimas creaciones de la moda. Los yanquis, poco a poco se van independizando de los grandes modistos de París, y en sus grandes capitales cuentan ya con inmensas casas de modas donde año a año se lanzan nuevas creaciones que van a conquistar los débiles corazones de las mujeres.

La obra da amplio campo para lucir todas las novedades de la moda y a Mary Philbin y Norman Kerry para hacer una labor llena de merecimientos y distinciones.

"Maniquíes de la Quinta Avenida", irá en las dos funciones de hoy, del Esmeralda y O'Higgins.

TEATRO REPUBLICA

Dirección: Max Glücksmann

HOY: Estreno Paramount:

El Código del Mar

Por ROD LA ROQUE

ALHAMBRA Y VICTORIA

"Sangre y Coraje", 4.o función.— La serie de aventuras y amores que con el título de "Sangre y Coraje" están proyectando estos cines han mantenido al público aficionado a espectáculos de esta clase en constante tensión con el desarrollo novedoso y apasionante de los sucesos. Jack Perrin y Marilyn Mills, intérpretes de esta cinta, han hecho un trabajo admirable de audacia, valor ingenio para escapar de los lazos que les tienden sus enemigos. Los episodios a estrenarse hoy se titulan: "Cabalgando por la Vida"; "La Sombra de la Muerte" y "Venganza Fulminante", y corresponden a la cuarta función de la serie.

Se exhiben en especial y nocturna.

PRÓXIMOS ESTRENOS

EL GRAN ESTRENO PARAMOUNT ALEMAN DE MAÑANA EN LOS TEATROS SETIEMBRE Y BRASIL

Pedro el Grande, de Emil Janning, es la más completa y grande de las creaciones cinematográfica del famoso actor alemán.

En pocas ocasiones, para hacer una gran película se habían reunido tantos elementos de valor para dar la sensación de grandiosidad, que requería el argumento elegido.

La fundación del Imperio ruso por Pedro el Grande fué la enjundia de esta maravillosa obra cinematográfica que se dará mañana a conocer en los Teatros Setiembre y Brasil y que va prestigiada por el sello inconfundible de la Paramount.

Toda la obra inmensa que realizó el Czar Pedro, para fundar el imperio, la lucha enorme que sostuvo para realizar la unificación de las diversas tribus y llevarlas a la batalla contra los prueblos que impedías el libre desarrollo de Rusia, todo eso está admirablemente encauzado y desarrollado en esta visión magnífica que se llama Pedro el Grande.

Emil Jannings, en la caracterización del soberano, que fué verdugo, gran soldado, legislador, marino y amante lujurioso, está sencillamente enorme. Su temperamento de una reciedumbre dramática grande, encuentra en la figura del soberano ruso todo el vuelo necesario de elocuencia interpretativa.

Colaboran con Janning, un elenco de artistas de primera talla, como el recordado protagonista de "La Muerte Cansada", Bernhardt Goetszke, quien da relieves únicos y de un vigor extraordinario a la personalidad del primer Ministro de Pedro el Grande; Walter Janssen, el galán de la misma película citada hace aquí el papel de hijo del emperador y sabe componer el tipo de ese czarewitch, enfermo y cobarde con gran talento y sobriedad; Dagny Servaes, una mujer de belleza verdaderamente deslumbrante da todo el encanto a esa humilde vendedora de refrescos y que con el tiempo sería la compañera y la continuadora de la obra de Pedro el Grande, con el nombre de Catalina de Rusia.

La dirección de "Pedro el Grande", la tuvo Dimitri Buchovetszky, el célebre metteur ruso que inició a Pola Negri y que hoy es su director en Estados Unidos.

"Pedro el Grande" se estrenará mañana, impostergablemente en el Setiembre y Brasil, con acompañamiento de música rusa de Strawinsky, César Cui, Borodine, Tchaikowsky, Liadoff, Rachmaninoff, etc., etc.

Electra HOY: 6.30.—9.30

Madge Bellamy en

LORNA DOONE

Lorna Doone

Una leyenda de los tiempos medioevales de belleza inmensa y arte refinado

HOY UNA MUJER DE PARIS

LOCALIDADES NUMERADAS

EN VENTA TODO EL DIA

DOS FUNCIONES DE MODA

IMPERIO

PRODUCCION ARTISTAS UNIDOS

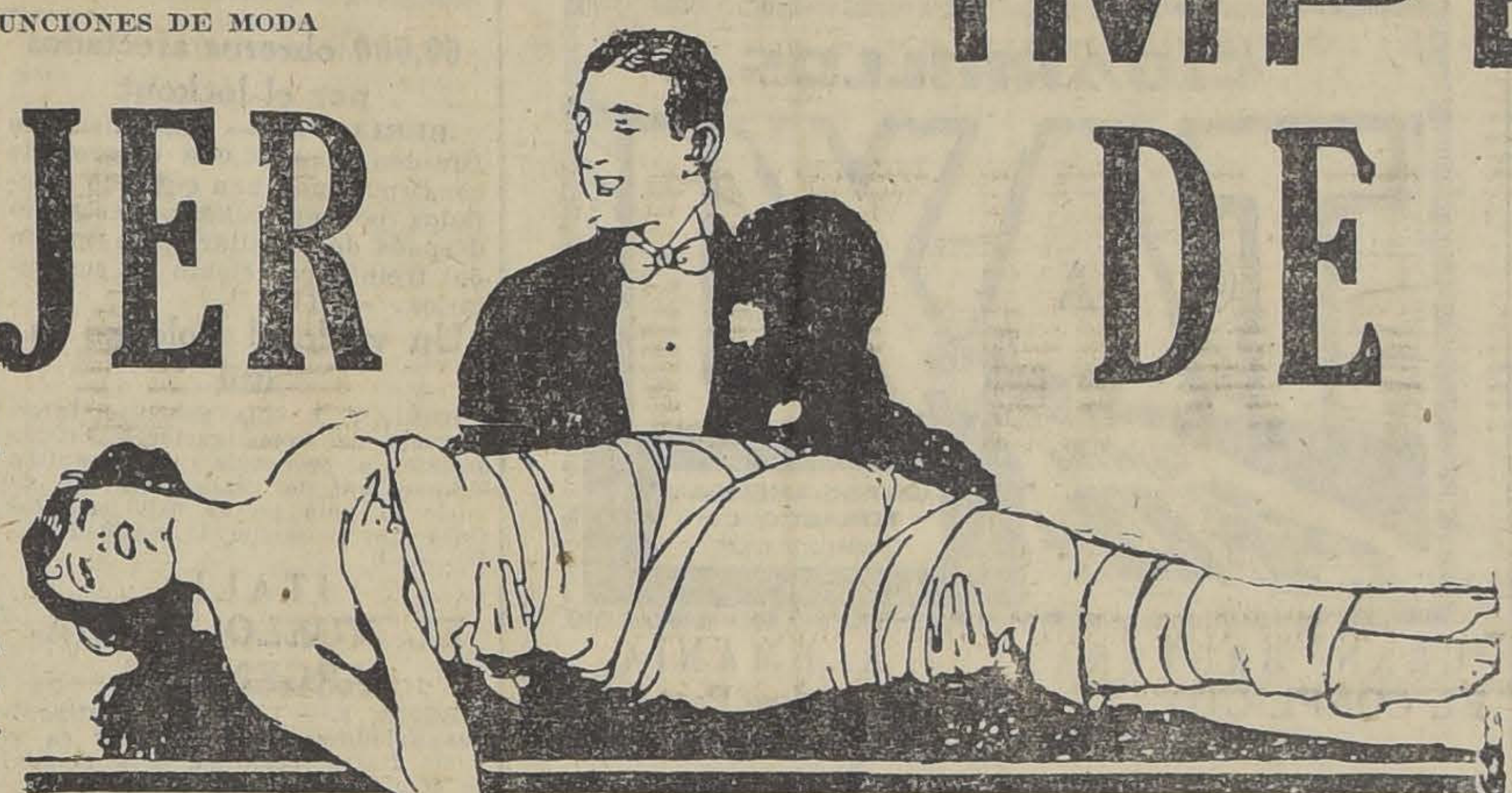

—:— TEMA: —:—

FIESTAS SUNTUOSAS, FANTASTICOS TRAJES, DIVERSIONES SIN IGUAL, LOCURAS, JOYAS, DINERO, LUJO... ¿QUE MAS PUEDE DESEAR UNA MUJER? PERO LO QUE ELLA ANSIABA ERA EL AMOR, UN MARIDO, UN HOGAR, UNOS HIJOS. ¡LA FELICIDAD SUPREMA!

ARGUMENTO Y DIRECCION

CHARLES CHAPLIN

SPLENDID THEATRE

Hoy 6.30 y 10.30 "La cuna de mi amor" (La amarra que ata dos vidas), drama Paramount por Ethel Clayton.

En las funciones de hoy, la elegante Sala del Splendid estrenará un grandioso drama Paramount, titulado: "La Cuna de mi Amor" (La Amarra que Ata dos Vidas). Intenso film en donde, por primera vez, está toda la realidad de la vida en su más impresionante sencillez. No es un drama de gestos ni de gritos, pero todo el dolor callado de los minutos se escurre allí gota a gota.

Ethel Clayton, la actriz más simpática del cine cuya innata elegancia y su distinción de princesa la hacen una de las más grandes favoritas, desarrolla insuperablemente el rol de protagonista. Secundándole Charles Meredith, Anna Lehr y la niña prodigio Mary Jene Irwing. El argumento de "La Cuna de mi Amor" relata la siguiente historia: Ella era rubia y tenía grandes los ojos. El era un apuesto muchacho. Se adoraban. Vino la unión. Tras ella el hijo. El era médico y trabajaba rudamente. Ella era a la vez, esposa, madre y cocinera. La vida era dura. Había que limitar los gastos. La cosa imperceptible, el detalle que apenas se dibuja, la desesperante monotonía de una vida de sacrificios los fueron apartando. Sólo la niña los unía aún. Un día el cree encontrar en una mujer la persona que sabe comprenderlo. El hogar se va haciendo insoportable. La esposa le crispa los nervios. Ella descubre su infidelidad. En ese momento amargo recuerda al buen amigo que ella un día rechazara. Se separan. Ambos forman nuevos hogares. Pobres peregrinos ilusionados no se resignaron a ver el deplome de su felicidad y en cimientos de humo quisieron edificar un nuevo y más dorado castillo.

Sin embargo, hay un obstáculo formidable, que la vida, la implacable maestra, se complace en enfrentarles. Es la niña, la hija de ambos, que vive seis meses con cada uno. La pequeña niña no comprende porqué su madre vive con un señor extraño y su padre con una señora que no la quiere. Un juego más vivo, una risa más loca, van despertando cada día una rabia más invencible en el nuevo marido de su madre y en la nueva esposa de su padre. Es lo inevitable. El pedacito de carne perfumada alzándose acusador para afirmar rotundamente las fuerzas inmutables de la naturaleza y las misteriosas leyes emanadas de lo alto.

Esta película, aunque extraordinaria, será estrenada a precios corrientes en las funciones de 6.30 y 10.30 P. M. de hoy, en la aristocrática Sala del Splendid.

En la función de 5.15 y 9.30 P. M., irá la exhibición: "Refugio". La encantadora película de Catalina Mac Donald.

ETHEL CLAYTON and BABY MARY JANE IRVING in the PARAMOUNT PICTURE "THE CRADLE"

"LAS TRAGEDIAS DEL AMOR" SE DA HOY EN LOS TEATROS CONDELL, ODEON, ELECTRA E IRIS

Toca a su término la jira victoriosa que "Las Tragedias del Amor" ha hecho por los teatros de barrio, después de llenar durante veinticinco días consecutivos la amplia sala del Santiago.

En los teatros de barrio, la genial película alemana de Emil Jannings ha encontrado la misma entusiasta admiración que en el teatro de su estreno y ya puede asegurarse sin temor de ser desmentido que ninguna otra película ha obtenido el éxito artístico y de público que esta.

"Las Tragedias del Amor" está programada hoy para los siguientes teatros:

Odeón.— Por última vez, el segundo capítulo.

Condell.— Por última vez el primer capítulo.

Electra.— Por última vez, el segundo capítulo.

Iris.— Estreno del segundo capítulo.

En todos estos teatros la obra va en vermouth y noche.

FERROCARRILES DEL ESTADO

DEPARTAMENTO DE TRACCION Y MAESTRANZAS

CONCURSO

Llámase a concurso para ocupar en propiedad el puesto de Jefe de la Sección Tracción y Maestranzas de la cuarta Zona, en Valdivia. Sueldo $ 30.000.00 anuales y casa.

Bases y antecedentes en las Administraciones de Zonas y en el Departamento de Tracción y Maestranzas, Agustinas N.o 1260.

ESMERALDA Y O'HIGGINS

HOY

Platea $ 2.10

Maniquies DE LA 5.a Avenida

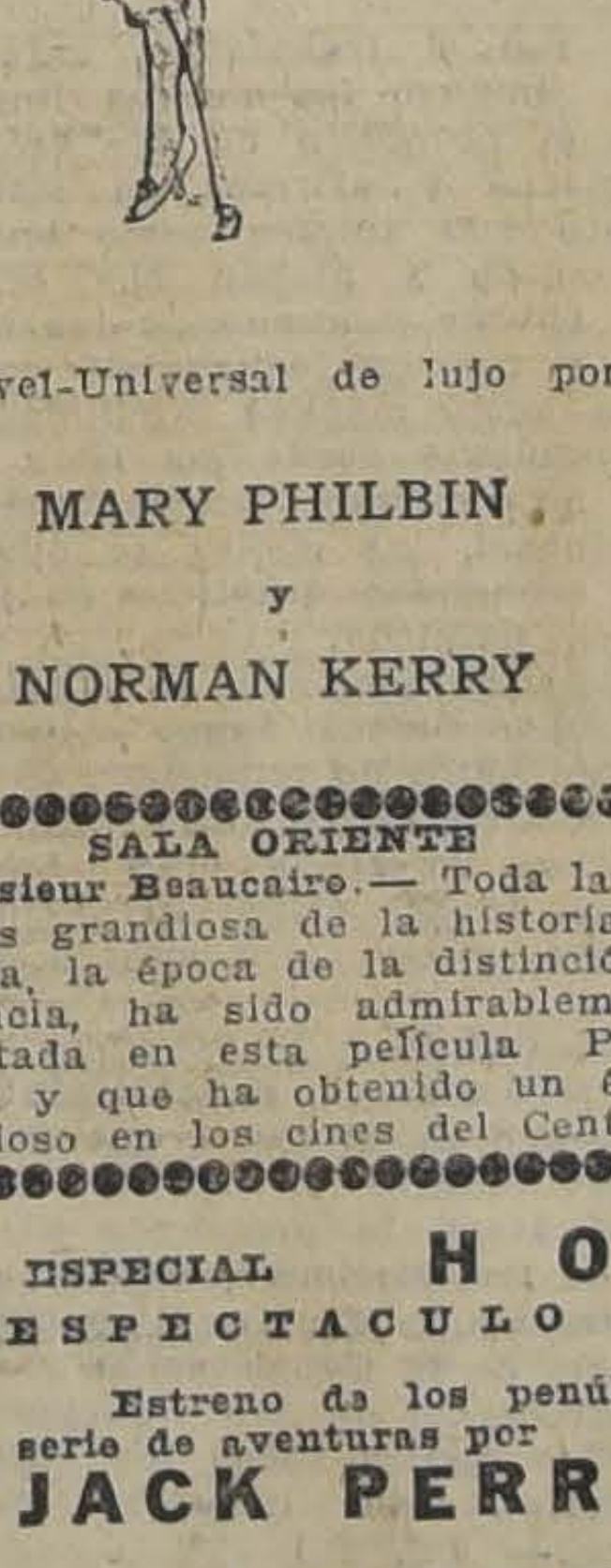

Jewel-Universal de lujo por

MARY PHILBIN

y

NORMAN KERRY

SALA ORIENTE

Monsieur Beaucaire.— Toda la época más grandiosa de la historia de Francia, la época de la distinción y elegancia, ha sido admirablemente resucitada en esta película Paramount y que ha obtenido un éxito grandioso en los cines del Centro.

LOS PROGRAMAS DE HOY

ESMERALDA. — Tarde y noche: "Maniquíes de la Quinta Avenida", por Mary Philbin y Norman Kerry.

SETIEMBRE.—Tarde y noche, primer capítulo de "El rey de París", por Jean Dax.

O'HIGGINS.—Tarde y noche: "Maní de a Quinta Avenida", por Mary Pihlbin y Norman Kerry.

BRASIL.—Tarde y noche, primer capítulo de "El rey de París", por Mary Philbin y Norman Kerry.

OLYMPIA. — Tarde y noche: "La hija del águila", cuarta función.

HIPPODROME CIRCO.—Especial, a las 6.30; noche, a las 9.30: "Amor rústico".

SPLENDID THEATRE. — (Huérfanos 1048).—Hoy: 6.30 y 10.30 P. M., estreno del grandioso film Paramount: "La cuna de mi amor" (La amarra que ata os vidas), por Ethel Clayton.

5.15 y 9.30 P. M., la linda película 'Refugio", por Catalina Mac Donald.

SALA IMPERIO.—Especial y nocturna: 'Una mujer de París".

ALHAMBRA Y VICTORIA.—"Sangre y oraje", cuarta función.

IMPERIAL.—Especial y nocturna: "Proama cómico N.o 25".

MUNDIAL Y COLON.—Especial, 6.15, y oche, 9.30, Kennett Mac Donald en "Ca ndo millones".

DELICIAS. — Especial y noche, Bárbara a Marr y Enid Bennett en "En busca del mor".

AVENIDA MATTA. — "La joya universal", de Cowboys: "Entre dos amores", por Hoot Gibson.

FERROVIARIO. —Hoy, especial y noche: "El cráneo de la hija del Faraón".

DIECIOCHO.— Hoy, a las 3 P. M., matinée infantil: "El hermano grande", por Tomm Moore, y un gracioso programa cómico.

6.30 y 9.30 P. M., estreno de "Los lobos de Montmartre", por Gloria Swanson.

IRIS.—Segundo capítulo de "Las tragedias del amor", por Emil Jannigs y Mía May (No valen los abonos).

ELECTRA. — Catedral, esquina Sotomayor. Especial y noche, estreno de "Lorna Doone", creación de Madge Bellamy.

REPUBLICA. — "Código del mar", por Rod La Rocque.

POLITEAMA. — Especial y noche: "El código del mar".

FRANKLIN.—Hoy Jueves, en especial y noche dos estrenos: "Sangre y coraje": 7, 8 y 9 episodios y "El desafío", por Dorothy Dalton".

AVENIDA.—Tarde y noche: "Las que no se casan", por Elena Kurti.

LIBERTAD.—(Plaza Yungay). — Tarde y noche: "La llamarada de los sueños", por Sandra Milowanoff.

LIGA DEL TRABAJO.— Tarde y noche: "Locura destiada", por May Mac Avoy y Jack Mulhall.

SALA ORIENTE.—Especial y noche, "Monsieur Beaucaire", por Rodolfo Valentino.

NOVEDADES.—Especial y noche: "Los lobos de Montmartre", por Gloria Swanson.

EXCELSIOR.— Especial y noche: "Corazón de hermano" por Wesley Barry.

ATENAS.—Especial y noche: "Las que no se casan", por Elena Kurti.

MAÑANA SE ESTRENA "FANTOMAS", LA SUPER-SERIE DE FOX

Mañana se iniciará en los cines Alhambra y Victoria, la proyección del más grande de los films en series que se han hecho hasta hoy: "Fantomas". Esta obra es la segunda serie que sale de los talleres de Fox y con ella esa manufactura se ha puesto a la cabeza de todas en cintas de este carácter. En realidad, "Fantomas" es un films extraordinario. Tiene factores de éxito decisivo. Su acción es rápida, casi violenta, interesa al espectador desde los primeros instantes, haciéndolo entrar en la serie de intrigas, aventuras, luchas, persecusiones que se suceden con aspectos sensacionales. Muestra "Fantomas" fases muy variadas de la vida metropolitana, pues el personaje céntrico es hombre que actúa en todos los ambientes, desde los más altos salones aristocráticos hasta la hampa miserable; desde los círculos de bolsa y alta banca hasta las guaridas de tenebrosos.

Detalles sorprendentes de esta serie, son las caracterizaciones maravillosas de "Fantomas". Es un actor consumado que muestra merced al maquillaje un centenar de tipos diversos. Es un verdadero Frégoli de la pantalla. Los artistas que lo secundan están al nivel de él en cuanto a capacidades artísticas. Todos hacen una labor admirable que es factor seguro de éxito.

Los primeros episodios de "Fantomas" van mañana en los cines Alhambra y Victoria; el Sábado en el Imperial y Delicias ;y el Domingo, matinée en la Sala Imperio.

REPUBLICA

"Código del mar" por Rod La Roque.—Este teatro estrena hoy una interesante y sensacional producción Paramount "Código del mar". La vida de la gente del mar, que tiene su código especial, un noble código de sacrificio y de abnegación que sólo es comprendido por aquellos que saben afrontar las responsabilidades de su oficio, aún arriesgando la propia existencia.

¿DÓNDE VEREMOS HOY

Las Tragedias del Amor?

Condell	Ultima vez	1er. Capítulo
Odeón.	Ultima vez	2.° Capítulo
Electra	Ultima vez	2.° Capítulo
Iris......	Estreno...	2.° Capítulo

EN TODOS LOS TEATROS VERMOUTH Y NOCHE

Teatro Miraflores

JUEVES 9 DE JULIO DE 1925

La Empresa del Teatro, anuncia a su distinguida concurrencia, que desde esta fecha, habrá funciones de moda

TODOS LOS DIAS JUEVES EN VERMOUTH

Para hoy se avisa el gran romance de amor:

"EL AMOR NO TIENE FRONTERAS", por la genial MAE MARSH

Obra dirigida por el célebre Griffith.

Esta obra se basa en el célebre pensamiento de Schopenhauer, cuando afirmó que el amor era como el albedrío: incapaz de dominarse, de reducirlo a nuestra voluntad. Es una hierba que cuando florece anestesia, su perfume es letal, esclaviza, mata...

DOMINGO, GRAN FUNCION DE MARIONETTES

NOVEDADES HOY : 6.30 Y 9.30

Los Lobos de Montmartre

PLATEA: $ 2

ATENAS

MAESTRANZA, ESQUINA AVENIDA MATTA

ESPECIAL Y NOCHE

LAS QUE NO SE CASAN

ESPECIAL HOY NOCTURNA

ESPECTACULO SENSACIONAL

Estreno de los penúltimos episodios (cuarta función) de la gran serie de aventuras por

JACK PERRIN y MARILYN MILLS

SANGRE Y CORAJE

"CABALGANDO POR LA VIDA", "LA SOMBRA DE LA MUERTE", VENGANZA AMBULANTE". — LO MAS EMOCIONANTE.

Cines ALHAMBRA Y VICTORIA

CHILEAN CINEMA CORP.

SABADO Día de Moda

Estreno del más exquisito y tierno romance de amor. La bella actriz dramática

FRANCE DELHIA

en el drama pasional de la vida alsaciana, basado en la célebre novela de Eric Chatriam

"LA HERIDA QUE NO SANGRA"

INFORMACIONES CABLEGRAFICAS DEL EXTERIOR

DE NUESTROS CORRESPONSALES ESPECIALES VIA EASTERN Y ALL AMERICA CABLES INC. Y DE "THE UNITED PRESS". LOS ORIGINALES DE TODOS LOS CABLEGRAMAS QUE SE INSERTAN EN ESTA SECCION ESTAN A DISPOSICION DEL PUBLICO EN ESTA IMPRENTA.

"El Debate" ante el problema de Marruecos

Un comentario editorial sobre la actitud de Gran Bretaña. — Estima que la eficaz represión del contrabando de armas será suficiente para dominar a Abd-el-Krim

Hoy debe firmarse el acuerdo franco-español.—Al parecer no habrá colaboración militar.—El Sr. Echevarrieta será encargado de una misión ante el jefe moro, por Francia y España.

(Correspondencia cablegráfica de Martín Fernández, especial para "La Nación")

MADRID 8. — "El Debate" comenta el editorial del "Times", de Londres, que refleja la posición de Inglaterra en las cuestiones planteadas actualmente en Marruecos.

En síntesis, la actitud inglesa es ésta:

1.o Francia y España pueden vigilar y reprimir el contrabando que reciben los rifeños.

Inglaterra los mirará con simpatía.

Segundo. Francia y España pueden y deben realizar con toda energía las operaciones militares necesarias para sojuzgar la rebeldía rifeña. Inglaterra se abstendrá en absoluto de toda acción bajo este respecto".

Esta regla tiene excepción en Tánger, porque según los tratados internacionales, Inglaterra tiene allí responsabilidad.

Pero invitado el Gobierno a enviar fuerza y armada, para mantener la paz, se abstiene, dejando a Francia y España que sofoquen la rebeldía.

"El Debate" afirma que la negativa de Inglaterra es improcedente, porque le incumbe la represión del contrabando para mantener la paz con Francia España, según el mandato internacional.

No puede limitarse a ofrecer su simpatía a la acción franco-española.

Si Inglaterra quiere mantener sus derechos en Tánger, y la zona contigua, debe cumplir sus obligaciones. No puede abstenerse de su función policial.

Inglaterra quiere exclusivamente mantener la libre entrada al Mediterráneo; pero eso impone alguna obligación. Cuando menos no estorbar la legítima acción ajena.

Este tema de Tánger no se ha olvidado un instante con motivo de la Conferencia franco-española, que termina mañana con la firma del último protocolo.

Cuanto está ocurriendo justifica la actitud amistosa de España, reiteradamente expuesta en vísperas de formarse el Estatuto de Tánger.

El artículo de "El Debate" añade:

"Nosotros creemos que la eficaz represión del contrabando de armas será suficiente para arrancar sus garras a la fiera.

Si el cabecilla de Axdir no continúa recibiendo armas de Europa, se verá obligado a pedirlas a Oman. A España no le conviene repetir los pasados sacrificios, ni volver a repetir los duros y estériles esfuerzos militares de los últimos años. Tampoco podemos olvidar que España con sus solas fuerzas, soportó los ataques rifeños, tan duros y tenaces como los que actualmente lanzan contra los franceses en Uarga, y también supo vencer en trances difíciles sin que nadie acudiese, simplemente con su colaboración a favor nuestro".

Expuesta la situación francesa en párrafos anteriores, queda también en las últimas líneas fijada la posición española en la actual conferencia.

Los lectores de la presente no deben olvidar que la censura autorizó la publicidad del editorial del "Debate", y por consecuencia, él es la última palabra de España, en la conferencia franco-española.

Así como a la cabecera del enfermo registra el médico las oscilaciones del termómetro clínico, así el periodista registra las diferentes temperaturas de los problemas que sigue vigilante.

El tema de la conferencia franco-española sufre hoy una depresión termométrica considerable.

El curso de las conversaciones ha sufrido un cambio notorio, aunque ostensiblemente, continúa en perfecta normalidad.

Súbitamente se ha alejado la probabilidad de la colaboración militar franco-española.

Cuando el embajador francés hizo sus declaraciones, cablegrafió que la colaboración podía considerarse un hecho descontado.

Después el curso de las negociaciones vuelve a su ritmo anterior con los viajes de Primo de Rivera y Malvy.

En ello han debido influír las altas consideraciones que pesan sobre el interés nacional, bien visto entre los elementos predominantes, especialmente en Palacio, como "El Debate" dice en un artículo editorial de hoy, comentando el aplazamiento de las sesiones plenarias de la conferencia franco-española.

Esto no significa que se vaya a producir una ruptura de negociaciones.

La conferencia terminará amistosamente según todos los indicios, pero los acuerdos se limitarán a los puntos tratados por cable antes de la llegada de Malvy a Madrid.

Desde ahora se anuncia la posibilidad de que más adelante tenga lugar una nueva conferencia, porque la actual no ha sido todo lo eficaz que se deseaba. Es demasiado pronto para opinar en esa forma cuando los delegados deben celebrar aún varias reuniones.

El señor Echavarrieta que tenía proyectado un viaje, ha sido rogado de permanecer en Madrid, para recibir instrucciones y emprender viaje nuevamente a Alhucemas, con el objeto de cumplir con la misión que deben encomendarle Francia y España unidas.

Como resumen de las últimas actuaciones de la conferencia, puede, desde ahora, aventurarse a pronosticar, sin temor de equivocarse, que no habrá colaboración militar, ni habrá derecho de "suite" en la zona internacional de Tánger, ni tampoco existirá el bloqueo, en la forma que, según las declaraciones de Chamberlain, no se puede permitir, ni tampoco saldrán de España los cuarenta mil soldados que se temía.

Esto significa que en la patriótica pugna que existía entre los elementos elevados de la administración por defender los intereses de la nación, parecen triunfar aquellos que concretaban su criterio sobre este asunto con la frase de "Senegaleses no".

"La inquietud más grave que podía sentir España es que el interés nacional se doblegara al de otra nación. El Gobierno español y sus mandatarios en la Conferencia mantienen contacto y serenidad, como firmeza en los postulados que el bien de España les dicta.

Luego añade: "No creemos que Francia necesite nuestra colaboración militar. Cierto que el general Chambrun la ha requerido.

Cree el ilustre general que sería inútil vencer a Abd-el-Krim y expulsarlo de la zona francesa si no se persigue a la fiera hasta su cubil".

Con estas palabras "El Debate", presenta hábilmente la posición francesa, reflejada en la información cablegráfica.— **Fernández.**— (U. P.).

Los franceses evacuan dos puestos

RABAT, 8. — Un comunicado del Norte del Ouezzan, dice que los franceses evacuaron y destruyeron los puestos de Bukeha y Ouled Allal.—(U. P.)

La situación en la zona francesa

MADRID, 8. — La situación en la zona francesa puede resumirse en la forma siguiente: la defección de la cabila Branes, el aumento de los focos de rebeldía y la defección de la cabila Grata, acentúan la situación crítica en que se encuentra Taza.

Los franceses luchan encarnizadamente por contener al enemigo en Msila y Sidi Belkasen.

En la cuenca de Aaeto Leben, los rifeños continúan haciendo esfuerzos por acercarse al seco Arbaa Tizza.

Se tienen informaciones que diariamente se producen levantamientos de cabilas adeptas, aumentando considerablemente las dificultades de los franceses.—(U. P.)

Las últimas operaciones francesas

MADRID 8.—Refiriéndose a las últimas operaciones francesas en la región de Uazan, el enviado de "Libertad" en Marruecos dice que el general Riquelme consideró que era medida de precaución en nuestra zona y de positiva utilidad para los franceses desplegar una fuerte columna a orillas del Lucus.

Esta medida de Riquelme sorprendió a numerosos poblados moros, que creyeron que la presencia de españoles obedecería a un plan combinado.

Sin la presencia de los españoles, los poblados habrían hostilizado la columna francesa.

Por temor de verse cogidos entre dos fuegos, se contuvieron.

La medida del general Riquelme permitió a los franceses despreocuparse del flanco correspondiente a nuestras tropas y dedicar toda su atención y empuje a combatir al enemigo en el otro flanco.—(U. P.)

El acuerdo sobre vigilancia terrestre

MADRID, 8. — El general Jordana ha anticipado que el acuerdo de vigilancia terrestre dice así:

"Es un acuerdo relativo a la colaboración y establecimiento de la relación de contacto entre las autoridades de ambas zonas para vigilancia de la frontera terrestre, para evitar el tráfico de armas, municiones, víveres y aprovisionamientos, como asimismo la represión de los manejos sospechosos.—(U. P.)

Banquete de despedida a M. Malvy

MADRID 8. — Los delegados de la Conferencia, con la asistencia de Magaz, dieron un banquete de despedida a M. Malvy, que se va mañana a París. — (U. P.)

PARA TRANSMISIONES

Ofrecemos a precio conveniente:

POLEAS DE MADERA DE TODAS DIMENSIONES
DESCANSOS AUTOMATICOS, MACHONE
EJE DE ACERO DE TODAS DIMENSIONES
ACEITERAS Y GRASERAS DE VARIOS TIPOS
ACEITES Y GRASAS LUBRICANTES.
CORREAS "COPPER-QUEEN"
CORREAS SUELA INGLESA LEGITIMA.
CORREAS DE PELO DE CAMELLO
CORREAS DE LONA PARA ELEVADORES.
Y un buen surtido de amarras de las mejores marcas.

Depto. de Mercaderías de
MORRISON y Co. — Santiago

Gran Bretaña y la zona internacional de Tánger

LONDRES, 8.— Durante la reunión del Gabinete efectuada hoy, se discutió ampliamente la cuestión de Tánger. Es creencia general que la contestación inglesa a la nota que los españoles trasmitieron sobre dicho asunto, será despachada brevemente y que ella reflejará el deseo de evitar que la cuestión de Marruecos se transforme en un problema de carácter internacional. Probablemente los británicos preferirán dejar mano libre a los españoles y franceses, para que encaren la cuestión frente a las tribus en sus respectivas zonas.

Los británicos no creen que exista la posibilidad de que Abd-el-Krim ataque la zona internacional de Tánger y por consecuencia no creen necesario aumentar sus contingentes en dicha zona.

Igualmente juzgan que el contrabando de armas destinadas a Abd-el-Krim tampoco se hace en cantidad suficiente como para justificar el envío de barcos de guerra británicos para que secunden la acción de las patrullas francesas y españolas.

Los británicos preven la posibilidad de que si Inglaterra interviene en forma activa en Marruecos, Italia podría manifestar el deseo de intervenir produciéndose una vez complicaciones de carácter internacional.— (U. P.)

Difícil situación de 4 aviadores españoles

MELILLA 8. — Una escuadrilla de aeroplanos reconoció el frente hasta el zoco Assela, bombardeando los poblados rebeldes de Beni y Bullari. El aparato piloteado por José Araman llevaba como observador al teniente Pérez, en el camino se vió obligado a tomar tierra en el territorio enemigo. Distante cuatro kilómetros de nuestras posiciones. Ante la imposibilidad de elevarse los dos oficiales intentaron incendiar el aparato, no pudiendo hacerlo por carecer de cerillas.

Entonces se encaminaron hacia la posición para observar lo ocurrido; otro aparato piloteado por el capitán Fernández Mourelo, en el que iba de observador el capitán Antonio Calderón, despreciando el peligro por salvar a los compañeros, descendió cerca del aparato caído, recogió a los dos compañeros, montándolos sobre las alas del aeroplano.

Al tratar de elevarse se rompió la rueda; Mourelo entregó los fusiles que llevaba el aparato a los compañeros, preparándose para la defensa.

Advertidos, salieron fuerzas de la Jarca Varela y otras, que regresaron a la posición en unión de los cuatro aviadores. El aparato de Mourelo y el otro fueron incendiados.

El enemigo sufrió doscientas bajas. Los cuatro aviadores resultaron ilesos. — (U. P.)

Ataque de los rifeños

LONDRES, 8. — Avisan de Tanger que los rifeños atacaron en un frente de cinco millas, al norte de Kassam.

Los franceses los rechazaron. — (U. P.)

CIGARRILLOS
TAXI
Cajetilla 40¢
BRITISH-AMERICAN TOBACCO Cº (CHILE) LTº

GRAN BRETAÑA

EL CONFLICTO CARBONIFERO

LONDRES, 8.— Contestando a una serie de preguntas que se le hicieron en la Cámara de los Comunes, el primer Ministro, Baldwin, dijo que el Gobierno seguía estrechamente la cuestión y que había hecho un llamado a ambas partes "sondeando las posibilidades de una negociación. El Gobierno desea sinceramente solucionar la situación, la que si bien es difícil, no creemos haya llegado a un impase.— (U. P.)

La política frente a Rusia

LONDRES, 8.— Durante el discurso que pronunció en la Cámara de los Comunes, Mr. Chamberlain, declaró: "El Gobierno debe mantener su libertad de acción con respecto a Rusia".

El Ministro prometió que se comunicaría a la Cámara de los Comunes cualquier cambio que experimentase la política que hasta ahora se ha seguido con Rusia.— (U. P.)

La Conferencia Internacional de Mineros

LONDRES, 8. — Durante la sesión de clausura de la Conferencia Internacional de Mineros, el secretario de ella, Mr. Frank Hodges, declaró que la situación de las minas a través de Europa y Estados Unidos tenía caracteres similares; en cuanto a los puntos siguientes: desocupación, trabajo no continuo, intentos de reducción de salarios y aumento de horas de trabajo y existencias demasiado grandes de carbón, unido a la depresión general que se nota en todo el mundo.

La Conferencia acordó, como consecuencia de los hechos antes relacionados, reunirse nuevamente el 28 en París, con el objeto de estudiar una acción internacional conjunta, a menos que se hayan efectuado arreglos directos. — (U. P.)

La depresión carbonífera en la Cámara de los Comunes

LONDRES, 8.—En la Cámara de los Comunes se debatió la situación porque atraviesa la industria carbonífera. Los laboristas alegaron que la depresión se debía al empleo de métodos anticuados en el desagüe de las minas, lo que afectaba a toda la industria.

M. Vernont señaló que el número de mineros desocupados alcanzaba a 300,000, en comparación con los 38,000 que había en 1924. Declaró que el número actual se duplicaría, a menos de que se llegase a alguna solución.—(U. P.)

CHECOESLAVIA

Posible ruptura con el Vaticano

VIENA, 8.—Avisan de Praga que el Gobierno ordenó al representante checoeslovaco, ante el Vaticano Padler, regrese inmediatamente. Se presume que el llamado obedece a la inminente ruptura de las relaciones entre el Vaticano y el Gobierno checoeslovaco.—(U. P.)

Batalla campal en un monasterio

VIENA, 8. — Varios muertos, una veintena de heridos y otros tantos arrestados, fué el resultado de la batalla que se produjo anoche en el monasterio franciscano de Kaschau, Slovakia.

El choque se produjo después de tres días que los paisanos, armados de piedras y picas mantuvieron en jaque a la gendarmería, impidiéndole penetrar en el monasterio para averiguar la acusación que pesa sobre uno de los frailes de haber acusado al presidente Masaryk de herejía.

Ayer la policía recibió refuerzos, hizo primero algunos disparos al aire para obligar a los paisanos a retirarse y después cargó sobre ellos con el resultado ya conocido.—

ALEMANIA

La nota sobre Pacto de Seguridad será discutida en el Reichstag

BERLIN, 8. — Hablando von Luther ante la Comisión de Relaciones, dijo que la nota referente al Pacto de Seguridad no tendrá carácter de definitiva. Dejará la puerta abierta para negociaciones posteriores. Agregó que el Gabinete someterá al comité el borrador de esa nota, apenas se termine su redacción.

Insistió en que consideraba inoportuno se produjera un debate en el Reichstag antes del envío de la nota, pues podrían peligrar algunos detalles. Además, es incompatible con las costumbres diplomáticas.—(U. P.)

La contestación a la nota aliada sobre aviación

BERLIN 8.—Se espera que Alemania no contestará la nota aliada, sobre aviación, antes del día 18, debido al deseo del Gobierno que el asunto se discuta ampliamente.

En la redacción de la nota, intervendrán las Comisiones de Asuntos Extranjeros y de Tráfico del Reichstag y la Junta Consultiva Aeronáutica.—(U. P.)

ESTALLA UN DEPOSITO DE PELICULAS

BERLIN, 8. — Una explosión en un depósito de películas en uno de los barrios de Britz, trajo como consecuencias el derrumbe del edificio, matando a tres personas e hiriendo a ocho. — (U. P.)

LA ELECTRIFICACION DE LOS FERROCARRILES SERIA UNA TRAICION

BERLIN, 8. — **El leader de la Unión Nacionalista de ferrocarriles de Alemania, declaró que extender la electrificación a los ferrocarriles alemanes constituiría un delito de traición.**

Hizo notar que la extensión bajo el punto de vista estratégico era peligrosa, puesto que durante una guerra la destrucción de la usina central significaría la interrupción de todo el sistema.—(U. P.)

La suspensión de las cotizaciones en la Bolsa de Berlín

BERLIN 8. — A fin de impedir que el pánico disminuyera el precio de los bonos de empréstitos del Estado, el Consejo Asesor de la Bolsa de Comercio decidió suspender las cotizaciones de los mismos.

El cierre del Miércoles sólo afectó al mercado de acciones, mientras que los mercados de valores y productos funcionaron normalmente.

La suspensión se ha debido en parte a protestas y parte a la adopción de medidas de seguridad destinadas a impedir una rebaja repentina. Se proyecta, sin embargo, reabrir el Jueves las cotizaciones de acciones.

Las Bolsas de Comercio de Hamburgo y Colonia efectuaron análogas suspensiones en las cotizaciones del Miércoles. — (U. P.)

La Bolsa de Frankfort suspende sus operaciones por 24 horas

BERLIN, 8. — La Bolsa de Francfort, suspendió sus operaciones durante 24 horas protestando contra la decisión de la comisión de valorización del Reichstag, de valorizar solamente en un dos y medio por ciento los bonos de empréstitos del estado comprados durante el período de inflación, en lugar de valorizarlos en 5 o|o como propuesto en un principio. —

BERLIN, 8.—**El Presidente Hindenburg revistó el famoso regimiento Reischwehr**, llamado Watch Regiment, integrado por hombres de todas partes de Alemania. — (U. P.)

Gran Bretaña no renunciará a derechos de extraterritorialidad

Los Estados Unidos aceptan la supresión de estas garantías, siempre que ellas se efectúen en forma gradual. — Las potencias se consultan sobre la respuesta que darán a las trece peticiones chinas.

Las declaraciones de Mr. Chamberlain no se opone a la convocación de una conferencia

WASHINGTON, 8. — En los círculos oficiales se considera que la declaración de Chamberlain, de que los británicos se oponen a una completa e inmediata abolición de los derechos extraterritoriales en China, no entra en conflicto en forma alguna con la conferencia propuesta por Kellog.—(U. P.)

EL CONTROL DEL OPIO

HONOLULO 8.— Wellington Koo acaba de declarar que el esfuerzo chino para controlar el opio es inútil mientras duren las prerrogativas de extra-territorialidad, que permiten la dominación de los extranjeros en los puertos. Sin embargo, predijo que la Liga china contra el opio aumentará su poder, a pesar de cuentra.—(U. P.)

Los Estados Unidos aceptan la supresión de la extraterritorialidad

WASHINGTON, 8.— Los Estados Unidos apoyan el pedido de China de que se cancele la extraterritorialidad, siempre que para ello se proceda gradualmente, pero se opone a que se le conceda la autonomía en las tarifas aduaneras.

Tal es la conclusión a que puede llegarse después de haber consultado diversas fuentes de información llegadas a los círculos oficiales.

En ausencia de Mr. Kellogg, el departamento de Estado se ha negado a hacer comentario alguno, pero se sabe que las declaraciones de Feng Yuh Siang, son estudiadas con cuidado.—(U. P.)

Gran Bretaña no renunciará a los privilegios de extraterritorialidad

LONDRES, 8.— En la Cámara de los Comunes, durante la sesión de hoy, el Ministro de Relaciones Austen Chamberlain contestando a una pregunta, declaró que Gran Bretaña, no estaba dispuesta a seguir el ejemplo de Rusia, Alemania y Austria renunciando a los privilegios que la extraterritorialidad les concedía en China.—(U. P.)

La posición de las potencias ante el problema chino

PARIS 8.—La aprobación por la Cámara francesa de los acuerdos del Senado, por los cuales se ratifica automáticamente los Tratados de Washington, aclara el camino hacia el primer paso de labor constructiva, removiendo las causas que han producido el caos en que China se debate actualmente.

Los Tratados establecen: 1.o La Conferencia que aumentará los derechos aduaneros de China, aumentando en esta forma sus entradas, se realizaría tres meses después de la ratificación de los Tratados; y deberá contemplarse en segundo término, el hecho de no haberse determinado fecha para la
otra Conferencia en que
los Tratados de extra
bajo los cuales se otorg
especiales a los extranj
na, excluyéndoseles
acción de las leyes ch

Las potencias se halla
padas en dar instruc
delegados en Pekín,
nota conjunta en que
a las recientes "Tre
chinas, presentadas a
incidentes de Shangha

Los británicos estima
aceptarse su proposició
se rechaza las 13 pet
nuando a China que
tación contra los extra
consolido y estabilice
antes de efectuarse la
de las tarifas aduaner
muestra de que China
diciones de utilizar
el producto del aumen
caudaciones de Aduan

La temprana ratifi
Tratados, por el Sena
anunciar la fecha def
Conferencia.

Tal vez esta súbita
debió a una solicitud de
ña a Francia, porque
ha eliminado la posib
primera conferencia en
sobre la extra-territori
había sugerido el Presi
ge. Gran Bretaña se
nantemente a esta id
derarla que su realiza
muestra de flaqueza
cias.—(U. P.)

60,000 obreros afectados por el lockout

BERLIN, 8. — Comunican de Dresden, que 60,000 obreros de construcciones, han quedado afectados por el lockout, declarado después de solicitar un aumento del treinta por ciento en sus salarios. — (U. P.)

Un vuelo al Polo no es útil

BERLIN, 8.—La Sociedad Internacional de Investigaciones Articas decidió, a propuesta del capitán Eckner, que la realización de un vuelo al polo no es útil para los fines que persigue la entidad. — (U. P.)

ITALIA

EL VUELO ITALIA-ARGENTINA

ROMA, 8.— Un trío de distinguidos aviadores debe competir en el vuelo Italia-Argentina, para el cual se efectúan los preparativos necesarios.

Locatelli viaja hacia Buenos Aires, a fin de estudiar el camino que ha de seguir. El conde Casagrande es otro de los que intentará la travesía. Se dice por otra parte que D'Annunzio renunció a su proyecto debido al estado de debilidad en que le ha dejado su última enfermedad. —(U. P.)

MILAN, 8. —**En la laminación de acero de Sesto, San Giovanni**, siete obreros fueron asfixiados, a causa de los gases producidos por la fusión.

Tres de los obreros fallecieron casi inmediatamente, y uno se encuentra moribundo. Los otros tres consiguieron salvarse sin mayor daño, —(U. P.)

La construcción de un camino entre Roma y Ostia

ROMA, 8.— El Gobierno aprobó la construcción de un camino para automóviles entre Roma y Ostia, cuyo costo ha de ser de 30.000,000 de liras; el tercio de esta suma será dado por el Gobierno italiano.

Se tiene entendido que las obras deben comenzarse en Setiembre, para terminar en Abril.— (U. P.)

El más probable sucesor de Destefani

ROMA, 8.—Se considera que el conde Volpi, ex-gobernador de Trípoli, es el candidato más probable para reemplazar a Destefani. —(U. P.)

Probable sucesor de Nava

ROMA, 8. — Se tienen informaciones de que el diputado fascista Belluzo, dueño de una fábrica de electricidad, es el más probable sucesor de Nava. — (U. P).

LA LABOR DEL MINISTRO DESTEFANI

ROMA, 8.— La renuncia del Ministro de Finanzas Destefani, ha causado el efecto del estallido de una bomba en los círculos políticos. Sus servicios han sido generalmente elogiados, notándose que a él se deben la estabilización de las finanzas gubernamentales, el financiamiento del Presupuesto, y que fué el trabajador infatigable que impuso los nuevos impuestos con el propósito de dar crédito al Gobierno y afirmar su situación. Tanto sus amigos como enemigos, reconocen y alaban sus esfuerzos por cobrar y aumentar los impuestos y reducir los gastso, pero su obra agitó muchas hostilidades, especialmente desde las filas fascistas extremistas encabezadas por Farinacci, las cuales se oponían a las economías drásticas en los trabajos públicos.

Conversando con el corresponsal de "La United Press", inmediatamente antes de renunciar, de lo cual parecía inseguro, dijo que los esfuerzos de Italia eran tremendos para tener situación financiera fuerte, y que esta mejora año por año.

En cuanto a la renuncia del Ministro De Nava, generalmente se la atribuye al discurso que pronunció recientemente en Milán, y en el cual atacó la propuesta al Consejo de los Dieciocho, hecha por Mussolini, en la cual se disponía la reforma de la Constitución y el establecimiento de las "Corporazione", en las cuales todos los ciudadanos deberían estar inscritos por gremios.— (U. P.)

TARENTO, 8.—**Hoy se sintió un fuerte temblor** de seis segundos de duración. Según el observatorio, el epicentro del mismo debe haber sido el grupo de islas jónicas.— (U. P.)

TARANTO 8.—En esta localidad se sintió un fuerte temblor de seis segundos de duración, cuyo epicentro se cree que haya sido en algún punto de las Islas Jónicas.—(U. P.)

CERCA DE ETNA SE SIENTEN DOS FUERTES TEMBLORES

CATANIA, 8. — Dos temblores de tierra se produjeron dentro el área del Etna. El fenómeno se sintió suavemente en Catania, más fuerte en Acireal y muy fuerto en Grande Zafferana, donde se produjo un gran pánico entre los habitantes.

Felizmente no ha habido que lamentar daños en parte alguna.

El observatorio local de Frosinine, registró un violento terremoto a 8,000 kilómetros de distancia. — (U. P.)

JAPON

FUERTE TEMBLOR EN EL JAPON

TOKIO, 8. — Se produjo un fuerte temblor de tierra en Nogoya, con epicentro en las montañas de Hida, parte oeste del Japón, causando el consiguiente pánico entre los habitantes, los que abandonaron sus casas despesperados, creyendo en una nueva catástrofe, y pasaron la noche al aire libre.

En diversas partes el suelo ha quedado agrietado, pero no se tienen noticias de que el temblor haya causado alguna víctima.—(U. P.)

TURQUIA

La elección de Patriarca

CONSTANTINOPLA, 8.—El Santo Sínodo decidió el Lunes el día en que se elegirá Patriarca.

Se cree difícil hallar un candidato aceptado por los turcos.—(U. P.)

AFRICA DEL SUR

El Príncipe de Gales en Salisbury

SALISBURY (Rhodesia), 8. —El Príncipe de Gales confirió el primer honor que ha hecho durante su viaje.

En el salón de actos de la Casa de Gobierno, invistió a Mr. John Chancellor, Gobernador de Sud-Rhodesia, con las insignias de la Cruz Real y la Orden de la Reina Victoria. — (U. P.)

SUECIA

TORMENTAS EN ESTOCOLMO

ESTOCOLMO, 8.— Una ola de calor trajo como consecuencia tormentas de truenos y rayos durante el día Martes, los cuales produjeron tres muertes y ocasionaron numerosos incendios, además de detener el tráfico.

Hoy día se renovaron los violentos relámpagos, encontrándose las calles inundadas.— (U. P.)

RUSIA

Se suspende la ejecución de una sentencia de muerte

MOSCU, 8. — Kalinin, comisario del soviet, después de la intervención del comité ejecutivo central, dió orden de suspender la ejecución de la sentencia de muerte contra los estudiantes alemanes Kinderman y Wolshts, acusados de haber fomentado la revolución en contra del gobierno del soviet.

Los padres de ambos estudiantes también presentarón al gobierno un pedido de gracia. — (U. P).

Delicada posición del profesor S

BERLIN 8.—Una
personas tiene sitiado
sor Steinach, en su
Hotel Bristol, deseando
moso médico les haga
mente la operación pa
necerlos.

El profesor Steinach
sado, diciendo que ya
Berlín una consignació
nos.—(U. P.)

SUIZA

LA PARTICIP DE ESTADOS U EN CIERTAS ACTIV LA LIGA

GINEBRA 8.— Se h
nuevo intento hacia la
gradual de los Estado
la Liga de las Nacion
que ayudarán en el Co
peración Intelectual de
puesta por 12 eminent
cuales se cuentan: E
Weliot, Lorado Taft y
llogg.—(U. P.)

FRANC

Proyecto de M.

PARIS, 8.—El pre
leve presentó a la Cá
putados un proyecto
ción, industrial y
Francia, en caso de
ternational).

Se condena a boxeador rumano Schloss

NANCY, 8. — Des
ban preocupados los
tas de Francia y de
tero por la persona
Schlosses, boxeador
quien se juzgaba en
por el asesinato de la

Se le conocía con
"el hombre de las mu
guladoras" y, durante
confesó sus crímenes
como excusa que sus
manos obraban indepe
te de su voluntad,
cuanto que, en ningu
menes cometidos, había
za alguna para que

La policía le acusa
haber dado muerte a
en la misma forma,
durante el año 1912,
tualidad se le juzgaba
asesinado a dos mujeres
en Marzo del año pasa
do los delitos en la
que los de Bucarest
furecido por sus rep
apretaba la garganta
pente, se encontraba
manos obraban fuera
trol y apretaban hasta
tas a las infelices mu

La Corte de Assises
su defensa, lo conden
—(Internacional).

La convención so da de 8 horas no en vigor sino de ser ratificada por nia

PARIS, 8.— La Cá
putados, por 420 votos
resolvió no poner en vi
vención de Washington
naca de ocho horas,
sea ratificada por Ale
ternational).

COMPAÑIA RADIO CHILENA

SERVICIOS INFORMATIVOS DE "LA NAC

En la trasmisión de antenoche, el Presbítero don Alejandro Vicuña Pérez emitió algunas ideas personales acerca del "Origen de la Constitución", solicitando para ello el micrófono de la Estación C. R. C

Hoy, el señor Vicente Aguirre Errázuriz, refutará las ideas y conceptos vertidos por el mencionado conferencista, en una disertación que titula "Razones existentes para adoptar el sistema plebiscitario y no la Asamblea Constituyente". Esta corta conferencia comenzará poco después de las 10 de la noche.

El resto del programa es el siguiente:

1 Amelia Palma.—Sinfonía al piano.
2 Adolfo Ferroni.—Ernani.
3 Teresina Cesare.—C
ca.
4 Boletines informat
Nación".
5 Oscar Ilabaca.—B
6 Jorge Munchemeyer
7 A. Ferroni.—A s
8 T. Cesare.—Conde
go.
9 O. Ilabaca.—Te
10 J. Munchemeyer.—
11 A. Ferroni.—Mare
12 O. Ilabaca.—Mi
13 T. Cesare.—Niru
14 A. Ferroni.—Storn
15 J. Munchemeyer.—
16 Boletines informat
Nación".

INFORMACIONES CABLEGRAFICAS DEL EXTERIOR

DE NUESTROS CORRESPONSALES ESPECIALES VIA EASTERN Y ALL AMERICA CABLES INC. Y DE "THE UNITED PRESS". LOS ORIGINALES DE TODOS LOS CABLEGRAMAS QUE SE INSERTAN EN ESTA SECCION ESTAN A DISPOSICION DEL PUBLICO EN ESTA IMPRENTA.

LAS PERSPECTIVAS DEL CAUCHO INGLES

LONDRES 8.—La escasez mundial de caucho ha alcanzado los caracteres y proporciones de un pánico, a juzgar por los precios a que el producto llega en Londres. Normalmente, la libra vale 1 chelín 6 peniques, pero en la actualidad ha subido a 3 chelines 9 peniques, precio el más alto desde 1916.

Existen pocas probabilidades de que esta situación se alivie, antes de un año, de modo que el precio para entregas futuras ha aumentado. Esta alza afecta a 18 millones de automovilistas americanos.

Gran Bretaña controla el 67% de la producción mundial de caucho, cuya baja máxima alcanzada en 1922 en el mercado, hizo que muchos plantadores afrontaran las posibilidades de una verdadera ruina. En estas condiciones, el Gobierno tomó las medidas para limitar la producción, a fin de mantener el precio alrededor de 1 chelín 6 peniques por libra. Hasta el mes de Abril último, el precio se mantuvo en un término medio de 1 chelín 7 1|2 peniques.

Ultimamente se ha declarado que el aumento sufrido desde la limitación de la producción es casi suficiente para el pago de los intereses corrientes de la deuda de guerra de Gran Bretaña a los Estados Unidos.

Los compradores americanos, quienes emplean virtualmente el total de la producción, amenazan con desarrollar las plantaciones de las Filipinas y otros sitios, a fin de romper el control británico; pero éstos declaran que no temen la amenaza debido a que las plantaciones tardan 6 años en madurar, lo que constituiría un amplio aviso si realmente se iniciara.

Los ingleses achacan parcialmente la situación actual, al hecho de que los compradores americanos han estado adquiriendo partidas pequeñas de caucho, en espera de que el precio bajase, debido a lo cual se mantuvo la producción en pequeña escala; mientras que ahora los americanos se ven obligados a adquirir el producto en grandes cantidades. Las reservas existentes alcanzan a 4,477 toneladas contra 51,000 que había el año pasado.

La proporción de lo que se produce con respecto al consumo, es en la actualidad de un 67%. Se espera que el aumento de producción llegue al 75% de las necesidades normales el 1.o de Agosto, y a un 95% en Febrero de 1926, aunque entonces se cree que transcurrirá un largo plazo antes de alcanzar la normalidad.—(U. P.)

PAUL MARGUERITTE PIDE LA ANULACION DE CUATRO ARTICULOS DEL TRATADO DE VERSALLES

PARIS, 8.—Ha causado sensación el hecho de haberse publicado un repentino manifiesto escrito por Paul Margueritte, el famoso autor de La Garçone (La Machona), libro cuya aparición originó la expulsión de su autor de la Legión de Honor, en que se pide la pronta revisión del artículo 31 del Tratado de Versalles y la anulación de los artículos 227 al 230 inclusive, que "están manteniendo el odio y los deseos de represalias que perjudican el restablecimiento definitivo de la paz."

El manifiesto está firmado, además de Margueritte, por más de un centenar de libre-pensadores, la mayoría de ellos escritores y periodistas, entre los cuales se cuentan: Henry Barbusse, Jean Lenguet, René Maran, el negro autor de la novela Batcuala, Maurice y Jean Rostand, Madame Severine y otros.

En un tono vibrante, el manifiesto que está escrito sin sujeción a prejuicios de ninguna especie, declara: "Nos hallamos en el cruce de un camino, en el cual es necesario elegir, a un lado, todas las miserias de la guerra, al otro, la reconciliación sincera. La civilización europea está perdida si la carnicería vuelve a comenzar. La unión de los grandes pueblos, de Francia y de Alemania, es una de las condiciones para la paz mundial."

También declara el manifiesto que fué retenido temporalmente debido a la elección de Hindenburg para la Presidencia de Alemania. —(U. P.)

ACTIVIDADES DEPORTIVAS MUNDIALES

Lillian Harrison en grave peligro de ahogarse

BOULOGNE, 8. — La nadadora argentina Lillean Harrison, que intentará por segunda vez la travesía del Canal de la Mancha, se ejercitaba nadando entre Cabo Grisnez y Boulogne, cuando la so prendió un gran tormenta, h llándose en grave peligro de ah garse.

Un bote en que viajaban el trenado y los padres de Lillean, si naufraga.

Después de una lucha desesper lograron salvarse todos.—(U. P.

La verdadera RECALCIFICACION.
Con asimilación total de las
SALES DE CAL
sólo se obtiene con:
OPOCALCIUM
último producto científico francés. — Consulte a su médico.
AGENTES PARA CHILE: PAEILE Y FINAT LTDA.
HUERFANOS 1235. — CASILLA 983. — TELEFONO 4550
De venta en las principales farmacias.

BELGICA

EL 29 SE DIRIGE A ESTADOS UNIDOS LA COMISION BELGA

CONSOLIDADORA DE SU DEUDA

BRUSELAS, 8. —La Comisión consolidadora de deudas belgas se dirigirá a los Estados Unidos el 29 del actual.

El Presidente del Comité de Finanzas de la Cámara, M. de Wonters, declaró a dicha asamblea:

"Bélgica está resuelta a pagar enteramente sus deudas a los Estados Unidos, contraídas después de la guerra, y espera concesiones respecto del pago de las incurridas antes de que se firmara la paz.—U. P.)

PORTUGAL

Temblor

LISBOA, 8.— Se ha sentido un fuerte temblor en el norte del país. —(International).

COLOMBIA

La ciudad de Manizales será reconstruida inmediatamente

NUEVA YORK, 8.— El Cónsul de Colombia en esta ciudad ha anunciado que la ciudad de Manizales, que fué destruída por un incendio, será reconstruída inmediatamente. Mientras tanto, se ha decretado en ella la ley marcial. —(International).

ESPAÑA

El levantamiento del estado de sitio

MADRID 8. — A consecuencia del levantamiento del estado de sitio pasaron al fuero civil numerosas causas que tramitaba la justicia militar.

Se dejaron en libertad a conocidos propagandistas comunistas —(U. P.)

Primo de Rivera se encuentra enfermo

MADRID 8. — Primo de Rivera se encuentra enfermo de fiebre intestinal. Descansará tres o cuatro días. —(U. P.)

El testamento de un millonario

MADRID 8. — Se ha abierto el testamento de la viuda del acaudalado almacenista Pallares.

Deja cuarenta y cinco millones de pesetas a la Compañía de Jesús, incluso los Balneario de Alhama y Aragón. — (U. P.)

Suspensiones decretadas por el Directorio

MADRID, 8. — El Directorio ha suspendido y, en seguida, separado definitivamente, a 595 jueces municipales, o sea, el 10 por ciento del total de los magistrados de esa categoría, por abusar de sus funciones.—(International).

La polémica sobre las causas de la guerra del Pacífico

MADRID 8. — El periódico "El Sol", lamenta la polémica que mantiene el articulista del diario "El Liberal", con el representante de Bolivia, acerca de la apreciación de causas de la guerra del Pacífico.

El citado diario considera inoportuna la polémica y afirma que el articulista no habla representando la prensa española.

Recomienda, además, a los hispano-americanistas, gran imparcialidad y tacto en las discusiones que puedan afectar a los pueblos hispano-americanos. — (U. P.)

VIAJE DE TURISMO

A BUENOS AIRES

Gran entusiasmo ha causado en nuestras familias el anuncio del Viaje de Turismo a Buenos Aires, organizado por el Expreso Villalonga, con motivo de la llegada de S. A. R. el Príncipe de Gales. Son muchas ya las familias de nuestra sociedad que se han apresurado a inscribirse.

Para esta excursión el Expreso Villalonga, ha obtenido una gran rebaja en los pasajes de los ferrocarriles transandinos.

También se ha conseguido rebajas especiales en los principales hoteles de Buenos Aires.

Mediante un pequeño suplemento, el Expreso Villalonga correrá con los demás gastos que demande la excursión, incluso diez días de hotel en Buenos Aires.

Hacemos notar que el número de turistas será limitado y las inscripciones están próximas a cerrarse.

ESTADOS UNIDOS

HERNAN VELARDE VISITA AL GENERAL PERSHING

LA COMISION PLEBISCITARIA PARTIRA DE WASHINGTON EL 17

WASHINGTON, 8. — El Embajador Velarde visitó al general Pershing, jefe de la comisión plebiscitaria de Tacna y Arica, conferenciando sobre dicho asunto.—(U. P.)

WASHINGTON, 8. — Se ha anunciado que el general Pershing y los miembros norteamericanos de la comisión designada por Mr. Coolidge para presidir el plebiscito de Washington de Tacna y Arica, saldrán de Washington en la tarde del 17 de este mes, para dirigirse a Kew West a bordo del crucero "Rochester", en viaje a Arica.

El general Pershing rehusó hacer comentarios acerca de la visita que le hizo el Embajador peruano señor Velarde.—(U. P.)

La Cruz Roja Americana destina 100,000 dólares

PARA AUXILIAR A LAS VICTIMAS DE MANIZALES

WASHINGTON, 8. — La Cruz Roja americana ha destinado cien dólares para auxiliar a las víctimas de Manizales, Bogotá.

Tal gesto fué recomendado por el Ministro americano, quien telegrafió que la ciudad había quedado prácticamente destruída.—(U. P.)

La base de la defensa de Mr. Scopes

DAYTON (Tennesee),8—Mr. John R. Neal, jefe de la defensa de Mr. Scopes, en el juicio que se le sigue a éste por enseñar teoría de la evolución, contestando el informe del acusador, Mr. Bryan, dijo que la inconstitucionalidad sería la principal defensa en el litigio.

Mr. Bryan anunció que William Junior contribuirá a la prosecución de la causa.—(U. P.)

Los colombianos residentes en Nueva York envían socorros a Manizales

NUEVA YORK 8.—Los colombianos residentes en Nueva York han iniciado un Comité de Socorros para ayudar a los damnificados del incendio de la ciudad de Manizales. Una sola persona ha obsequiado a este Comité la suma de 1,000 dólares.—(U. P.)

LA ENSEÑANZA DE LA TEORIA DE LA EVOLUCION

DAYTON, 8.— La enmienda de la constitución, prohibiendo la enseñanza de la teoría de la evolución, en todas las escuelas de los Estados Unidos, es el objetivo fundamental de los extremistas fundamentalistas que participan en el juicio de Dayton, contra el profesor Scopes.

Bryan, durante uno de sus discursos insinuó que en caso de que el fallo les fuera contrario, haría una campaña al través de todos los estados para obtener que la ley contra la teoría de la evolución fuese aceptada y aún en caso de que allí también se considerase inconstitucional la ley, haría un llamado al pueblo. —(U. P.)

No se establecerá diferencias entre las deudas de antes o después de la paz

WASHINGTON, 8.— Se anuncia oficialmente que los Estados Unidos no harán difirencia entre las deudas europeas, ya sean ellas contraídas antes o después de la firma del Tratado de Paz.— (International).

WASHINGTON, 8.— **Mr. Minor Keith, de los Ferrocarriles Internacionales de Centro América**, facilitó en préstamo a la Exposición Permanente de la Unión Panamericana, la Copa-trofeo de oro y plata, avaluada en 50,000 dólares, que fué obsequiada hace 50 años al constructor americano Mr. Henry Meigs.— (U. P.)

DECLARACIONES DEL SR. VELARDE

WASHINGTON 8. — El Embajador Velarde declaró que había discutido, en su conferencia, con el general Pershing, acerca de detalles sobre los procedimientos que se seguirán en el plebiscito de Tacna y Arica, pero rehusó hacer mayores comentarios. — (U. P.)

Los derechos por visación de pasaportes de los inmigrantes

WASHINGTON, 8.— El Departamento de Estado ha anunciado que los Estados Unidos se han puesto de acuerdo con Guatemala, Honduras, Costa Rica, Panamá, Suecia y Suiza para abolir el cobro de derechos para la visación de los pasaportes de inmigrantes.

En la actualidad los derechos para España son de diez pesetas. — (Internacional).

Trágico fallecimiento de una baronesa

SE CAE DESDE UNA VENTANA DEL 7.o PISO DEL HOTEL EN QUE SE ALOJABA

NUEVA YORK, 8.—En las primeras horas de la madrugada de hoy falleció trágicamente la baronesa Zur, que se cayó desde una ventana del sétimo piso del Hotel Ritz Carlton.

Según conclusión del coroner, la muerte fué debida a un accidente.

La baronesa, de soltera Helen Carruthers, era hija del dueño de una lavandería de San Antonio, Texas, tenía 28 años de edad y era casada con un diplomático holandés designado para desempeñar un cargo en la isla de Java.

La baronesa tenía la intención de embarcarse a bordo del "Berengeria", en viaje a Inglaterra, antes de dirigirse a Java.

Después de una fiesta de despedida en su departamento, situado en el sétimo piso del hotel, la baronesa, quejándose del excesivo calor, se retiró a su dormitorio. Poco después, los huéspedes oyeron un golpe sordo y encontraron el cadáver de la señora en el jardín japonés, al que había caído desde la ventana.—(International).

El calor mata a tres personas en Nueva York

NUEVA YORK, 8.—Debido al excesivo calor, fallecieron hoy tres personas y otras doce sufrieron fatigas en esta ciudad.—(International).

Posible candidato a la Presidencia de la República

DAYTON (Tennesee), 8.— La declaración hecha por Mr. Bryan, el acusador de Mr. Scopes, de que en caso de ser declarada inconstitucional la ley anti-evolucionista, la llevaría a la consideración del pueblo, ha sido tomada como una indicación de que Mr. Bryan mira hacia la Presidencia de la República para el período que se iniciará en 1928.

Muchos hacen reparos a la actitud de Mr. Bryan.— (U. P.)

BRASIL

Se prohibe la inmigración de negros

RIO DE JANEIRO, 8.— El informe de la Comisión de la Cámara de Diputados apoya el proyecto de Fidelis Reys, que prohibe la inmigración de negros; pero permitiendo la entrada de japoneses, elogiando su sobriedad, y capacidad para el trabajo.

Afirma el informe, que los japoneses produjeron en el Estado de Sao Paulo, en 1923, más de 59,000 contos.— (U. P.)

LA COMISION A LOS CORREDORES DE LETRAS DE LA BOLSA

FUE TRATADA AYER EN LA REUNION DE TODOS LOS GERENTES DE BANCOS

En la tarde de ayer se efectuó en la oficina de la Gerencia del Banco de Chile una reunión de todos los Gerentes de los Bancos de la capital con el objeto de ocuparse de la comisión que corresponde a los corredores de letras de la Bolsa.

Los acuerdos tomados en esta reunión no estaban redactados y por cuyo motivo no fueron entregados para su publicación, pero según se nos manifestó, serían firmados en el día de hoy por los respectivos Gerentes.

CURE RAPIDAMENTE SU GRIPPE

Y EVITE LA GRIPPE CON EL SUERO ANTIGRIPPAL Y LA VACUNA CONTRA LA GRIPPE DEL FAMOSO INSTITUTO DE DRESDEN "SACHSISCHES SERUMVERK"

Hay: Diagón, Vacigona y Abijón contra gonorreas y artritis; Hypertherman para adelgazar; Leche-Xifal contra epilepsia, parálisis y nervios; Estafilosan contra furúnculos, espinillas y piorrea; Estreptosan contra erisipela y fiebre puerperal; Trophil contra anemia y debilidad; Tuberculina Ponndorf A y B contra tuberculosis; Abijón contra inflamaciones del hígado, ojos y articulaciones; Piocianasa contra piorrea y catarros vaginales; Vacineurina, Abijón contra reumatismo, neuralgias y nervios; Metaluin y Bismocutan contra sífilis; Normosal contra pérdidas de sangre; Abijón contra hemorragias. **Vacunas y sueros** contra: gangrena, tos convulsiva, difteria, disentería, fiebre puerperal, escarlatina, erisipela, gonorrea, meningitis, neumonía, grippe; tétano; fiebre tifoidea; epilepsia; para enflaquecer; para engordar, etc., y tuberculina A y B del Dr. Ponndorf contra la tuberculosis (nuevo método de resultado seguro).

Usted sanará seguramente de sus enfermedades empleando los productos del **Sachsisches Serumwerk de Dresden**. Cuando se encuentre aburrido con otros productos, use los de **Dresden** que lo **curarán**.

PIDALOS EN TODAS LAS BUENAS BOTICAS DEL PAIS.
Casa M. H. DUPONT, Bandera 374.— Cas. 3634.— Tel. 3041

Se ofrece la cartera de Agricultura al Dr. Rodolfo Miranda

RIO DE JANEIRO, 8.— Se asegura que se ha ofrecido la cartera de Agricultura, al doctor Rodolfo Miranda, actualmente en París. —

El temporal en Río Janeiro

RIO DE JANEIRO, 8.— Apesar de haber amainado el temporal, se derribaron 600 metros de la Avenida Atlántica.— (U. P.)

RIO JANEIRO, 8. — **Los Ministros de Guerra y Aviación e Interior** visitaron los arsenales de Guerra, para asistir al experimento del nuevo tipo de receptor de fortalezas que tienen estaciones radiotelegráficas.—(U. P.)

Fallece el secretario del Ministerio de Relaciones

RIO JANEIRO, 8. — Falleció don Luis Leopoldo Fernández Pinheiro, secretario General del Ministerio de Relaciones. — (U. P.)

ARGENTINA

EL DERRUMBE DEL RESTAURANT "EL TROPEZON"

BUENOS AIRES, 8.— Los Bomberos y la Policía activan la remoción de los escombros del restaurant "El Tropezón".

Hasta ahora no se han encontrado cadáveres, creyéndose que no hay muertos; solamente diez heridos, en su mayoría leves.

La noticia ha causado sensación en la ciudad.

En el momento del derrumbe, en el edificio se encontraban más de cien personas, que en su mayoría huyeron, otros se refugiaron en la cocina, que no se derrumbó.

Momentos antes del accidente, un vigilante llamó la atención al dueño del establecimiento, acerca de una grieta de grandes proporciones que se veía desde la calle y que aumentaba constantemente. A esta advertencia no se le dió importancia.

Todas las personas que se hallaban en los edificios cercanos, huyeron a las calles, creyendo que se trataba de algún terremoto.— (U. P.)

El conflicto con el Vaticano

BUENOS AIRES 8. — A pesar que en la Cancillería se guarda reserva, respecto al asunto con el Vaticano, se asegura que a fines del mes se solucionará definitivamente el conflicto. — (U. P.)

BUENOS AIRES 8. — **Las fuerzas de bomberos continuaron hoy la remoción de los escombros del derrumbe del Restaurant "El Tropezón".** No se han encontrado más víctimas. —**Especial.**

CANIBALES EN ESPAÑA

MADRID 8. — Rodaban por Murcia una tribu de numerosos gitanos, que celebraban un bautismo, bebiéndose en abundancia.

Uno propuso despedazar, y comerse al recién nacido, lo que fué aprobado por algunos.

Llegóse a arrebatar el niño de los brazos de su madre.

El padre lo rescató, blandiendo su navaja, resultando varios heridos de suma gravedad —(U. P.)

CONVENIO DE LIMITES CON BOLIVIA

BUENOS AIRES 8. — El Gobierno argentino ha autorizado al Ministro en Bolivia para que firme un convenio de límites entre los dos países, poniendo fin a las viejas cuestiones suscitadas sobre la interpretación del tratado de 1889.

El convenio se firmará mañana como homenaje de Argentina con motivo del aniversario patrio. Según este convenio, Yaquiba pasa a poder de Bolivia. En cambio Argentina se beficia en varios puntos de la línea limítrofe. — **Especial.**

La celebración del aniversario patrio

BUENOS AIRES 8. — Se realizan con mucho éxito las fiestas del aniversario patrio. La Liga Patriótica Argentina organizó un desfile obrero que recorrió la Avenida Mayo para llegar hasta la plaza del mismo nombre, en donde se cantó el himno nacional.

En la Casa de Gobierno se efectuó el banquete oficial que el Presidente de la República ofreció al Cuerpo Diplomático extranjero.

Llegaron los barcos brasileños "Barroso", y uruguayo "Uruguay", para participar en los actos conmemorativos. — **(Especial).**

BUENOS AIRES 8 — Mañana tendrá lugar un Te Deum en la Catedral, después del cual el Presidente y su comitiva presenciarán desde los balcones de la Casa de Gobierno un desfile de diez mil hombres de ejército y de la armada al mando del general Brocquen. Terminado el desfile, tendrá lugar una recepción.

En la noche habrá una función de gala en el Teatro Colón. —**Especial.**

COMPOSTURAS de
Bandera 139
Teléfono-Ing. 4699

Libertados
de toda clase de tormentos y noches de insomnio se ven aquellos que usan a tiempo las
Tabletas "Bayer" de Helmitol.
No hay enfermedades que produzcan molestias tan pertinaces como las del aparato urinario (catarro de la vejiga, prostatitis, cistitis, fosfaturia). Si no se atienden y combaten estas enfermedades en sus principios se originan dolencias crónicas graves que amargan la existencia durante la vejez.
Fíjese bien en el nombre "Helmitol" y en la Cruz-Bayer.
Todos los productos legítimos "BAYER" llevan un se llo de garantía de color amarillo. Rechácense todos aque llos productos que no tengan este requisito.

Dificultades para la realización del Te-Deum de hoy

BUENOS AIRES 8.—A consecuencia del entredicho existente entre el Gobierno y el Vaticano, en vista del no reconocimiento de los vicarios generales Devoto y Fassolino, designados directamente por el Administrador Apostólico, sin intervención del Cabildo, ni la aprobación del Ejecutivo, se hacía difícil la realización del Te Deum en la Catedral en celebración del aniversario patrio.

Para evitar esta situación molesta se ha convenido en que el Dean de la Catedral, Pbdo. Ezcurra, represente a la Curia Metropolitana. El recibirá al Presidente, Ministros y Cuerpo Diplomático que asistirán al Te Deum.—(U. P.)

LA GRAN CAMPAÑA DE HIGIENE BUCAL

AUSPICIADA POR EL MINISTERIO DE HIGIENE Y PREVISION SOCIAL

EL PROGRAMA

Mañana Viernes se realizará en la capital una nueva campaña de higiene pública auspiciada por el Ministerio de Higiene y Previsión Social, que en esta ocasión se referirá especialmente a la higiene bucal, obra en que participará el Centro de Dentística.

Antes de partir al Norte el Ministro de Higiene y Previsión Social, doctor don José S. Salas, dejó bosquejado el programa para la campaña de higiene bucal y han estado encargados de su realización los Sub-secretarios del Ministerio, señores Oscar Alvarez y doctor Pedro Lautaro Ferrer con la cooperación del personal de ese Departamento de Estado.

La campaña de higiene bucal se realizará como un homenaje a la memoria de los héroes de La Concepción y también hacia las instituciones armadas, que colaboran en esta importante obra de higiene pública.

El personal del Ministerio ha tenido que desarrollar en estos últimos días una activa labor para llevar a cabo esta campaña.

Se ha dispuesto una serie de premios para las casas de obreros que se presenten en mejores condiciones de higiene y también para las construcciones baratas y en general, estímulos para que el pueblo comprenda la necesidad de la higiene.

El programa oficial elaborado por el Ministerio y cuyo texto damos dentro de esta información, será puesto en conocimiento del Presidente de la República en el día de hoy. El Primer Mandatario de la Nación se encuentra complacido de esta nueva obra que realiza el Ministerio de Higiene y al efecto ha ofrecido todo su concurso.

Las fiestas se realizarán mañana y se continuarán el Domingo con una serie de conferencias sanitarias en diversos puntos de la ciudad.

INAUGURACION DE SALAS - CUNA

En la mañana, una comisión que según se nos ha informado, estará formada por el Director de Sanidad, los Subsecretarios del Ministerio, el Director del Trabajo y la Inspectora del Trabajo Femenino, señorita Elena Caffarena y otros, visitarán las salas-cuna que se han instalado en el último tiempo y que llegan más o menos a 30.

A las 11 de la mañana se procederá a la inauguración de la sala-cuna modelo que ha instalado el Laboratorio Chile para sus operarias; en seguida a la inauguración de cinco salas-cuna más.

Con ocasión de esta visita se hará entrega a cada operaria de las fábricas visitadas de la "cartilla para las madres" y en cada sala-cuna se colocará el texto de la Ley de Protección a la Maternidad Obrera.

EXPOSICION DE CERAS

A las 10 A. M. se inaugurará la exposición pública de las figuras de cera sobre las enfermedades de trascendencia social que posee la Sección Experimental del Ejército.

Esta exposición estará ubicada en Avenida Matta, entre A. Prat y Chiloé.

El Domingo próximo esta exposición se instalará en la Plazuela Argentina para ser llevada en los días siguientes a otros sectores de la capital.

LA CONCENTRACION DE SCOUTS Y LOS ACTOS EN LOS COLEGIOS

A las 10 A. M. de mañana se efectuará en la Avenida Matta, entre las calles de San Diego y Arturo Prat, una gran concentración de todos los scouts de la capital, donde harán la jura a la bandera.

En seguida se les repartirá botiquines portátiles especiales obsequiados por el Ministerio de Higiene, con lo que se formará la Decuria Sanitaria, llevando sus miembros un distintivo especial.

Por indicación del Ministerio, los rectores de los diversos establecimientos educacionales de la capital organizarán en sus respectivos colegios conferencias. Estas se iniciarán en el día de hoy con programas literarios a cargo de los mismos alumnos.

LA INAUGURACION DEL ESTADIO DE LA ESCUELA DE ARTES

A las 4 de la tarde se efectuará la inauguración del Estadio de la Escuela de Artes y Oficios, acto al que concurrirán distinguidas personalidades. La dirección del establecimiento ha preparado un programa especial de festejos con este motivo. Se desarrollará un campeonato atlético en que participarán, además de los alumnos, los de la Escuela Normal "José A. Núñez". El Ministerio de Higiene obsequiará un trofeo especial para ser disputado en esta oportunidad.

INAUGURACION DE ESCUELAS NOCTURNAS.

Se hará también la inauguración de varias escuelas nocturnas y en otras se iniciarán los ciclos de conferencias que estarán a cargo del Centro de Estudiantes de Medicina y de algunos profesionales.

Entre las escuelas nocturnas que se inaugurarán figuran la de los tranviarios de la Sección Victoria, y la de la Unión Gremial de Fundidores, para cuyo efecto el Ministerio ha solicitado a la Dirección General de Educación Primaria facilite a dichas escuelas del material y mobiliario necesarios para su funcionamiento.

EL SERVICIO MEDICO DOMICILIARIO DE LA UNVERSDAD LASTARRIA

En la noche del Viernes se efectuará la inauguración del servicio médico domiciliario que establecerá en la capital la Universidad Popular Lastarria y al efecto se dará a este acto toda solemnidad.

El nuevo servicio estará a cargo de distinguidos facultativos y de alumnos de la Escuela de Medicina.

LAS CONFERENCIAS SOBRE HIGIENE BUCAL

El Centro de Dentística ha preparado una serie de conferencias sobre higiene bucal que están a cargo de los alumnos y de otras personalidades especialistas en el ramo y que se darán gratuitamente en los diversos locales obreros.

Damos a continuación algunos de estos puntos:

Centro Arturo Prat, San Francisco 608.

Liga de Arrendatarios, Tenderini 157.

Sociedad Artesanos La Unión, Riquelme 843.

Universidad Popular Lastarria, local Universidad de Chile.

Consejo Tranviario, N.o 2, Sección Victoria, Victoria 917.

Local I. W. W., Nataniel 1057.

Escuela Nocturna Jorge Schneider, San Miguel 20.

Local de Ferroviarios, Basoñán 542.

Liga de Arrendatarios, 3.a Comuna, (Sección Tabacaleros), Maipú 830.

Consejo Tranviarios, Martínez de Roza 2408.

Federación de Chauffeurs, Bandera 839.

Federación Obrera, Río Janeiro 465.

Sección Vidrieros, Nataniel 2024.

Centro El Despertar, Matucana, esquina Rosas.

Las demás sociedades pueden enviar sus direcciones precisas y las horas más convenientes para llevar a cabo la conferencia al presidente del Centro de Dentística, señor Alonso Warnken, Escuela Dental, Teléfono 4620 o pasar por el Ministerio de Higiene, de 6 a 7.30 de la tarde.

LA INAUGURACION DE POLICLINICOS

También iniciará la inauguración de policlínicos, entre ellos los que ha instalado la Brigada de Higiene de la División de Higiene Social. En la semana próxima continuará esta inauguración de policlínicos entre ellos el del Centro de Estudiantes de Medicina que con la cooperación del Ministro aumentará su ra dio de acción y establecerá un ser vicio íntegro de atención médica pa ra las familias modestas y los me nesterosos del barrio Independenci

SE OBSEQUIARAN TUBOS D PASTA DENTIFRICAS

El llamado del Ministerio de H giene al comercio ha tenido simpá tico éxito y así se han recibido co municaciones de la Casa Ipana qu obsequiará pasta de su fabricació igual temperamento han adoptado l Casa Kolynos y Daube, esta últim dará además cepillos de dientes polvos dentífricos en abundancia.

Se nos ha informado que toda las casas comerciales de producto dentífricos enviarán su adhesión a Ministerio. El Viernes próximo s efectuará en los centros obreros l repartición de tubos con pasta dentífrica.

LAS CONFERENCIAS DEL PROXI MO DOMINGO

Para el próximo Domingo, el Ministerio de Higiene organiza una s rie de conferencias públicas que realizarán en los principales tea tros de la localidad, a las 10 de l mañana.

Estas conferencias serán en o teatros Esmeralda, O'Higgins y Se tiembre, cuya empresa ha facilita do siempre sus locales para esto actos de educación pública.

LA PARTICIPACION DE LAS BAN DAS DE LA GUARNICION

Se ha dispuesto la concurrenci de las diferentes bandas de la guar nición a los actos que se realicen e Viernes próximo con motivo de l campaña de Higiene Bucal a fin d dar mayor solemnidad a cada uno d ellos.

A los Boy-Scouts

Se nos pide informar que:

1. Todas las brigadas deberán en contrarse el 10 del presente a la 9 1|2 A. M. en Avenida Matta e tre Arturo Prat y Chiloé (Plaza d juegos infantiles) a fin de escu char una conferencia sobre higien bucal y en donde más tarde se ha rá el obsequio en referencia.
2. Asistencia obligatoria.
3. Uniforme sin equipo con bác los y gallardetes.
4. El señor Vice-presidente d Directorio provincial coronel do Víctor Figueroa se ha designad para el discurso de agradecimient
5. El Dr. Gmo. Morales Beltram médico del Directorio Provincial hará ver la importancia del curs de sanidad en las brigadas y bos quejará la organizción de las de curias sanitarias.

EL PROGRAMA OFICIAL

9 A. M.—Exposición de cera en la Avenida Matta entre Prat y Chiloé.

10 A. M.—Gran concentración del Cuerpo de Boy-Scouts de la capital en la Avenida Matta, con asistencia de las autoridades locales, funcionarios del Ministerio de Higiene y Previsión Social, representantes del Ejército y otras altas personalidades. El Ministerio obsequiará a cada Brigada de Botiquines portátiles, organizándose, por primera vez las decurias sanitarias. Cada scout de esta decuria llevará en el brazo la insignia de la Cruz Roja.

11 A. M.—Visita a las tres habitaciones obreras, de distintos barrios, que han sido consideradas como modelos. El Ministerio premiará a las que estén en mejor pie de higiene, colocando en sus puertas una placa conmemorativa con la siguiente leyenda: "El Ministerio de Higiene a esta casa declarada modelo". Además, se obsequiará un amoblado a la familia obrera que tenga su hogar mejor presentado.

2 P. M.—Inauguración de las siguientes salas-cunas: Laboratorio Chile, Gath y Chaves, American Shoe Factory, Justiniano y otras. Se hará un pequeño obsequio a la obrera que mejor se haya acogido a los beneficios de la ley de protección a la maternidad obrera, en lo que concierne a las salas-cunas.

4 P. M.—Se inaugurará el estadio de la Escuela de Artes y Oficios. Habrá un campeonato entre los alumnos de dicho establecimiento y alumnos de la Escuela Normal, quienes se disputarán un premio que otorgará el Ministerio al equipo vencedor.

6 P. M.—Inauguración de una serie de policlínicos modelos ubicados en los barrios de mayor población obrera, que estarán a cargo de reconocidos especialistas, funcionarios del Ministerio de Higiene. Estos policlínicos tendrán la particularidad de atender a la prevención de las enfermedades sociales y a un enérgico y detallado tratamiento.

En la noche se iniciarán los preliminares de la Cruzada de Higiene Bucal en 30 centros obreros. En estos centros se repartirán cinco mil tubos de pasta dentífrica obsequiados galantemente por las casas Ipana, Kolynos y Daube; esta última obsequiará además cepillos de dientes.

9 P. M.—Se inaugurará el servicio médico domiciliario de la Universidad Popular Lastarria.

l juramento a la bandera de los regimientos se efectuará en paseos públicos, a las 10.30 A. M.

EL SOLEMNE HOMENAJE A LOS HEROES DE LA CONCEPCION

A LA BENDICION DEL ESTANDARTE DE LA ESCUELA POLICIAL CONCURRIRA EL PRESIDENTE DE LA REPUBLICA, MINISTROS DEL INTERIOR Y DE GUERRA Y OTRAS PERSONALIDADES

EN EL MONUMENTO "A LOS HEROES" SE CUBRIRA GUARDIA DE HONOR ESPECIAL. — EL PROGRAMA DE MAÑANA VIERNES

n la mañana de hoy, dando cum- miento a la orden impartida por Comandancia General de Armas, verificará en los paseos públicos esta capital, en forma solemne, Jura a la Bandera Nacional.

n años anteriores, esta fiesta, es de un carácter eminentemen- patriótico, se había efectuado en cuarteles con libre acceso para público; pero la Inspección Gene- del Ejército, penetrada de la rme importancia que tiene seme- te acto, ha resuelto que ella sea senciada por el mayor número personas que sea posible.

or otra parte, este acto, rodeado toda la solemnidad que le es acterística, sirve de honda ense- za y con[illegible] el espíritu patrio. os colegios, instituciones milita- patrióticas, etc., asimismo se ontan para celebrar el día del rcito y Armada, que lo es, al mo tiempo, el aniversario del nbate de La Concepción, con di- sas festividades que se celebra- en sus respectivos locales.

NDE JURARAN A LA BANDERA LOS CONSCRIPTOS

omo hemos dicho, la Comandan- General de Armas ha dispuesto la ceremonia patriótica de hoy verifique en los siguientes pa- s públicos, a las 10.30 de la ma- a:

egimiento Buin, Plazuela de la oleta.

egimiento Tucapel, Parque Fo- tal, al oriente de la Fuente Ale- na.

egimiento Pudeto, frente al Mo- nento de los Héroes de La Con- ción.

egimiento Tacna, Plaza Ercilla.

rupo Artillería a Caballo y Com- ñía de Tren N.o 3, Avenida Matta re San Diego y Santa Rosa.

egimiento Telégrafos: Parque Fo tal, frente al Palacio de Bellas es.

egimiento Cazadores, Plazuela uña Mackenna.

n caso de lluvia, esta ceremonia efectuará en los respectivos cuar- es.

CUBRIRA GUARDIA EN EL NUMENTO A LA CONCEPCION

omo un homenaje a los héroes Combate de La Concepción, se dispuesto que desde la misma ho- en que principió aquel combate ta que terminó, soldados de los imientos Buin y Pudeto cubran ardia alrededor de aquel monu- nto.

l monumento será adornado por escuelas e instituciones patrió- as, con banderas y guirnaldas de res.

HOMENAJE DEL SOLDADO A LOS HEROES

erá un acto por demás signifi- ivo, la concurrencia de todas las pas de esta capital, de los cons- ptos que recién han ingresado a cuarteles, al monumento a Los roes de La Concepción, a depo- ar una corona de flores como un menaje patriótico a la memoria aquellos oficiales y soldados que nbatieron valientemente en las cercanías del Alto Perú, durante dos días, hasta rendir sus vidas.

Este ceremonia será uno de los actos más significativos de las fiestas que se realizarán hoy, pues constituirá el homenaje del soldado al oficial y a sus camaradas de armas.

COMO RENDIRAN ESTE HOMENAJE LAS TROPAS

La orden dictada por la Comandancia General de Armas, dispone que las tropas concurran al Monumento de los Héroes de La Concepción, en el siguiente orden:

a) Una compañía sin armas de la Escuela Militar y la banda de músicos del Regimiento Carabineros;

b) Una compañía sin armas de cada uno de los regimientos Buin, Tucapel y Pudeto, con sus respectivas bandas de músicos;

c) Una compañía sin armas del regimiento Telégrafos, con la banda de músicos;

d) Una batería a pie, sin material y sin armas, del regimiento Tacna, con su banda de músicos;

e) Una batería a pie, sin material y sin armas, del Grupo Artillería a Caballo N.º 2;

f) Un escuadrón desmontado y sin armas del regimiento de caballería Cazadores, con su banda de músicos.

Terminada esta ceremonia, las unidades se retirarán del Monumento tocando la Canción de Yungay, hasta enfrentar las estatuas de San Martín y O'Higgins.

LA CONCURRENCIA DE LAS SOCIEDADES

A todos los actos de la Jura a la Bandera, como también al acto patriótico de la colocación de coronas en el Monumento a los Héroes, concurrirán las sociedades Liga Patriótica Militar, Oficiales Retirados del Ejército y Armada, Sub-Oficiales Retirados, Boy-Scouts, etc.

LAS ESCUELAS PUBLICAS

Las escuelas públicas, en sus respectivos locales, según disposición del Director General de Educación Primaria, darán a conocer al alumnado, por intermedio de sus profesores, el significado que tiene la fecha que hoy se conmemora.

En los establecimientos de instrucción secundaria, también los profesores, al empezar sus clases, darán a los alumnos una breve conferencia sobre el aniversario del hecho de armas que se conmemora.

CIRCULO DE OFICIALES RETIRADOS Y LIGA PATRIOTICA MILITAR

Esta institución concurrirá a la Jura de la Bandera del Regimiento Pudeto, para cuyo objeto sus socios deberán estar en el Club a las 10 de la mañana.

En cuanto al almuerzo que se había anunciado, ha sido postergado hasta mañana a las 12.30 P. M.

BENDICION DEL ESTANDARTE DE LA ESCUELA POLICIAL

Hoy a las 3.30 P. M. se llevará a efecto en la elipse del Parque Cousiño, la bendición del estandarte de la Escuela Policial, obsequiado por el Director General de Policías, don Julio Bustamante.

Servirán de padrinos en esta ceremonia, el Excmo. señor Presidente de la República, don Arturo Alessandri; el Presidente de la Corte Suprema, don Braulio Moreno; los señores Ministros de lo Interior y de Guerra, el señor Intendente de la provincia, el Presidente de la Corte de Apelaciones, el señor Intendente Municipal, el señor Director y el señor Sub-Director General de Policías.

EN LA ESCUELA SALVADOR SANFUENTES

En el local de este establecimiento, Catedral 3250, se llevará a cabo hoy, a las 10 A. M., una sencilla ceremonia para conmemorar el combate de La Concepción.

Un profesor dictará la conferencia respectiva y después se desarrollará un interesante programa literario musical.

Terminará la fiesta en esta escuela con una presentación de la Brigada de Boy Scouts, jurando los boys, fidelidad y respeto a la bandera.

EN LA ESCUELA ANEXA A LA NORMAL N.o 3

En este establecimiento se celebrará el aniversario de La Concepción, con un interesante programa literario musical, a cuya fiesta han sido invitadas las familias del alumnado.

EN LA SECCION DE SEGURIDAD

El Jefe de la Oficina Archivo de la Sección de Seguridad, señor Arturo Ossandón, dictará hoy al personal, a las 9.30 A. M., una conferencia relacionada con el hecho de armas que se celebra.

Las festividades de mañana Viernes

EN LA ESCUELA MILITAR

Mañana Viernes se verificará en la Escuela Militar la ceremonia de la Jura a la Bandera que efectuarán los cadetes en presencia de S. E. el Presidente de la República, y de los veteranos del 79.

El programa para este solemne acto patriótico será más o menos el siguiente:

En la mañana de ese día se izará la Bandera ante toda la Escuela.

A las 10.30 A. M., la Escuela formada de parada, recibirá a los veteranos del 79, los que concurrirán a este acto formados, con su estandarte y ostentando las medallas e insignias.

Un alférez, dará la bienvenida a veteranos, a nombre de sus camaradas.

A continuación se sacará la Bandera con el ceremonial de costumbre para estos casos, y a la llegada de S. E. el Presidente de la República, la Escuela le rendirá los honores de ordenanza.

Ante S. E., los veteranos y altos jefes que concurrirán, los cadetes prestarán el juramento a la bandera de acuerdo con las disposiciones dictadas para todas las unidades de la República, con este fin.

Terminado el juramento, se procederá a la repartición de medallas por años de servicio al personal de Sub-Oficiales y tropa del Establecimiento.

Se terminará el acto con un desfile de los cadetes y tropa de nuestro Colegio militar, ante S. E. y veteranos.

Para la tarde se han repartido numerosas invitaciones, pues, a las 6 P. M. la Escuela ofrecerá una matinée a las familias de los cadetes y oficiales del Ejército y Armada.

DIVERSAS CITACIONES

La Sociedad Inválidos del 79 ha invitado a sus miembros a la Jura de la Bandera en la Escuela Militar. La hora de la reunión es a las 9 A. M. La puntualidad es encarecida.

—La Brigada de Boy Scouts Olea ha citado a los scouts para mañana a las 9 A. M., con uniforme y sin mochila.

El objeto de esta citación es concurrir a recibir un bolsón sanitario que se regalará a la Brigada.

—La Sociedad Joaquín Pinto Concha cita a sus socios para hoy, a las 3 de la tarde, con el objeto de concurrir a la bendición del estandarte de la Escuela Policial.

—La Federación de Sub-Oficiales retirados celebrará el aniversario con una fiesta el Sábado en su local social, San Francisco 310.

CONFERENCIA SOBRE LA CONCEPCION

Mañana Viernes, a las 5 P. M. se llevará a cabo en el Teatro Donn, la tercera conferencia de extensión cultural que por orden de la Visitación viene dando el magisterio.

Esta conferencia versará sobre el Combate de La Concepción y estará a cargo de la señorita Ester Rojas.

En Valparaíso

LA JURA DE LA BANDERA EN LA GUARNICION MILITAR

Durante el día de hoy se verificará en los regimientos de la guarnición de este puerto la jura de la bandera que ha sido establecida en esta fecha por el Supremo Gobierno para conmemorar el aniversario del Combate de la Concepción.

Con especial realce se dará principio al programa confeccionado para conmemorar esta efeméride a las 9 de la mañana en el Regimiento Coraceros y a las dos de la tarde, e miento Maipo.

En ambos regimientos efectuarse la Jura y con trativas acerca del com Concepción que algunos rán a los conscriptos to una recepción que ofrece a distinguidas puerto y de Viña del Ma

Para solaz de los nuev y de la tropa se han or resantes torneos atlétic

EL JURAMENTO DE LOS CONSCRIPTOS

La Ordenanza Militar dispone que el soldado, al prestar el juramento a la Bandera Nacional, debe atenerse a la siguiente fórmula:

"YO, CONSCRIPTO N. N., JURO POR DIOS Y POR ESTA SANTA BANDERA, SERVIR A MI PATRIA, YA SEA EN MAR O EN TIERRA, HASTA PERDER LA VIDA; CUMPLIR MIS OBLIGACIONES MILITARES Y OBEDECER LAS ORDENES DE MIS SUPERIORES CON LA PRONTITUD EXIGIDA POR LA ORDENANZA".

Los feriados de ho ñana

De conformidad al de el año último por el M Guerra, el día de hoy e para todas las instituci y reparticiones dependie Departamento.

Tanto los establecimi trucción secundaria, co rios, tendrán feriado ma en conmemoración del an Combate de La Concepció

LA BENDICION ESTANDARTE REGIMIENTO E TERIO RAMI

EL DIRECTOR DE " CION" NO PODRA A LA CEREMONI

Tanto el Comandan miento Eleuterio Ramír nición en Temuco com Alcalde de aquella ciud solicitado del Director ción" y señora esposa, q de padrinos en la bendi tandarte de aquella u tar, acto que se verif

El señor Carlos Dávi ra, han enviado a los rios antes nombrados, tes telegramas de exc poder asistir a esa cer

"Señor Comandante, Je ciales del Regimiento Ramírez.— Temuco.

Con profundo agr hemos aceptado mi e el honor que la genti tedes ha querido dis designarnos padrinos darte que el pueblo entrega mañana al Eleuterio Ramírez. Mu tamos no poder corre nuestra presencia a la vitación de Ustedes, pe corazón nos asociamos lemne en que un pueb patriota entregará e uno de los más distin juntos de la oficialid tro Ejército un embl tradición de gloria y ra el porvenir.— (Fd Dávila."

"Señor don Oscar Primer Alcalde.— Te

Con vivo sentimie mos privados mi esp placer de concurrir nía en que el pueblo que ese Municipio ta representa, obsequiar darte al Regimiento E mírez. Era nuestro haber correspondido presencia a la gent de usted y solo en fue tancias que no está e no modificar, debem a nuestro propósito d sar personalmente a Temuco nuestro prof cimiento por la hon hacen con designarn de la insignia de las gl vo Regimiento.— (F Dávila".

atentamente a Ud. S. — J. Infante, Ad General."

$1.60 cajetilla
HABANOS EXTRAFINOS
Cigarrillos CABAÑAS

A SITUACION DE LOS CONTRIBUYENTES ANTE LAS LEYES ULTIMAMENTE DICTADAS

ECLARACIONES DEL SUB-DIRECTOR DE IMPUESTOS INTERNOS, DON VICTOR MANUEL ZAÑARTU

"La Nación" publicó en su edi- n de ayer un editorial relacio- do con las diversas leyes de im- estos y la simplificación de nues- o régimen tributario.

En este editorial se manifestó e debido a las numerosas leyes levas y las modificaciones que bían sido objeto las ya existen- s, el público se encontraba un nto desorientado para dar cumpli- ento a sus múltiples disposicio- s.

Con este motivo, en la tarde de er el Sub-Director de Impuestos ternos, señor don Víctor Manuel ñartu tuvo la gentileza de acer- rse a las oficinas de nuestra di- rección a fin d explicar cuál era situación creada después de la tación de las numerosas leyes y las reformas de que habían si- objeto otras.

Desde luego manifestó que la Di- cción de Impuestos tenía puertas iertas diariamente al público y a prensa a fin de informar amplia- ente sobre la situación que crea contribuyente la aplicación de da una de estas leyes.

La mayoría del público confunde—nos expresó—las leyes de contribución que dependen del Ministerio de Hacienda y otras reparticiones con las leyes sociales que corresponden al Ministerio de Higiene y Previsión Social.

Las leyes dictadas después del 5 de Setiembre de 1924 y de las cuales se ha promulgado sólo tres: el impuesto a los espectáculos e Hipódromos; el impuesto progresivo a la renta y la contribución sobre específicos y drogas.

De estos tres decretos-leyes sólo existe reglamentación el de Impuesto a los espectáculos e Hipódromos, el cual se halla en pleno vigor y no ha suscitado dificultad alguna.

El de Impuesto progresivo a la renta fué estudiado detenidamente por el Gobierno anterior al del 5 de Setiembre y por lo tanto—nos dice el señor Zañartu— no puede haber sido de extremada novedad para el contribuyente, ya que fué objeto de largo debate en el Congreso.

Finalmente el señor Zañartu nos insiste en que la Dirección General ha publicado en la prensa todas las informaciones que ha creído menester a fin de ilustrar al contribuyente y facilitarle en cuanto sea posible la interpretación y cumplimiento de cada una de las nuevas leyes de contribución cuyo control depende directamente de esa Dirección.

Agradecimos al Sub-Director de Impuestos Internos la deferente atención de proporcionarnos las declaraciones que acabamos de estampar y concurrimos con el señor Zañartu en lo que se refiere al conocimiento que tiene el público en cuanto al pago de las contribuciones que deben hacerse, por lo que prescribe las leyes que están bajo el control de la Dirección General de Impuestos Internos; pero existe una confusión respecto del cumplimiento de otras leyes que imponen gravámenes dictadas últimamente y que deben ser controladas y fiscalizadas por otras oficinas.

A RECEPCION AL POETA VILLAESPESA EN EL ATENEO SERA EL SABADO

El Sábado próximo se verificará sesión solemne en que el Ateneo cibirá al poeta español don Fran- sco Villaespesa.

Pronunciará el discurso de estilo director don Antonio Bórquez So- r y leerá una poesía el poeta co- mbiano don J. Ignacio Gálvez.

Los números de música estarán a cargo de las señoritas María Cantón y Violeta Lanas, distinguidas alumnas del Liceo Musical Santa Cecilia.

—Servirán las mismas invitaciones repartidas para el Sábado anterior.

EL 5 DE AGOSTO HABRA OTRA COLECTA

Se ha autorizado, por decreto ad- inistrativo de ayer, a la Escuela nta Teresa, para que lleve a efec- , el 5 de Agosto próximo, una colecta pro fondos de ese plantel educacional.

Esta colecta podrá ser postergada en una semana, si así lo dispusiera la Dirección de la Escuela.

A AUDIENCIA DIPLOMATICA DE HOY

Hoy Jueves, el Ministro de Re- ciones Exteriores recibirá, como de stumbre, al Cuerpo Diplomático re- dente en la capital.

LA COMPAÑIA CARBONIFERA DE LEBU

E LA DECLARA LEGALMENTE INSTALADA

Por decreto del Ministerio de Ha- enda, se ha declarado legalmente stalada la Compañía Carbonífera Lebu Consolidada.

Universidad Popular Lastarria

Anoche tuvo lugar la clase de me- orología dictada por el señor Bus- s, que trató en especial la impor- ncia de la meteorología en la elec- icidad atmosférica.

El Viernes próximo, habrá una nferencia que versará sobre "Hi- iene general", con la cual se iniciará el servicio médico de la Universidad.

El señor Loyola hablará hoy sobre la "Razón de ser de la metafísica y su objeto".

Local: Universidad de Chile. Hora: 9 P. M.

La entrada es libre.

LA SOCIEDAD CHILENA DE PEDIATRIA

ELIGE HOY SU DIRECTORIO

Hoy Jueves, a las 6 1/2 P. M., tendrá lugar la asamblea general reglamentaria, con el objeto de elegir el nuevo directorio.

Y. M. C. A.

En el local de la Asociación Cristiana de Jóvenes se llevará a efecto el Sábado a las 5.30 P. M., la conferencia que dictará el señor Luis Custodio Muñoz, sobre el tema de mayor actualidad en la hora presente: "La filosofía de Oswald Spenger y la Nueva Cultura Latino-americana".

Estamos seguros que dado el éxito que ha tenido en sus anteriores disertaciones el conferencista, esta vez será grande el éxito que tendrá ante el grupo de asociados de esta institución.

La entrada es libre, local Delicias 1312, hora 5.30 P. M.

IMPORTANTES ACUERDOS QUE AFECTAN A LOS INQUILINOS AGRICOLAS

HA TOMADO EL CONSEJO DE LA CAJA DE SEGURO OBRERO

A propósito de la información que publicamos ayer sobre la ley de seguro obrero, el administrador general de la Caja de Seguro Obligatorio nos ha enviado la siguiente carta:

"Santiago, 8 de Julio de 1925.

Señor director del diario "La Nación", Presente.

Muy señor mío:

En la información que aparece en el diario de hoy, bajo el epígrafe de "Ley de seguro obrero y su aplicación práctica", se hace referencia a una comunicación de la Sociedad Nacional de Agricultura, dirigida al señor Ministro del ramo.

En realidad, todas las justas observaciones formuladas por los señores Alemparte e Ibáñez como directores de la mencionada Sociedad, han sido ya resueltas por el consejo de la Caja de Seguro Obrero, y los principales periódicos del país están publicando avisos aclaratorios de estas y otras observaciones.

A este efecto, tengo el agrado de transcribir los acuerdos del consejo de la Caja de Seguro Obrero sobre las observaciones formuladas en la información en referencia:

1.o Se ha resuelto que los inquilinos agrícolas gozan de un salario de $ 5 al día. En este salario están incluídos, además de lo que perciben en dinero, la casa, ración de tierras de cultivos, talajes, etc.

2.o Mientras se emiten las estampillas y se fabrican las libretas, los patrones deberán inscribir en las Cajas de Ahorros de la localidad más inmediata, a los obreros que estén bajo su dependencia, sean estos forasteros o trabajadores estables. En el momento de practicarse esta inscripción, la Caja de Ahorros otorgará certificado de inscripción individual y una libreta provisoria en que se establecerá la cantidad abonada por obreros y patrones. Los forasteros llevarán consigo esos documentos, lo cual les evitará una nueva inscripción cuando cambien de patrón.

3.o En el caso del inquilino que no trabaje directamente y que se hace representar por un peón, sea hijo, pariente o allegado, que cumpla por él la obligación del trabajo, será considerado que gana $ 5 al día menos el jornal en dinero que percibe el peón.

Estos acuerdos han sido tomados en el carácter de transitorios y mientras se designan las Juntas Locales, que son las llamadas a resolver en definitiva todas las dificultades, de acuerdo con las modalidades de cada localidad.

Por lo demás, todos los ciudadanos convencidos del bien que esta ley está llamado a reportar en beneficio común, harán obra de alto patriotismo facilitando por todos los medios a su alcance el cumplimiento de la referida ley.

Muy agradecido a la publicación de las anteriores líneas, saluda muy atentamente a Ud. S. S. — J. Infante, Administrador General."

"EL PORVENIR DE LA PATRIA SOLO SE COMPROMETERIA SERIAMENTE CON NUESTRA DESERCION DEL PLEBISCITO"

DICE EL PRESIDENTE LEGUIA EN UNA PROCLAMA AL PUEBLO PERUANO

Nuestra información de ayer sobre "Declaraciones del Presidente Leguía al pueblo peruano" causó—según lo hemos podido establecer—viva espectación en la opinión pública de Santiago y de provincias.

Anotamos especiales y vivos comentarios sobre las frases finales del manifiesto:

"Conciudadanos: Tened confianza en la justicia de nuestra causa. Ella triunfará hoy o mañana, pero triunfará al fin. Los eclipses de la justicia son pasajeros.

"No perdáis ni la confianza ni la ilusión: la confianza en vuestro derecho que es indestructible y la ilusión en el porvenir de la patria que es espléndido y que sólo se comprometería seriamente con nuestra deserción del plebiscito".

La proclama del Presidente Leguía a que hacemos referencia, conocida en Santiago por la publicación de "La Nación" de ayer, tiene especial importancia por los acápites que nuevamente reproducimos porque es tal vez la más categórica afirmación que nos ha llegado de nuestros vecinos del Norte en el sentido de que el Perú no vendrá a luchar en el acto plebiscitario.

Es frecuente entre nosotros oír afirmar que el Perú no vendrá al plebiscito o que está buscando los medios de evadir su concurrencia o desertar de él una vez instalada la Comisión Plebiscitaria. La categórica aseveración del Presidente Leguía que publicamos, debe desvanecer este ambiente público y darnos el convencimiento de que todos los esfuerzos que individual y colectivamente desarrollemos para enfrentar la jornada eleccionaria internacional están sobradamente justificados ante la resuelta actitud del Presidente Leguía.

LA JURISDICCION DE LAS INSPECCIONES DE CASAS DE PRESTAMOS

El Ministro de Justicia ha dictado un decreto por el cual establece que en las ciudades donde haya Inspección de Casas de Préstamos, el Tribunal que se refiere al artículo 23 del Decreto Ley N.o 363, de 17 de Marzo último, será aquel dentro de cuyo territorio jurisdiccional funcione la respectiva Inspección.

Noticias breves; pero, importantes

EL DIRECTORIO DE LA LIGA Nacional contra el Alcoholismo, está citado para hoy Jueves a las 6 de la tarde, para tratar asuntos muy interesantes.

Local de reunión Bandera 166.

EL PERSONAL DE THE CHILI Telephone Co., celebrará hoy una reunión para resolver su actitud ante el contrato propuesto por la Gerencia.

La reunión se efectuará en los salones de la Uech a las 6.30 P. M.

LA FEDERACION DE SUB-Oficiales retirados de las Instituciones Armadas de Chile. — Cita para hoy Jueves 9 a las 8.30 P. M. a junta General extraordinaria, de acuerdo con el art. 48 de los estatutos para proceder a la elección de Presidente, por renuncia del titular.

RELATOR SUPLENTE DE LA Corte de Valdivia se ha nombrado a don Hipólito Letelier González.

LA COMPAÑIA MINERA DE ORURO HA PARALIZADO SUS FAENAS

El Cónsul de Chile en Oruro, señor Carlos Garland ha comunicado cablegráficamente al Ministerio de Relaciones Exteriores que la Compañía Minera de Oruro ha paralizado sus faenas debido a que la Municipalidad de esa ciudad ha suprimido la línea férrea del Mineral a la ciudad.

EDUCACION

La enseñanza de Higiene en las Escuelas Normales y Pri

LA VISITADORA DE ECONOMIA DOMESTICA, SEÑORA ROA DE GUERRA, OFRECE GRATUITAMENTE S SERVICIOS AL MINISTERIO RESPECTIVO Y TAMBIEN LA ELABORACION DE UN PLAN ESPECIAL DE TRABAJO

La señora María Teresa Figueroa d Guerra, visitadora de Enseñanza Manual, Sección Economía Doméstica, de las Escuelas Normales y Primarias de la República, ha elevado una solicitud al Ministerio de Higiene y Previsión Social, en la que junto con ofrecer sus servicios gratuitos, para formar un plan de trabajo, que diga relación con el Ministerio de Higiene, en las Escuelas Normales y Primarias, ofrece un personal preparado y competente que se ha recibido en los diversos cursos que se han llevado a efecto en el su dirección.

Estas profesoras, que gidas y remuneradas p terio de Higiene, tendría la alimentación escolar cincuenta mil pesos ha do hace dos años del Pr Instrucción Pública.

Se espera el regreso d de Higiene señor Salas p contestación a la señora F Guerra sobre su solicitud do muy bien recibida en del Ministerio respectivo.

Secretario del Instituto Pedagógi

SE HA NOMBRADO A DON CESAR BUNSTER

Mientras dure la comisión, que se le ha conferido al Inspector General del Instituto Pedagógico, brado en su reemplazo don César Bunster.

BOY-SCOUTS

Los últimos acuerdos del Directorio Pro

Con numerosa asistencia celebró su última sesión el Directorio Provincial. Entre otros acuerdos tomó los siguientes:

Solicitar una representación oficial de propaganda scoutiva para los señores Juan Morales y Bladen Singer, que irán al Norte del país hasta la Exposición de Bolivia;

Designar directores a los señores Guillermo Jara Ríos, Alejandro Muñoz y al señor agregado militar de Colombia, don Luis A. Acevedo;

Se elige, por aclamación, al señor Pedro Medina N., como tesorero del Directorio;

Celebrar sesiones ordinarias los días Viernes 1.o y 3 de cada mes, sin citación personal, tan sólo por la prensa;

Quedan designados a Comisionado Provincial, Victoria Caviedes y seño rino, Humberto Escobar y Basso;

Dirigir circular a las el sentido que se preocup po, programas scoutiv presentación para la que se proyecta en hono pe de Gales;

Designar comisiones pa glamenten los cantos, música scoutiva; para programa de trabajo p Mesa por el Director, se y otra de propaganda pa ta "Siempre Listo";

Celebrar sesiones sem los Viernes, con citación por la prensa.

INFORMES DE CURICO

Hoteles: "Francia", "Central", "Comercio", en calle Prat.
Restaurants: "Palet" y "Bolsa", en calle Prat.
Garage "Franco Hispano", de Fco. Settra, calle Membrillar 762.
Almacén de Repuestos: Rafael Herrera, Prat esquina O'Higgins.
Taller de Reparaciones: Prat 91 y Membrillar 762.
Gasolina: Almacén Santiago, Prat esquina Yungay; Selayer y Cía. Peña 731 y Rafael Herrera, Prat esquina O'Higgins.
Cuartel de Policía, Carmen esquina Prat.
Correo y Telégrafo, en calle Prat esquina Yungay.
Teléfono. Carmen N.o 33.
Bancos: de Curicó, de Chile y Español, y Caja Ahorros: Plaza de Armas.
Médicos: Dr. Valenzuela, Plaza de Armas; Dr. Donoso, Merced 35; Dr. Vidal, Estado 143.
[illegible] "Prat", calle Prat 649; "Central", Prat 464, etc.
Agencia Ford, Rafael Herrera M., Prat esquina O'Higgins. Telef. 84.
Garage Industrial, de Jorge Segundo Otto. Calle Prat N.o 91.

.. .. CORTESE POR ESTA LINEA DE PUNTOS .. ..

Casa Francesa

DEPARTAMENTO ESPECIAL DE UNIFORMES PARA CHAFFEURS

OFRECEMOS CONSTANTEMENTE EL SURTIDO MAS COMPLETO DE LOS MODELOS DE ULTIMA CREACION

A LOS PRECIOS MAS CONVENIENTES

KILOMETRAJE

DE LOS PRINCIPALES CAMINOS DE LA PROVINCIA DE VALPARAISO

P. Talca al Cam. Algarrobo a Malvilla y Santiago	6	"	3.a
Totoral, al camino de Algarrobo a Malvilla	2	"	2.a
Lampaico a Bahía Quintay	8	"	3.a
Orrego Abajo al C. Lagun.	10	"	3.a
Cam. Quilpué a M. Marg.	8	"	3.a

LIMACHE

Valparaíso a Limache	47	Km.	1.a
S. Fco. L. a Quilpué	38	"	1.a
S. Fco. L. a Olmué	8	"	1.a
Limache a Cam. a Valpso.	10	"	1.a
Limache a Tiltil p. La Dormida	42	"	2.a
Limache a Casablanca p. Escob.	5	"	2.a
Olmué al Cam. de La Dorm.	5	"	2.a
Peñablanca al Cam. Quilpué	6	"	2.a
Quilpué a Colliguay	42	"	2.a
Pte. Colmo a V. del Mar	22	"	1.a
V. Alem. al Cam. Quilpué	4	"	3.a
Concón al Cam. Qta. a Valpso.	6	"	3.a
Limache a Trinidad	6	"	3.a

CONTINUA EN LA PAGINA 55

.. .. — — — CORTESE POR ESTA LINEA DE PUNTOS .. ..

INFORMES DE SAN JAVIER

Hoteles: "Royal", y "Méndez", en la calle Prat.
Almacén o Depósito de Repuestos. Agencia "Ford", Teléfono 23.
Garage, Guillermo González, Teléfono 23.
Taller de Reparaciones, Garage Ford. Teléfono 23.
Depósito de Gasolina, Parra y Santander, Prat esquina Miraflores.
Cuartel de Policía. Prat s|n.
Autoridad local. Gobernador.
Correo y Teléfono, en calle Prat.
Telégrafos: Comercial y del Estado, en calle Prat.
Bancos: Chile, Español de Chile y Caja de Ahorros, en calle Prat.
Médico, Doctor Abel Fuenzalida Lagos.
Boticas: "San Agustín" y "Botica Gaete", en calle Prat.

CARTILLAS GEOGRAFICAS DE TURISMO

PRIMER TOMO. YA PUBLICADO

En venta en los Almacenes de Repuesto, Garage y en la LIBRERIA ALEJANDRO WALKER, calle Ahumada 386. Casilla 286.

.. .. CORTESE POR ESTA LINEA DE PUNTOS .. ..

JIRA A LAS CIUDADES DEL SUR

VISITA A LOS SEÑORES INGENIEROS DE PROVINCIAS

La Redacción de las Páginas de Turismo de "LA NACION", deja constancia con especial agrado, de las atenciones y espléndida buena voluntad con que todos los señores ingenieros de provincias de Santiago a Concepción, han proporcionado al suscrito, las informaciones solicitadas para la jira de levantamiento de planos de tres mil kilómetros de rutas camineras, que efectuará el redactor, a fines del presente mes.

Estos planos serán publicados en especial en el segundo Tomo de las Cartillas Geográficas de Turismo y en las Páginas de Turismo de "LA NACION".

Asimismo, manifestamos nuestros agradecimientos a los señores Prefectos de Policía de las diferentes ciudades del Sur, por las facilidades proporcionadas para el recorrido de las ciudades, a fin de fijar las rutas de entradas, recorridos y salidas de ellas, respectivamente.

Las autoridades locales, conocedoras de los beneficios que reporta el fomentar el turismo en nuestro país, colaboran a este fin, proporcionando a nuestro redactor las facilidades e informes que pueda necesitar y que nosotros agradecemos en nombre de todos nuestros lectores.

LA REDACCION.

SIGNOS GEOGRAFICOS Y TOPOGRAFICOS

Ríos y esteros
Vados
Balbeaderos
Vados peligrosos
Lanchaderos

Continúa en la página 62

VISTAS PANORAMICAS

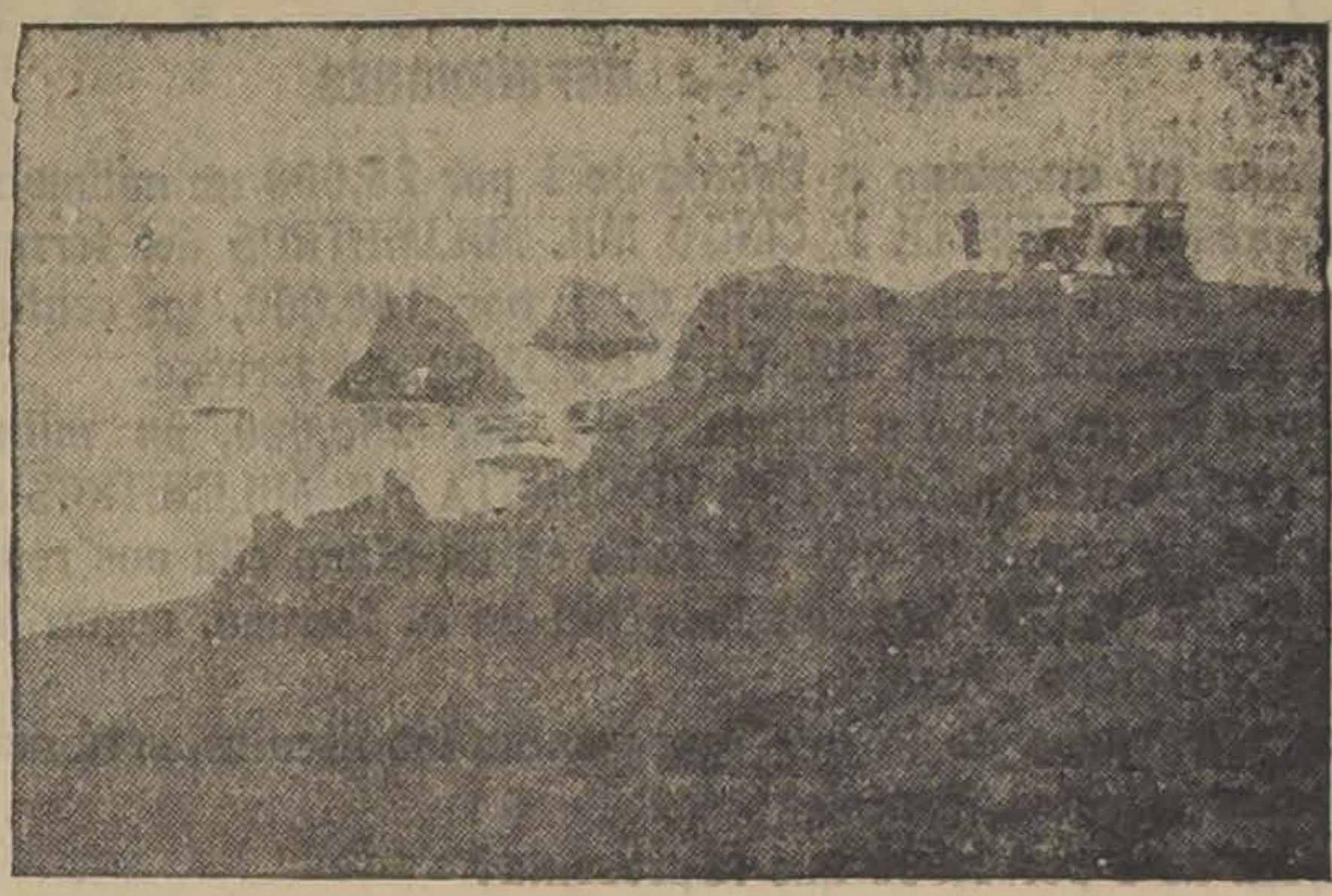

Hermosa vista panorámica de las Playas de Constitución, tomada por el señor Lucio Carrasco Morel, después de una jira de Talca a dicho balneario, y cuyos detalles daremos en el próximo número del Jueves 16 del presente.

.. .. CORTESE POR ESTA LINEA DE PUNTOS .. ..

INFORMES DE MOLINA

Hotel Comercio, de José Bretoa, calle Talcahuano.
Restaurant "Lontué", calle Quechereguas.
Garage y Depósito de Repuestos. José Luis Herrera y Co.
Taller de reparaciones, José Luis Herrera y Co.
Depósito de Gasolina. Antonio Silva, calle Molina; y Tepermann Hnos.
Cuartel de Policía Fiscal, calle Maipú esquina Libertad.
Correo y Telégrafo. Plaza, costado Norte.
Teléfono, calle Quechereguas, lado N. P. de la Plaza.
Bancos: de Curicó, en la Plaza. Caja de Ahorros, calle Talcahuano.
Médico, Doctor Manuel Galán, Avenida Estación.
Boticas: "Chilena", calle Molina, y "Comercio", en la Plaza.

SON MILES LAS PERSONAS

que coleccionan las Páginas de Turismo de "La Nación". Se publican todos los Jueves.

Anuncie en estas Páginas, que sus avisos siempre se estarán leyendo. Nuestras Páginas se conservan y se consultan.

.. .. CORTESE POR ESTA LINEA DE PUNTOS .. ..

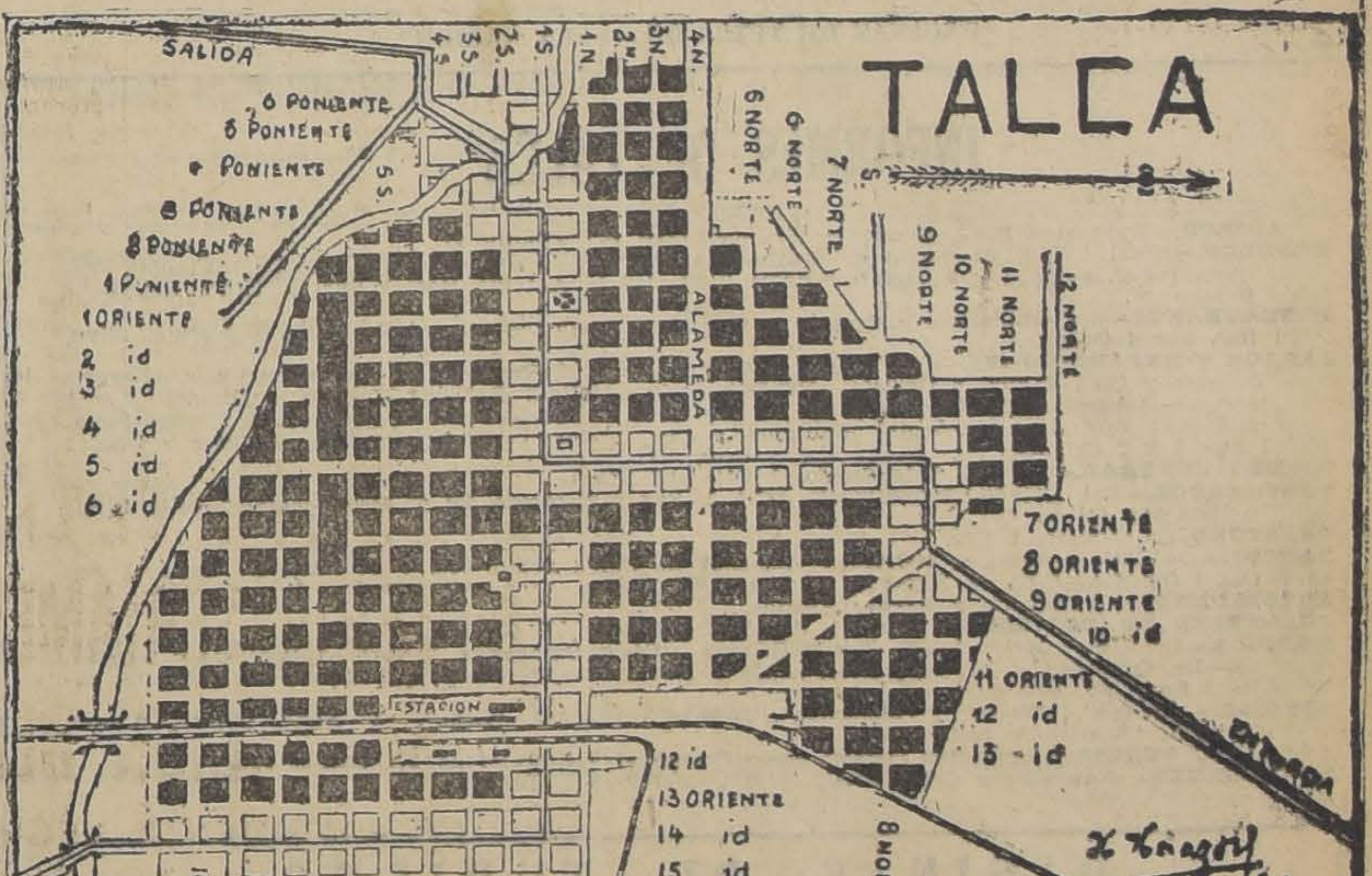

.. .. CORTESE POR ESTA LINEA DE PUNTOS .. ..

¡Carrocerías!

Cuando usted necesite hacer cualquier tipo para cualquier uso, grabe en su memoria esta frase: DONDE RUBIO

CASA NICANOR RUBIO

Sucursal y carrocería: Vicuña Mackenna 620 ::: Teléfono 125 Santa Elena

SIGNOS DE TURISMO

Signos actualmente en uso en las Guías y Cartas de Turismo.

DE LA PAGINA N.o

Ⓡ REPUESTOS
BOXES GARAGE
TALLERES REPARACIONES
HOTELES
TERMAS

CONTINUA EN LA PAGINA 69

34 PAGINAS DE TURISMO — "LA NACION"

CURSO DE TOPOGRAFIA

DE LA PAGINA 18

ESCALAS :—: DEFINICIONES

Si medimos en un plano a Escala de 1 por 25,000 un milímetro, este milímetros nos representa VEINTE Y CINCO MIL MILIMETROS del terreno.

Si medimos en un plano a Escala de 1 por 100,000, un centímetro, este centímetro nos representa CIEN MIL CENTIMETROS del terreno.

Si medimos en un plano a Escala de 1 por 250,000, un milímetro, este milímetro nos representa DOSCIENTOS CINCUENTA MIL MILIMETROS del terreno.

Y así, cualquier medida que se tome en un plano ella nos representa los CIENTOS o MILES DE VECES de igual longitud en el terreno, según la Escala a que está construído dicho plano.

Una vez penetrados de lo que representan las Escalas, será muy útil efectuar los siguientes cálculos mentales:

¿La Escala de 1 por 1,000 que representa?

CONTINUA PAG. 50

DE TACNA A PUNTA ARENAS

Todos los automovilistas deben coleccionar las Páginas de Turismo, por los planos y materias que contienen.

CORTESE POR ESTA LINEA DE PUNTOS

38 PAGINAS DE TURISMO — "LA NACION"

ELEGANTES EN SU [illegible]PECTO
Y ACABADO, LOS
"BUICK"
SON OBJETO DE ADMIRACION
DONDE QUIERA QUE SE EXHIBAN

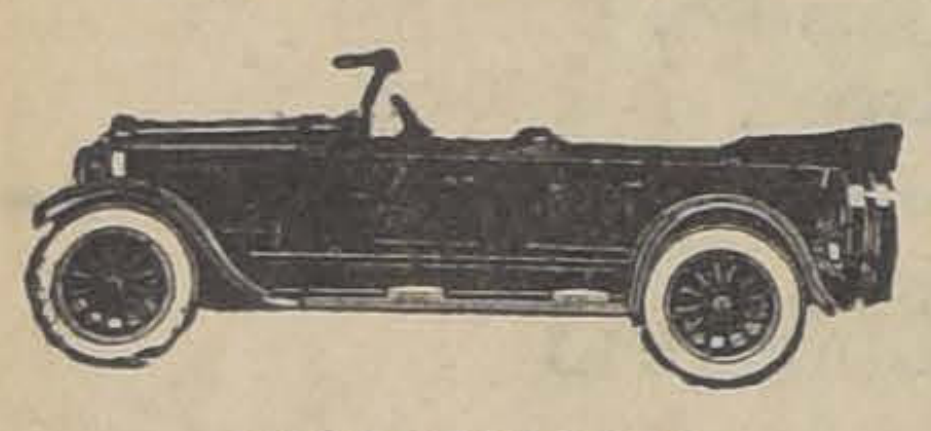

IMPORTADORES:
MORRISON & Co.
SANTIAGO

SIGNOS DE TURISMO

DE LA PAGINA 22

Todos estos signos están actualmente en uso en todos los planos y guías en Europa y en Chile.

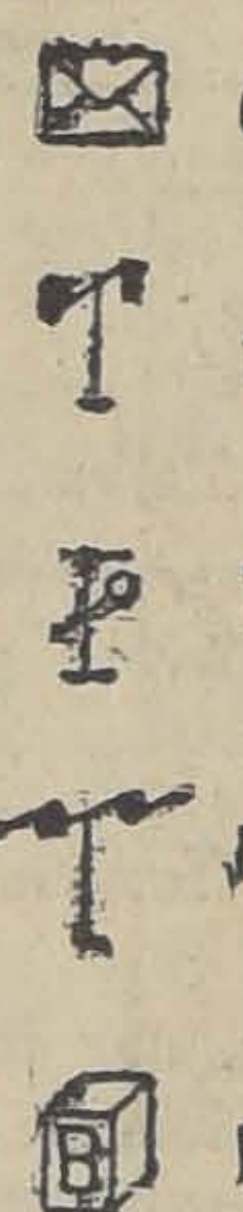

CORREO o ESTAFETA

TELEGRAFOS

TELEFONOS

RADIOS

DEPOSITOS DE BENCINA

CONTINUA PAGINA 45

CORTESE POR ESTA LINEA DE PUNTOS

42 PAGINAS DE TURISMO — "LA NACION"

INFORMES DE TALCA

AFIRCO.—Repuestos Ford, Comercio 853, Teléfono 207, Casilla 97.
HOTELES.—Hotel Talca, de Exequiel Truyenque, 3 Oriente, 1 Sur.—Hotel Mundial, de Claudio Vásquez, 1 Sur, entre 7 y 8 Oriente.—Hotel Victoria, de Antonio Roa, 1 Sur; y Hotel España, 6 Oriente.
RESTAURANTS.—De Guillermo Vallespir, 2 Oriente, 1 Sur y 1 Norte.—Salón de Té, de Enrique Silva, 1 Sur, 3 y 4 Oriente.
GARAGE Y REPARACIONES.—José Muñoz, 3 Oriente, 1 y 2 Sur.—Taller de reparaciones, Olegario Méndez y Cía., 2 Sur, 6 Oriente.—Depósitos de gasolina: Roberto Trujillo, 5 Oriente, 2 y 3 Norte.—Repuestos: R. Ravanal y Cía., 1 Sur y 2 Oriente.—Taller de repuestos: Carlos Strinfellow, 1 Sur, 3 y 4 Oriente; Williams y Cía., 1 Sur, 1 y 2 Oriente; M. Gleisner y Cía., 1 Sur, 1 y 2 Oriente.
CORREO CENTRAL.—Edificio Intendencia, 1 Oriente, Plaza.
TELEGRAFOS.—Del Estado, Intendencia, calle 1 Sur y Estación del F. C.—Comercial, calle 1 Sur y Estación del F. C.
TELEFONO.—5 Oriente, 4 Sur.
BANCOS.—De Chile, 1 Sur esq. 3 Oriente.—Español de Chile, 1 Sur esq. 4 Oriente.—De Talca, 1 Sur esq. 1 Oriente.—Caja de Ahorros, 1 Sur esq. 4 Oriente.
AUTORIDADES.—Intendente y Primer Alcalde.
CUARTELES DE POLICIA.—4 Norte 1 Poniente. —4 Sur y 9 Oriente.
MEDICOS.—Dr. Mateo Melfi, 1 Sur, 7 y 8 Oriente.—César Carabagno, 1 Norte, 1 Poniente y 1 Oriente.—Dr. Quintana y Dr. Santander, calle 4 Norte.—Dr. F. Hederra, 1 Norte; Dr. Sierralta, calle 3 Sur.—Dr. Venegas, 4 Oriente, etc.
BOTICAS.—"Molina", "Talca", "Valenzuela", Bristol", "Leiva", "León", 1 Sur.—"Colón", "Chile", "Indio", "Santiago", calle 1 Sur.
AVARIA Y ZUÑIGA.—Repuestos "Gray", calle Comercio 820, Teléfono 27, Casilla 330.
M. GLEISNER.—Neumáticos Continental, calle Comercio 870, Teléfono 49.

PAGINAS DE TURISMO

NUMEROS ATRASADOS Y TAPAS SOLICITARLOS: REDACCION DE "LA NACION"

CORTESE POR ESTA LINEA DE PUNTOS

46 PAGINAS DE TURISMO — "LA NACION"

HERRAMIENTAS MODERNAS
PARA TODA CLASE DE REPARACIONES DE
AUTOMOVILES

Escariadores y rectificadores de cilindros.
Escariadores para pistones.
Escariadores para guía y vástago de válvulas.
Esmerilador de la cabeza de las válvulas.
Estas herramientas se facilitan.

GRATUITAMENTE

a los TALLERES o GARAGES responsables, adquiriendo a precios muy ventajosos.

Los repuestos para estas reparaciones.
Pistones de acero y aluminio (sobre medida).
Pasadores de pistones (sobre medida).
Bocinas de bronce para pistones.
Bocinas de bronce para bielas.
Anillos para pistones (sobre medida).
Válvulas con el vástago sobre medida.
Empaquetadura para 70 diferentes motores.
Descansos de biela y cigüeñal

USTED DEJARA EL MOTOR NUEVO Y CON MAS POTENCIA QUE ANTES

PILADE MASSA
Importador
DELICIAS 1153. — TELEFONO 1948. — SANTIAGO

PAGINAS DE TURISMO — "LA NACION"

GRAN CONCURSO DE TURISMO DE PRIMAVERA

AUSPICIADO POR LAS PAGINAS de TURISMO de "LA NACION"

PREMIOS:

PRIMER PREMIO.—Una máquina Panorámica Kodak N.o 4, avalu da en $ 1,000.00, donada por la firma A. Solís de Ovando, C sa Kodak, Pasaje Matte 39.

SEGUNDO PREMIO.—Una "Decca", fonógrafo portátil, dona por la Casa Grau, calle Estado N.o 386.

BASES DEL CONCURSO

1.o La base del Concurso es el mayor kilometraje que nuestros a cionados al turismo en automóvil puedan recorrer entre el 1 y el 30 de Setiembre del presente año.

(Continúa en la pág. 51)

PLANOS DE CIUDADES DE CHILE

Con la numeración oficial de Manzanas de la Asociación Chilena de Aseguradores Contra Incendio.

Pedidos: D. y E. Valenzuela Olivos, Casilla 2935. Santiago.

CORTESE POR ESTA LINEA DE PUNTOS

PAGINAS DE TURISMO — "LA NACION"

Hotel Estación Chillán

HOTEL QUE ATENDERA LAS INFORMACIONES A LOS PASAJEROS A LAS TERMAS DE CHILLAN

El único en la línea que tiene servicio a los trenes nocturnos

Piezas y departamentos sencillos pero rigurosamente aseados

SERVICIO DE COMEDORES A LA CARTA

COMIDA de 1.er ORDEN

Telégrafo y Teléfonos dentro del Hotel

PROVISIONES DE MARISCOS FRESCOS de Tomé y Talcahuano y de las costas inmediatas

A ESCALA

KILOMETRAJ

DE LOS PRINCIPALES CAMINOS DE

PROVINCIA DE VALPARAISO

DE LA PAGINA 2

CASABLANCA

Casablanca a C. Zapata	17	Km.
Casablanca a Melipilla	55	"
Casablanca a Malvilla	47	"
Casablanca a Perales	16	"
Casablanca a Algarr. p. Las Dichas	31	"
Casablanca al Camino a Colliguay	18	"
Quilpué a Colliguay	46	"
Marga-Marga al Cam. Real	17	"
Marga-Marga a Los Coligües	8	"
La Quinta al Cam. de Malv.	41	"
Algarrobo a Malvilla	41	"
Algarrobo a Punta Talca	8	"
Botro a Lampaico	13	"
Bochinche al Cam. Algarr.	3	"
Bochinche a Lampaico	10	"
Unión de Lamp. a C. Algarr.	8	"
Los Perales al Cam. Lépez	8	"
Tapihue al Cam. a Stgo.	7	"
Maitenes a Alg. p. Lagun.	32	"

CONTINUA EN LA PAGINA

CORTESE POR ESTA LINEA DE PUNTOS

PAGINAS DE TURISMO — "LA NACION"

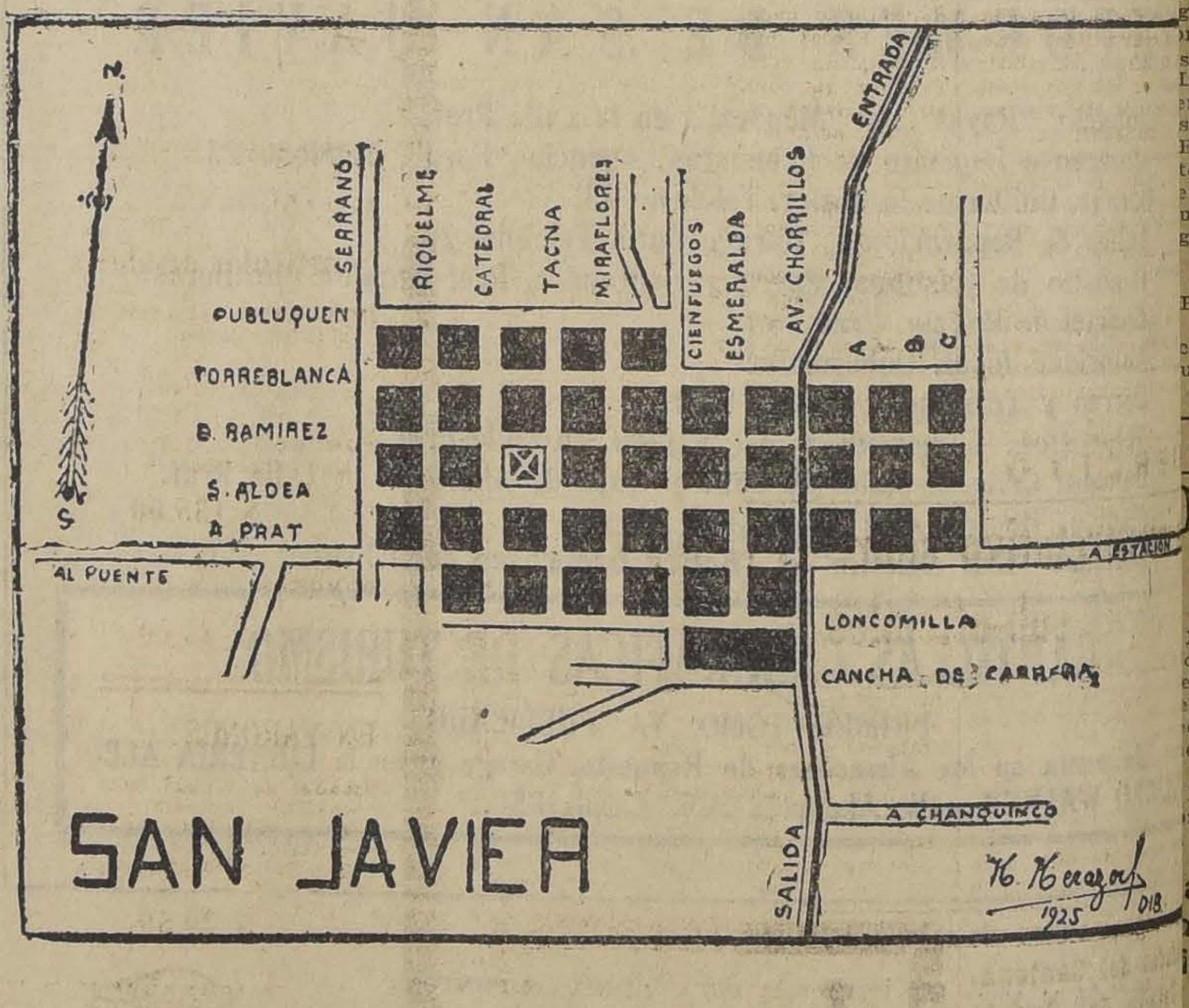

CORTESE POR ESTA LINEA DE PUNTOS

PAGINAS DE TURISMO — "LA NACION"

SECCION CONSULTAS

— de las —

Páginas de Turismo

La redacción de las Páginas de Turismo de "LA NACION" ha resuelto abrir una sección consultas al público, a fin de atender las solicitudes de los turistas de Santiago y de provincias.

Esta Sección proporcionará informes y datos sobre cualquier ruta de turismo que se desee realizar dentro del país, ya sea por tierra, en tren, en automóvil o en vapor.

Todas las consultas deben ser enviadas a Redacción Páginas de Turismo, "LA NACION" y serán contestadas por orden estricto de llegada.

Toda consulta de provincia será contestada por intermedio de las Páginas de Turismo, y sólo a petición especial será contestada directamente al interesado.

LA REDACCION.

SIGNOS GEOGRAFICOS Y TOPOGRAFICOS

De la página 33

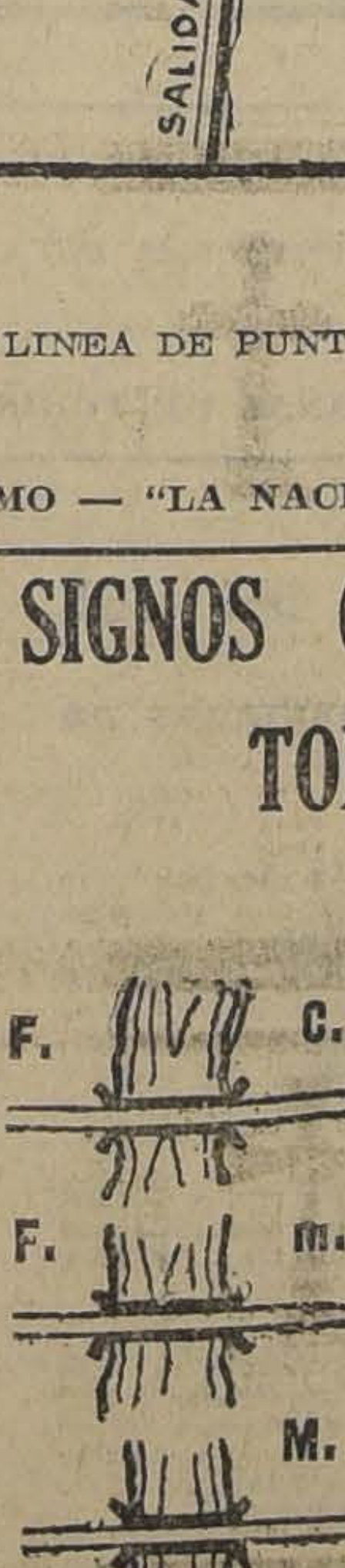

Puente carretero fierro y concreto

Puente carretero fierro y mader

Puente carretero madera

Puente colgante o cimbra para peaton

Flecha que indica curso de las ag

EL BALANCE GENERAL DE LOS FONDOS NECESARIOS PARA LA BENEFICENCIA PUBLICA

QUEDARA TERMINADO ESTA SEMANA

Hace algunos días dimos la noticia e la reunión celebrada por el subsecretario del Ministerio de Higiene, octor don Pedro Lautaro Ferrer, con Ministro de Hacienda, sobre la rave situación porque atraviesa la eneficencia pública por falta de ondos.

En vista de que la cuenta banca- a por once millones autorizada por Gobierno no es suficiente, el Miistro señor Magallanes pidió al doc- r Ferrer que elaborara un balance eneral de los fondos que necesita la Beneficencia pública para ser incluídos en un proyecto especial que será sometido a la consideración del Gobierno para su despacho.

El sub-Secretario, doctor don Pedro Lautaro Ferrer, ha estado preocupado en estos últimos días en la confección de este balance y según nos manifestó, ayer, el balance quedará terminado en la presente semana y será inmediatamente puesto en conocimiento del Ministro de Hacienda.

EL DIRECTOR GENERAL DE OBRAS PUBLICAS

HA REGRESADO DE COQUIMBO

Después de una visita de más de na semana por los diversos departamentos de la provincia de Coimbo ha regresado a esta capital Director General de Obras Públis, don Guillermo Illanes, acompado de los ingenieros de la Direcón, señores Francisco Escobar y asco Solar.

Según se nos ha informado, el ser Illanes llegó primeramente a la udad de Illapel, en donde, en comñía del Gobernador de ese departamento, se impuso de las diversas ras cuya construcción se encuena iniciada.

El señor Illanes propicio diversas ras de regadío y de embalses, ea que fué recibida con entusiasmo r los agricultores celebrándose al ecto algunas reuniones en la Intendencia de La Serena y en la Gornación de Ovalle. Las ideas emdas en esas reuniones se tradujeron en solicitudes enviadas al S. Gobierno en que los agricultores expresan su confianza de que tales obras, de grande importancia para la agricultura de aquella rica provincia, sean construída prontamente.

Recorrió, asimismo, el señor Illanes las obras en construcción del puente carretero sobre el río Limarí, Canela, Mincha, Puerto Oscuro, de las obras de mejoramiento del agua potable de Ovalle y del estado de las obras complementarias de La Serena.

El señor Illanes dió cuenta al señor Ministro de Agricultura — que subroga al de Obras Públicas — en la mañana del viaje realizado y del estado en que se encuentran los trabajos de aquella provincia en los cuales se han ocupado la casi totalidad de los obreros que se hallaban sin ocupación.

EL SABADO SE INICIARAN LAS FESTIVIDADES EN CONMEMORACION DEL 14 DE JULIO

El próximo Sábado se dará co- ienzo a las festividades del 14 de ulio, con el gran baile de honor e tendrá lugar en los elegantes lones del Club Hípico, frente al eatro Municipal. La comisión ornizadora de las festividades, en secretaría del Círculo Francés, repartido en nuestra sociedad y tre las familias más distinguidas la colectividad francesa de Sanago, un gran número de invitaciones.

Esta gran reunión, será amenizapor la orquesta Folatre. Quedainstalado ese día un espléndido iffet y a media noche será servila cena, para la cual también esde ya han adherido la mayor rte de las familias que concurrin al baile.

OTROS NUMEROS DEL PROGRAMA

Las festividades en conmemoración de la toma de la Bastilla, que este año van a adquirir relieves de solemnidad especial, continuarán a este baile del Sábado, los días Domingo, Lunes, Martes, Sábado y Domingo de la semana próxima.

Figuran formando el programa que ha elaborado la comisión M. Joseph Petit, el Te Deum en la Iglesia de Lourdes, baile infantil en el American Cinema, la velada en la Sala Imperio en que se estrenará "Mireya", la célebre obra de Mistral puesta en la pantalla; la gran recepción que se ofrece en la Legación a la colectividad residente, el te danzant y el Día Deportivo.

AYER, DURANTE DOS HORAS, LA CORTE DE APELACIONES SE OCUPO DEL PROCESO DE ROSA FAUNES

LA VISTA DE LA CAUSA QUEDO EN RELACION PENDIENTE

Ayer ha continuado viéndose en la gunda sala de la Corte de Apelanes el proceso contra Rosa Faus por muerte de Efraín Santander. La causa quedó en relación, penente, al cabo de más de dos hos que ocupó la audiencia.

El público conoce el desarrollo de te proceso. Se trata de un expeente voluminoso cuya relación ha upado ya varias audiencias de la gunda sala. La audiencia de ayer extendió bastante.

Por espacio de más de dos horas, Tribunal, a puertas cerradas ha constituído, con la relación, todas uellas escenas del horroroso drama que tanto preocupara la atención del público hace dos años.

El Fiscal pidió para la Faunes la pena de veinte años de presidio. El juez que dictó sentencia, disminuye la pena a la mitad.

¿Cuál será el fallo de la Corte de Apelaciones? En los círculos judiciales se hacen los más variados comentarios. La pena, ¿será disminuída o aumentada? Se cree que el fallo será de cierta extensión, con interesantes considerandos.

Todos esos comentarios se han hecho ayer, mientras los Ministros con la sala a puertas cerradas dedicaban más de dos horas a recordar la horrorosa tragedia del descuartizado.

EJERCITO Y ARMADA

Decreto interpretativo sobre el retiro de los sub-oficiales

Hace poco el Ministerio de Guerra ctó un decreto interpretando la ey de Retiro de los suboficiales el Ejército, en el sentido de favocer, en forma especial, a los individuos de armas con preferencia los asimilados.

El informe expedido por el Audir de Guerra, sirvió de base para dictación de ese decreto, pues en ese informe se expone claramente el hecho de que los individuos de armas tienen mayor recargo en sus trabajos y, por consiguiente, un mayor desgaste de energías, por lo que también se hacen acreedores a consideraciones especiales que la ley debe contemplar para todos aquellos que se acojan a sus beneficios.

a comisión organizadora de as festevidades del Centenario de la Batalla del Pudeto

SE REUNIRA EL SABADO

El Sábado próximo, a las 6 de la rde, se reunirá la comisión que a sido designada por el Gobierno ara organizar un programa de fiesas en celebración de la batalla del udeto.

Se nos ha informado que a este entenario, que lo es de una de las echas más gloriosas de América, e le dará un carácter internacional ara cuyo objeto se enviarán circuares a los diversos Gobiernos de s países suramericanos.

Por otra parte, las colonias franesa e italiana, proyectan reunir los ondos necesarios para adquirir monumentos a la memoria de Rondizoni y Beaucheff, quienes participaon al mando de las tropas chilenas a la batalla de Pudeto. Estos monumentos se ubicarían en la esquia sur poniente del Parque Cousiño.

DEFUNCION

Ha dejado de existir nuestro querido padre y suegro señor

Francisco Oleart Estabanell

Rogamos a los que fueron sus amigos, y a los nuestros, se sirvan acompañar sus restos al Cementerio Católico, el Viernes 10 del presente. a las 10 A. M.

El cortejo partirá desde su casa habitación, Av. Matta 1094.

FAMLIAS OLEART Y MASANES

DEFUNCION

Ha dejado de existir nuestro querido deudo señorita

Emma Manterola Vallejos

Invitamos a nuestras relaciones a sus funerales que se efectuarán mañana Viernes, a las 10 A. M., de su casa habitación, Libertad 90.

LA FAMILIA.

Santiago, 8 de Julio de 1925.

DEFUNCION

Habiendo fallecido nuestro querido deudo señora

Carmen Villanueva v. de Aranda

Sus restos fueron sepultados ayer privadamente.

LA FAMILIA.

Aspirantes a contadores

Han sido nombrados aspirantes a ontadores del Ejército, los señores arlos Pizarro, Diego Carmona, Mauel Meneses y Carlos Mercado.

El Intendente señor Garretón

Hoy se dirige a Valdivia, a objeo de hacerse cargo del puesto a que e le ha destinado, el Intendente Militar señor Garretón.

Horas de oficinas en el Ministerio de Guerra

El Ministerio de Guerra ha dictao ayer una orden por la que dispone ue en todas las oficinas y reparticiones, ya sean civiles o militares, dependientes del Ministerio de Guerra, deben funcionar de 9 A. M. a 12 M. y de 2.30 P. M. a 6 P. M.

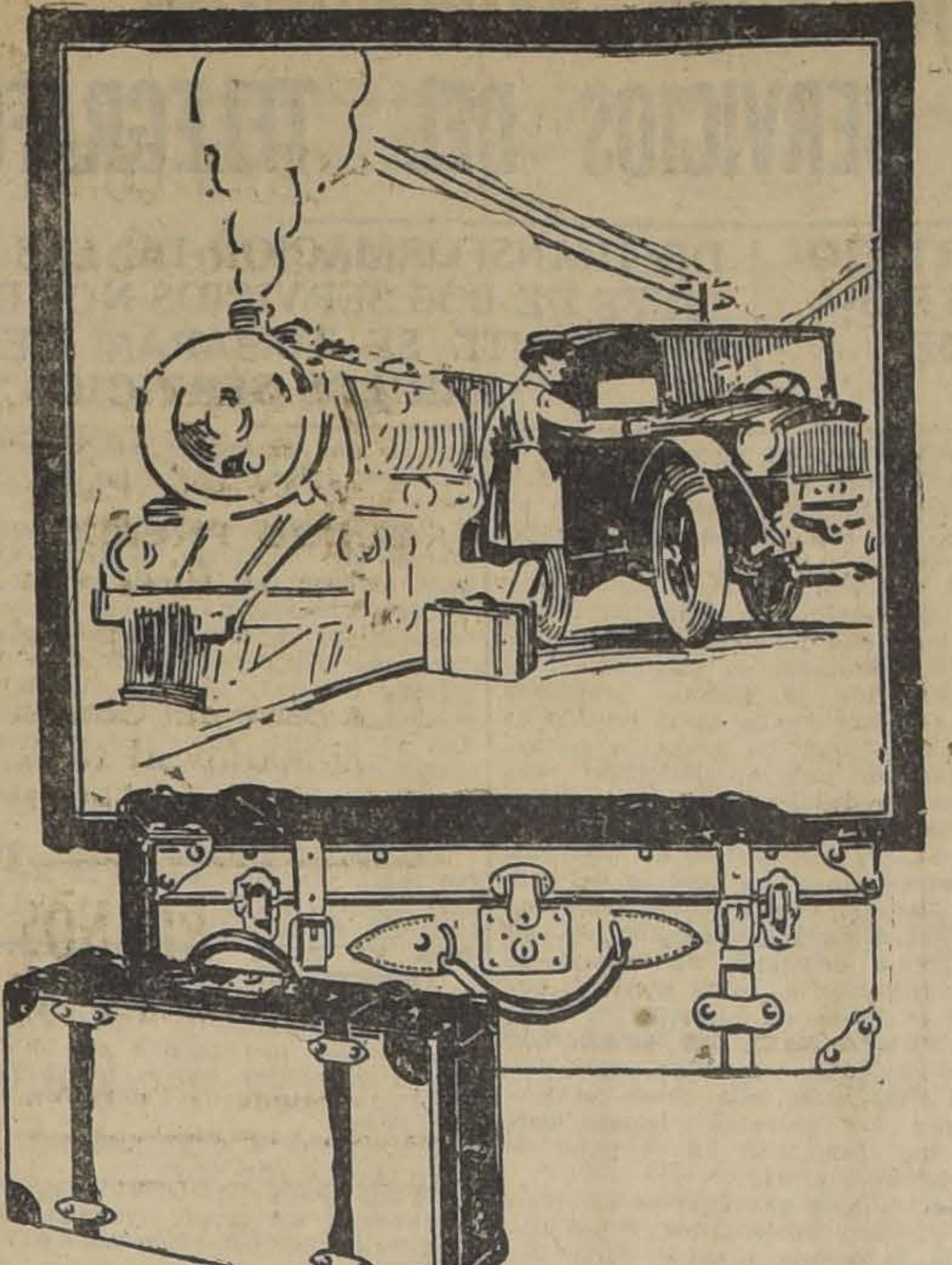

¡INTERESANTISIMAS REBAJAS!

¡¡Desde HOY hasta el Sábado, nuevas e importantes Baraturas de

Tapicería, Valijería y Confecciones para Hombres y Niños!!

¡SENSACIONAL! POR $ 3.95

¡UN RICO par de medias de seda!

Precios muy bajos en TEJIDOS, SEDERIAS, CONFECCIONES y GUANTES para señoras!

¡SOMBREROS PARA CABALLEROS A PRECIOS INFIMOS!

LO MAS BARATO!

¡UN PAR HANAN, para señoras, a $ 59!

(Saldo de medias).

EN TAPICERIA:

CAMINOS de alfombra en tripe cortado, ofrecemos un gran surtido en dibujos originales y precios muy rebajados, el metro, de $ 79.50, a

$ 25.00

FELPUDOS fibra de coco, nueva remesa e infinidad de colores y dibujos, todos los tamaños, desde

$ 15.50

TAPICES de seda, varios estilos y colores, excepcional oportunidad, el metro

$ 29.50

GOBELINOS en variedad de motivos, estilos y tamaños, desde

$ 7.75

CORTINAS felpa de Angora en color granate, el par, de $ 594, a

$ 330.00

LANZAS de bronce, estilo inglés, ofrecemos un espléndido surtido, a

$ 39.50

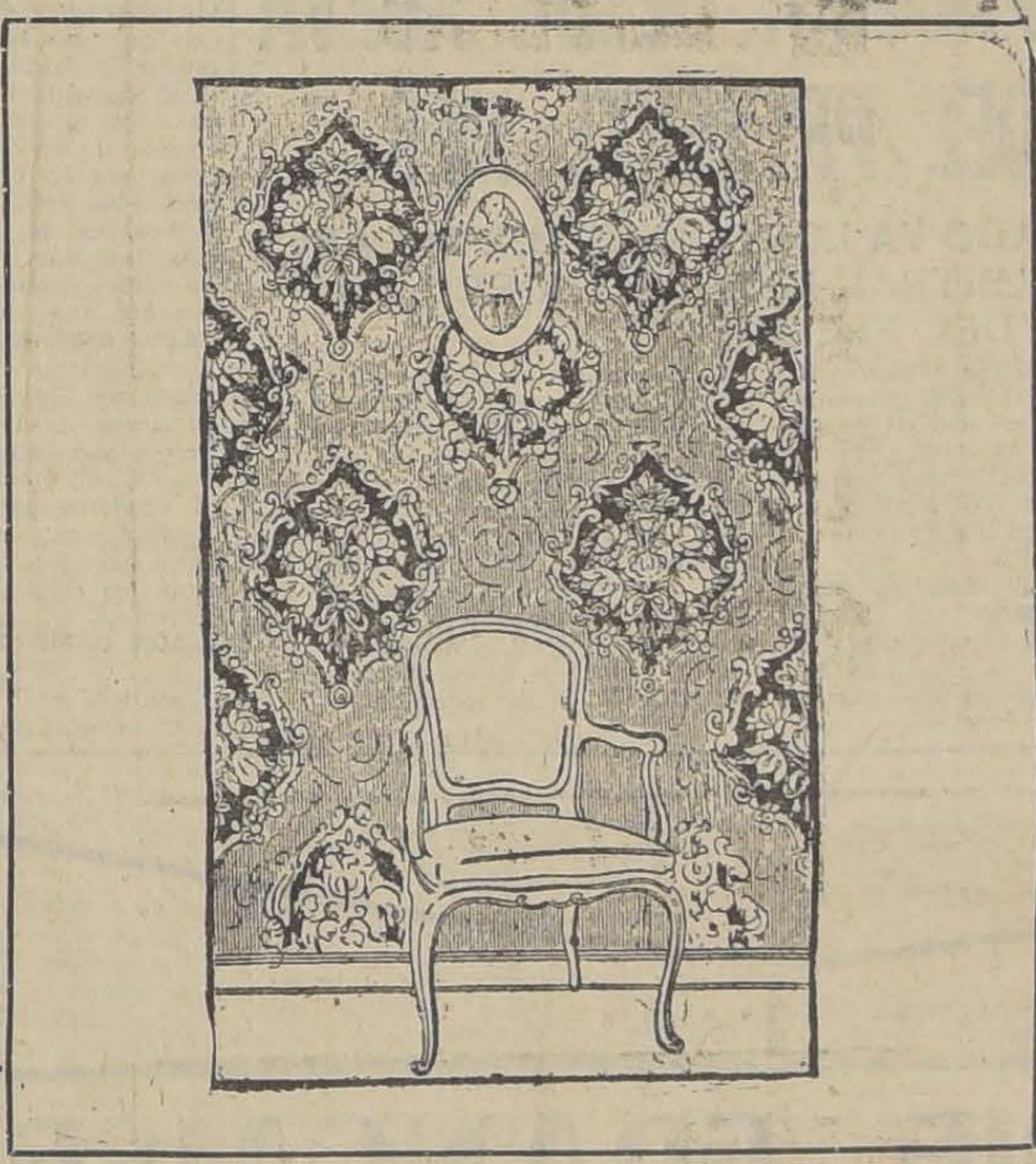

BRIN para escalas y pasillos, selecto surtido de colores, en varios anchos, desde

$ 7.20

ARPILLERA de gran fantasía, doble ancho, el metro

$ 6·10

COJINES "Gath & Chaves", gran variedad de originales estilos y colores, gran réclame

$ 10.50

VARILLAS de bronce para visillos, extensibles a un metro, a

$ 1.20

COTI para colchones, calidad inmejorable, ancho 1.60 metro, a

$ 9.50

FLECOS para pantallas, surtido muy variado, el metro, desde

$ 2.95

PAPELES pintados, de un color, el rollo, $ 0.60; en dibujos y colores muy atrayentes, el rollo, a

$ 1.00

EN VALIJERIA:

Artículos de abrigo

CHALONES escoceses, de doble faz, desde

$ 89.00

PONCHOS de Castilla, garantido impermeable

$ 135.00

PONCHOS de pura lana, desde

$ 43.00

PONCHOS en pelo de Llama, tejidos a mano, desde

$ 100.00

PONCHOS en pelo de Camello, doble faz, artículo muy liviano y de gran abrigo, desde

$ 125.00

PONCHOS de pura Vicuña, tejidos e hilados a mano, (2,300 kls.)

$ 525.00

CHALINAS de pura Vicuña, tejidas e hiladas a mano, a

$ 75.00

MANTAS de pura Vicuña, como las anteriores, a

$ 350.00

VARIOS:

PERCHAS para trajes, alambre estañado, desde

$ 1.50

THERMOS esmaltados, de 1 litro, a

$ 11.90

ANAFES con un repuesto, de alcohol sólido, a

$ 5·90

ESTUCHES con útiles para toilette, espléndido surtido, desde

$ 28.80

ESTIRADORES para pantalones, artículo plegable y muy práctico, a

$ 39.90

TABLAS-PRENSA para aplanchar pantalones, desde

$ 79.00

VALIJAS con útiles para toilette, el más completo surtido en modelos y tamaños para señoras y caballeros desde

$ 360.00

BAULES roperos, modelo para cabina, con su respectivo perchero, en rica fibra, artículo de procedencia americano, varios modelos, desde

$ 500.00

EN VARONES:

TRAJE de blusa eslava en casimir fantasía de lana, gran variedad de colores, pantalón forrado, para años 2 a 13, cualquier edad

$ 29.50

TRAJE eslavo en cheviot azul o negro de pura lana, pantalón forrado, para años 2 a 13, **cualquier edad**

$ 35.00

TRAJE HOLANDES en corderoy o casimir fantasía de lana, cuellos bordados o festoneados, variedad de colores de moda, para años 2 a 7, **cualquier edad**

$ 39·80

TRAJE CAZADOR con solapa en casimir fantasía de lana, completamente forrado, para años 7 a 14, **cualquier edad**

$ 69.50

TRAJE marinero en cheviot azul marino, cuello y puños de dril azul, celeste y lacre, para años 10 y 11, a $ 50.50; 8 y 9, $ 48.50; 6 y 7, $ 46.50; 4 y 5, $ 44.50; 2 y 3, a

$ 42.50

TRAJE cazador en casimir fantasía de lana, cuello cerrado, dos tablones, completamente forrado, para años 13 a 14, $ 66.50; 11 y 12, 63; 9 y 10, $ 59.50; **7 y 8, a**

$ 56.00

TRAJE para niño, forma vestón, en casimir fantasía inglés, de pura lana, todo forrado, corte y colores de gran moda, para años 9 a 15, **cualquier edad**

$ 95.00

SOBRETODOS para niños, modelo Raglán, en casimir fantasía de pura lana, para años 8 a 13. **cualquier edad** desde

$ 85.00

TRAJE para joven en casimir inglés de pura lana, colores, dibujos y corte de alta novedad, **hasta 17 años**

$ 122.00

SOBRETODO RAGLAN, para joven, en casimir de pura lana, variedad de colores de moda y de terminación prolija, **hasta 17 años**

$ 122.00

EN SOMBRERERIA:

HONGOS procedentes de las mejores fábricas de Londres, en finísimo fieltro castor, negro inalterable, modelo de gran moda, a

$ 39.50

CALAÑES de fieltro de nuestra acreditada marca "Gath & Chaves", artículo de gran calidad, en modelos y colores de mucha aceptación, a

$ 34.50

CALAÑES Borsalino (de la Antigua Casa), en riquísimo fieltro castor extrafino, en colores y formas de todo gusto

$ 59.00

CALAÑES de la afamada marca Stetson, en fieltro de verdadera Nutria, colores de gran moda y modelos de alta distinción, a

$ 99.00

SOMBREROS de felpa de procedencia legítima de Viena, en las mejores calidades que se fabrica, ofrecemos un selecto surtido, desde

$ 75.60

JOCKEY de casimir, de fabricación inglesa, en colores muy novedosos, ofrecemos un extenso surtido, desde

$ 7.90

SOMBREROS de casimir, ingleses, artículo especial para viaje, desde

$ 18.50

IMPORTANTE SALDO de calañeses Borsalino (antigua Casa) y marca "Gath & Chaves", medidas grandes, a $ 39.50 y

$ 19.50

EN SASTRERIA:

TRAJES PROLIJAMENTE CONFECCIONADOS EN CASIMIRES INGLESES DE LA MEJOR CALIDAD, EN UNA SELECTA COLECCION DE GUSTOS DE ALTA FANTASIA,

DESDE $ 139.00

TRAJES CONFECCIONADOS EN RICO CHEVIOT DE PURA LANA, EN AZUL O NEGRO,

A $ 229.00

SOBRETODOS CONFECCIONADOS EN CASIMIRES INGLESES DE FANTASIA, GRAN VARIEDAD DE GUSTOS Y MODELOS DE GRAN MODA,

DESDE $ 139.00

¡PRECIOS IRRISORIOS!

son los asignados a todos los artículos de la

SECCION JUGUETERIA

¿Dejará usted de traer a sus niños?

Gath & Chaves

¡EN ROPA BLANCA:

CAMISA DE DIA

en rico "toile", para señoras,

A $ 3.95!

SE DESTINAN DIEZ MIL PESOS PARA EL HOSPITAL DE CHILLAN

El sub-secretario del Ministerio de Higiene, doctor don Pedro Lautaro Ferrer, recibió en el día de ayer una comunicación telegráfica del Intendente de Chillán en que manifiesta una vez más la situación insoportable porque atraviesa el Hospital de esa ciudad debido a la falta de fondos con qué atender a los enfermos. Agrega el señor Intendente de Chillán que en vista de que no se han concedido los fondos necesarios, declina desde el momento de toda responsabilidad sobre el Hospital de Chillán.

En vista de esta grave situación, el sub-secretario doctor don Pedro Lautaro Ferrer, inició un arqueo de los fondos de que se disponían y encontró una partida que destinó al Hospital de Chillán. Estos fondos son por la suma de diez mil pesos. Inmediatamente se extendió el decreto respectico que se llevó para la firma del Ministro del Interior, subrogante del de Higiene y Asistencia Social, que se encuentra en el Norte.

Escuela de Derecho

Ha sido aceptada la renuncia del profesor de Historia General del Derecho, don Alejandro Parra, y se ha nombrado en su reemplazo, con el carácter de interino, a don Juan Antonio Iribarren.

SE COMIENZAN A TOMAR MEDIDAS PARA REORGANIZAR LOS SERVICIOS DEL TELEGRAFO DEL ESTADO

EL DIRECTOR VISITÓ AYER TARDE LAS REPARTICIONES DE SANTIAGO. — SE MODERNIZARAN LAS INSTALACIONES TECNICAS. — SE INICIARON INMEDIATAMENTE LOS TRABAJOS DE TRANSFORMACION DE LAS OFICINAS. — EL NUEVO JEFE DE LOS SERVICIOS NOS DECLARA QUE URGENTEMENTE SE TOMARAN MEDIDAS PARA MEJORAR LOS SERVICIOS DEL NORTE.

En la tarde de ayer el Director de Correos y Telégrafos, señor Enrique Vergara Robles, invitado por el jefe del Departamento de Telégrafos, señor Félix Fraga López, practicó una detenida visita a los servicios telegráficos de la capital, acompañado del Sub-Director señor Silverio Brañas, el jefe del tráfico, señor Ernesto Lillo y jefe del Distrito, señor Manuel Oliva y un representante de este diario.

La visita practicada ayer por el señor Vergara, fué motivada principalmente por estarse recibiendo del Departamento de Telégrafos el señor Fraga, recientemente designado para este cargo.

El nuevo jefe del indicado departamento, es un antiguo y meritorio funcionario con veintiún años de brillantes servicios, habiendo pasado antes de ocupar el actual cargo, por las jefaturas de Copiapó, Antofagasta e Iquique, y últimamente desempeñaba la sub-inspección de la zona Norte.

EN EL TELEGRAFO

Poco después de las 4 de la tarde, el señor Vergara y demás jefes, llegaban a las oficinas del Telégrafo, donde fueron recibidos por los jefes de servicio.

Antes de darse comienzo a la visita de las diversas dependencias del Telégrafo, el señor Fraga hizo presente al Director que estimaba que con la inspección de visu practicada por los jefes superiores de los servicios, era mucho más beneficiosa para éstos que el rutinario cambio de notas, pidiendo determinadas mejoras.

El señor Vergara estuvo en perfecto acuerdo sobre el particular con el señor Fraga.

Además, agregó el jefe del Departamento de Telégrafos, que en esta forma, los jefes de secciones, podrían solicitar del Director todas aquellas medidas que se estimaran indispensables para la buena marcha de la oficina central telegráfica.

DEPOSITO DE INSTRUMENTOS TELEGRAFICOS

Primeramente, el señor Vergara visitó detenidamente el depósito de instrumentos telegráficos, donde se encuentra gran número de aparatos destinados a los servicios: estaciones radiotelegráficas; instalaciones Baudot, Hugues, etc., de un considerable costo.

El señor Fraga hizo presente al Director que en esta Sección no existía ningún registro de estos valiosos elementos, ni tampoco se ha asegurado la conservación de ellos.

EN LA SALA DE IMPRESORES SIEMENS

Nuestro servicio telegráfico cuenta con una buena instalación de impresores Siemens, modernísimos aparatos destinados al servicio rápido de comunicaciones y que son en la materia la última palabra.

Sin embargo, desde cuando el señor Vergara fué por primera vez Director de Correos y Telégrafos y ordenó la adquisición de estos aparatos, no se ha hecho nada por obtener el rendimiento que de ellos se esperaba. Así pudo imponerse el señor Vergara que la sección donde se encuentra el Siemens, no reune las condiciones de seguridad del caso.

El Director, comprendiendo que era necesario que estas secciones tuvieran sus jefes responsables que en la actualidad no existen, aprobó ampliamente la medida propuesta por el señor Fraga en el sentido de que cada una de estas secciones tengan su jefe autorizándolo para hacer las designaciones que estimara convenientes.

Con esta disposición, se conseguirá además que las labores del jefe del Distrito, señor Oliva, se vean descongestionadas, pudiendo en esta forma dedicarse al trabajo de reorganización de estos servicios que muy en breve se iniciará.

LA NUEVA SALA DE APARATOS

En seguida, el Director señor Vergara pasó a la sala donde se instalarán los aparatos telegráficos, que hoy funcionan en el patio de la oficina central.

Los trabajos que aquí se efectúan van bastante adelantados, y posiblemente se terminen en el curso del presente mes.

Mientras el señor Vergara visitaba esta sala, nos recordó que aquí mismo funcionó por muchos años el Correo Central.

—¡Qué diferencia, nos dice el Director, entre esa época y ahora! Sin dejar de reconocer que la sala es amplia, hoy en día, para el desarrollo que han alcanzado los servicios postales, ella sólo serviría para una de las secciones del Correo.

La sala, con los trabajos que se efectúan en la actualidad, será una de las más confortables que posea el Telégrafo; se la dotará de un moderno servicio de calefacción y de ventiladores.

Refiriéndose al cambio de sala de los aparatos, el señor Vergara nos dijo que con ésto se conseguiría defender la salud del personal, pues en el patio donde actualmente existen no hay ninguna comodidad ni se dispone de servicio de calefacción alguno, por lo cual, en Invierno, los empleados están expuestos a las inclemencias del tiempo, siendo muchos los que por esta causa han contraído pulmonías, que desgraciadamente han sido fatales.

LOS SERVICIOS HIGIENICOS

La condición de estos servicios es lamentable. El señor Vergara pudo imponerse de la necesidad de proceder a una inmediata reparación de ellos y, al efecto, autorizó al jefe del Distrito para que pidiera propuestas para cambiar estos servicios a otro local más adecuado y que reuna las condiciones de higiene necesarias.

OTROS CAMBIOS DE IMPORTANCIA

Terminó su visita el señor Vergara, imponiéndose de las condiciones en que se encuentran las oficinas destinadas a los jefes del servicio.

Como conveniente para la buena marcha del Telégrafo, el señor Vergara dispuso que la oficina del jefe del Distrito quede en el local ocupado por el jefe del Departamento de Telégrafos, que pasará a la Dirección General. En esta forma, la oficina del citado jefe, podrá atender al público en mejores condiciones de las que se hace actualmente, por no disponer de un local apropiado.

Además, se ubicarán en este mismo local, las secciones de la Red y del Tráfico.

CON EL JEFE DEL DEPARTAMENTO DE TELEGRAFOS

Momentos después de terminada la visita del Director señor Vergara, tuvimos oportunidad de hablar breves momentos con el nuevo jefe del Departamento de Telégrafos, señor Fraga.

Contestando a una pregunta, el señor Fraga nos dice:

—¿Qué puedo decirles sobre los servicios a mi cargo, cuando sólo ayer he asumido las funciones de mi puesto?

Ahora si ustedes se refieren a los servicios en general, podré informarios de lo que la Dirección me ha encomendado desde hace tiempo y que se refiere especialmente a la red Norte.

En general, nos dice el señor Fraga, los servicios telegráficos del Norte son muy deficientes y se hace indispensable proceder a una rápida renovación de las líneas.

Nos cita el caso que desde hace quince años no se ha hecho otra mejora que el agregado de dos conductores entre Pueblo Hundido y Varillas, que se encuentra al interior de Antofagasta. Este trabajo que se debe al actual Director señor Vergara, fué una medida rápida y oportuna, para reemplazar las líneas de la costa que se excluían del servicio la mayor parte del día por que las condiciones atmosféricas obstaculizaban el uso constante de esta vía.

Además, nos agrega, el enorme desarrollo que han alcanzado los servicios telegráficos en estos últimos tiempos, ha traído un congestionamiento de la línea, lo que se ha traducido en la práctica por un entorpecimiento en la expedición de los comunicados o despachos telegráficos.

Para remediar esto hay que construir nuevas líneas, con todos los conductores suficientes, buscando en lo posible un paralelo al longitudinal, como medio económico de movilización y aprovisionamiento.

Pero como esto exige un desembolso de varios millones de pesos, hay que concretarse por ahora y con todos los medios de que se dispone, a mejorar la comunicación, utilizando las líneas actuales, agregándoles los conductores más indispensables y en la cantidad que lo permita la solidez de los postes.

El señor Vergara, continúa nuestro entrevistado, en su propósito de mejorar rápidamente estos servicios adquirió las modernas instalaciones de los impresores Siemens, que ya tenemos instalados en Iquique, Antofagasta, Santiago y Valparaíso; pero como estos aparatos exigen líneas bien aisladas, no se ha podido obtener una rápida mejoría en los servicios de comunicación, como era el deseo de la Dirección.

El campo que se le presenta al señor Vergara, nos
plio y propicio para
ciativa. Y comprend
Director, ya me ha
acelerar los trabajo
Arica, a fin de que
días, se termine el
para la comunicació
dad. Así, el servicio
cias de Tacna y Ari
ponder eficientement
que hoy tienen.

Finalmente, nos dic
ga, se iniciará una
ral de la red telegr
na Norte, sin perjuic
neral de construcció
líneas que se está
plan se completará
de igaul índole que
efecto en la zona
neas adolecen de la
ciencias que las del

EL EMBAJA BRASIL L ESTA NOC SANTIA

Por la combinación
esta noche llegará
nuevo Embajador
Gobierno del Brasil
país.

El señor Abelardo
cibido en la Estación
el Introductor de
ñor Darío Ovalle C
Edecán de S. E. el P
República.

El personal de la
currirá también a
llegada de la combin
tación de Los Andes.

LA SUB - COMISION DE REFORMAS CONSTITUCIONALES

TERMINARA SU TRABAJO EN LA PRESENTE SEMANA

En la tarde de ayer se reunió la Sub-Comisión que estudia las reformas constitucionales, a fin de continuar conociendo de la redacción y ordenación del proyecto de reformas. Dejó muy adelantada la revisión y volverá a reunirse hoy a las 8 y media de la tarde. Se cree que en el curso de la semana quede totalmente terminado el trabajo.

EL GENERAL PERSHING PARTIRA DESDE NUEVA YORK DEL 15 AL 20 DEL PRESENTE MES

ESTRO GOBIERNO HA DEPOSITADO YA LOS QUINCE MIL DOLARES QUE ESTABLECE EL LAUDO ARBITRAL PARA ATENDER LOS GASTOS INICIALES DEL PLEBISCITO

A medida que se acerca la fecha de la realización del Plebiscito, se nota mayor movimiento en los círculos de Gobierno y mayor interés en el público para conocer los últimos detalles de este importante asunto.

LA PARTIDA DEL GENERAL PERSHING

Informaciones semi-oficiales que hemos recogido en los círculos de la Moneda nos permiten asegurar que el general Pershing ha fijado su partida desde Nueva York en viaje a Arica para los días comprendidos entre el 15 y 20 del presente mes, a fin de poderse encontrar en esa ciudad para el día 3 de Agosto, conforme a la citación que en su calidad de delegado del Arbitro ha enviado a los delegados chilenos y peruanos al Plebiscito.

EL DEPOSITO DE LOS 15 MIL DOLARES

En la Cancillería hemos sido informados que nuestro Gobierno ha depositado ya la suma de quince mil dólares que establece el Laudo arbitral para responder a los gastos iniciales de los asuntos relacionados con el Plebiscito.

Esta obligación, conforme lo anunció el cable, ha sido también cumplida oportunamente por el Perú.

LA PARTIDA DE LA DELEGACION CHILENA

No se sabe todavía a ciencia cierta cuándo partirá la delegación chilena en viaje a Arica, pero parece que será el 22 del presente.

BAÑOS UNIVERSIDAD

SAN DIEGO 8

Por su comodidad y confort está a la altura de los mejo similares europeos. Tinas tibias, medicinales, vapor, duc
KNEIPP

GRAN INSTALACION DE BAÑOS TURC

EL GOBIERNO REITERARÁ SUS INSTRUCCION RA LA PROVISION DE LOS PUESTOS PUBL

En el Consejo de Ministros de Estado, de mediodía de ayer, los señores Ministros se ocuparon del procedimiento que debe emplearse para el nombramiento de los funcionarios públicos, a fin de que éstos rindan la eficiencia necesaria en el desempeño de sus cargos y se acordó para evitar las influencias que se hacen pesar sobre los distintos señores Ministros en la provisión de cada empleo por insignificante que sea, reiterar sus anteriores acuerdos en orden a que debe continuar procediendo dentro de la mayor justicia y equidad, mientras se dicta el estatuto administrati
dio está muy avanzad
se acordó impartir
los jefes de las di
públicas para que pr
mayor espíritu de ju
niendo los candidato
exclusivamente a los
méritos de los postu

TRATAMIENTO SENCILLO PARA ENGORDAR

Muchas personas delgadas comen suficiente cantidad de alimentos todos los días y no aumentan sus carnes, mientras que gentes robustas comen poca cosa y continúan engordando. Es difíl creer que ésto se deba a la naturaleza de cada persona. Los delgados continúan siendo flacos porque no asimilan sus alimentos. De ellos extraen lo suficiente para mantenerse con vida, pero nada más; y lo peor del caso es que nada ganarán con comer más de la cuenta, pues ni una docena de comidas al día les ayudará a ganar un kilo de carnes. Todos los elementos que para producir carnes y grasa o gordura contienen estas comidas, permanecen en sus intestinos, hasta que son arrojados del cuerpo en forma de desperdicios. Lo que dichas personas necesitan, es algo que prepare estas substancias que producen carnes y gordura y las ponga en condición de ser absorbidas por la sangre, asimiladas por el organismo y distribuidas por todo el cuerpo. CARNOL es una combinación de bien conocidos ingredientes de que dispone la química moderna para producir carnes y tomado por un corto tiempo, una pastilla con cada comida, a menudo aumenta el peso de los diegados a razón de 1 ó 2 kilos por semana.

IMPORTANTE. — Personas débiles, gastadas, nerviosas, no deberán tomar CARNOL si es que no desean aumentar también algunos kilos.—Compre el CARNOL en cualquier botica.

BUENA gratificación

se dará a quien devuelva a la Librería de la Universidad Católica, libros y libreta negra apuntes firmados Díaz Beza, perdidos ayer tarde, en Parque Forestal.

LIBRAIRIE FRANCAISE

HUERFANOS, EDIFICIO CASA FRANCESA.— CASILLA 43-D. SANTIAGO

REALIZACION EXTRAORDINARIA ANTES DE BALANCE

JUEVES — VIERNES — SABADO

COLLECTION UNE HEURE D'OUBLI A	$ 0.30
SELECT Collection	$ 1.00
COLLECTION Nelson et Lutetia	$ 2.50
LOTE de Revistas y Diarios franceses	$ 0.20
LOTE de Revistas y Periódicos de modas	$ 0.50
LOTE de Revistas: Illustration, Mercure de France, Revue des 2 Mondes, Revue de France, etc.	$ 1.00
OBRAS de Ernest Renan, grand format	$ 6.00
BIBLIOTHEQUE de Philosophie Scientifique	$ 3.00
ALMANCH Hachette, relié, $ 2; broché	$ 1.00
LOTE de Novelas, diversos autores modernos, $ 1.00 y	$ 0.50
DICTIONNAIRE francais-espagnol et v|v. Toro y Gómez	$ 12.00
LAROUSSE elementire illustré	$ 9.00
PETIT Larive et Fleury, Dictionnaire encyclopedique illustré	$ 10.00
COLLECTION Portefeuille, Dictionnaire francais anglais et francais seul	$ 2.00

EN GENERAL, GRANDES REBAJAS SOBRE TODAS LAS EXISTENCIAS

POUDRE SIMON
J. SIMON
SIMON A LA CRÈME SIMON
Boullin

No tiene usted exc
Señora
al confiar su at
pelada dermis á pr
tos dudosos, cu
tiene Vd a man
bienhechora
CRÈME SIMO
Completará Vd sus felices efectos por el empleo de los POLVOS SIMON y del JABÓN SIMON

Compañía Radio Chile

ESTACION C. R. C.

INTERESA A LOS ESCRITORES:

La labor de radio difusión cultural y artística de la Estación C. R. C. se intens
Desde luego comienza a desarrollar un programa de interesantes proyecciones.
La Gerencia de la Radio Chilena ha resuelto dedicar una de las audiciones de la tar
Estación C. R. C. al solaz y cultura de la infancia.
Comienza por llamar a un concurso a todos los escritores del país, pidiéndoles la
de cuentos para niños.

Estos trabajos serán juzgados por un jurado de altas personalidades literarias.

HABRA TRES PREMIOS:

1 Primero de... ... ... $ 600.—
1 Segundo de... ... ... $ 300.—
1 Tercero de... ... ... $ 100.—

El Gerente de la Radio Chilena es miembro del Consejo de Servicios Eléctricos;
en aquel alto Cuerpo los intereses de los aficionados y a ellos naturalmente dedica sus
y sus emolumentos de consejero.
Los citados emolumentos del Gerente de la Radio Chilena, como Consejero de los
Eléctricos, serán aplicados íntegramente a obras de radio difusión cultural y artística.

Si Ud. ayuda a la Radio Chilena en alguna de las formas ya indicadas en ocasiones
res, contribuye a una obra de trascendencia nacional.
La Radiotelefonía es un medio prodigioso para difundir cultura en los pueblos.

La Radio Chilena poseerá dentro de poco la más poderosa y mejor organizada
Broadcasting de la costa del Pacífico.

LIBRANDO A LA CAPITAL DE LOS TENEBROSOS QUE LA INFESTAN

SE PROSIGUE CON TODA ACTIVIDAD LA CAMPAÑA DE LAS AUTORIDADES POLICIALES

El descubrimiento de la banda de nebrosos que se había radicado esta capital sigue preocupando atención pública y muy especial ente la de las autoridades policias.

La activa campaña llevada a cabo r la Sección de Seguridad para ar con la banda con el éxito que conoce, ha significado una sensaón de alivio para el público, que horroriza ante la presencia de tos antros de corrupción que de vez cuando suelen establecerse en ta capital y que se mantienen ultos en algunas calles poco viladas por la policía.

Con el fin de descubrir a la ban-, la Sección de Seguridad llevó a bo varios allanamientos tanto de a como de noche, hasta conseguir dividualizar a los "macró".

Descubiertos éstos y trasladados la Sección de Seguridad, se les licó la Ley de Residencia, a fin de que abandonen el país y dejen tranquilas a las muchachas inexpertas que habían caído en poder de ellos.

Como aun permanecen algunos de estos indeseables en la capital, la policía los vigila de cerca a fin de que no burlen a las autoridades y salgan del territorio de la República en un tiempo prudencial.

En los últimos días la Sección de Seguridad ha seguido trabajando activamente en la prosecución de esta campaña a fin de librar a la ciudad de la presencia de estos tenebrosos, que como se sabe, su número es un tanto subido, pues se le hace llegar a 20.

Ocho de estos individuos han sido ya identificados, algunos de los cuales han abandonado ya el país aprovechando la combinación transandina.

Margot, la dueña de la casa de la calle Molina 64, ha manifestado que ella no tiene relación alguna con los tenebrosos y que el allanamiento practicado allí se hizo por error. Asegura que hubo una equivocación que se debió a un falso denuncio sobre maltrato de una menor que hizo una mujer peruana que pertenecía al grupo de los tenebrosos.

Las casas donde tenían establecidos los lenocinios y que ya se conocen, conjuntamente con el taller de relojería de la calle de San Diego, que servía de anzuelo para cazar a las muchachas incautas, son objeto en la actualidad de una estricta vigilancia policial a fin de evitar que se repitan las orgías que acostumbraban.

En esta campaña la Sección de Seguridad anduvo muy feliz y libró a la capital de la República de los tenebrosos que la infestaban.

Los sucesos de la Comuna de Maipú

OBTIENE SU LIBERTAD INCONDICIONAL DON PEDRO TACCHI PASSIERI

En la tarde de ayer obtuvo su libertad incondicional don Pedro Tacchi Passieri, quien había sido detenido por los asuntos de la comuna de Maipú y en los que se han visto envueltos algunos guardianes de esa policía.

El señor Tacchi no tenía culpabilidad alguna, como lo pudo demostrar ante el juez del crimen que instruye el sumario respectivo.

Había sido detenido por la Sección de Seguridad en vista de haberse sabido que él había recortado la carabina que usaron los guardianes en el hecho criminal que se les imputa.

Establecida su inocencia en forma absoluta, ha salido a la calle sin caución.

UNA PALIZA A LA AUTORIDAD EN PLENA CALLE DE SAN DIEGO

UN OTOMANO PORFIADO QUE SE RESISTE A A CATAR UNA ORDEN DE EMBARGO EN SU CONTRA, EN COMPAÑIA DE VARIOS COMPATRIOTAS, GOLPEA AL RECEPTOR Y AL OFICIAL DE POLICIA QUE LO ACOMPAÑABA.—LA LLEGADA DE NUEVOS REFUERZOS POLICIALES IMPIDE QUE EL INCIDENTE TOME CARACTERES MAS GRAVES

Un súbdito otomano fué condenado ayer en la tarde por el juez señor Villagra a 500 pesos de multa, por desacato al receptor don Roboam Pacheco.

En la calle de San Diego N.o 419 tiene ese otomano un negocio del cual debían embargarse algunas especies, de orden de la autoridad correspondiente.

Había de por medio un litigio que, naturalmente, fué perdido por el otomano, quien debía pagar las consecuencias de su derrota ante los tribunales.

Y con el objeto de que se cumpliera esa diligencia, se encomendó, para que la llevara a cabo, al receptor señor Pacheco.

EL GRAVE DESACATO

El señor Pacheco se dirigió con la fuerza pública a la calle de San Diego N.o 419.

Allí notificó al otomano que iba en representación de la justicia a proceder al embargo.

El otomano los dejó penetrar al interior de su domicilio, pero una vez que, tanto el receptor como el oficial de policía que lo acompañaba estuvieron dentro, llamó en su auxilio a unos cuantos turcos más, y entre todos les dieron una paliza a los representantes de la autoridad.

Después de los golpes, procedieron a arrojarlos violentamente a la calle, oponiéndose al embargo...

LLEGAN REFUERZOS

Ante la actitud de los otomanos, el receptor llamó en su auxilio a la fuerza pública, la que hizo respetar sus fueros.

Esta fuerza, que llegó en momento muy oportuno, procedió a efectuar el embargo y a aprehender al principal culpable, quien fué conducido a la comisaría más cercana.

Se pasó al día siguiente el parte respectivo al juez del crimen de turno, dando cuenta de estos hechos, y este magistrado citó a comparendo, que se efectuó ayer en la tarde.

Se oyó al receptor señor Pacheco, al oficial de policía que había actuado en el embargo y a los testigos del hecho.

Y, como dijimos al comenzar, el otomano fué condenado a pagar la suma de 500 pesos por el delito de desacato a la autoridad.

En la calle de Tacna y en la de Arturo Prat se dan de puñaladas

LAS VICTIMAS SON CONDUCIDAS AGONIZANTES A LA ASISTENCIA PUBLICA

La policía detuvo en la calle de cna N.o 3485 a un individuo llaado Juan Guerrero Farías, a quien acusa de ser el autor del siiente crimen:

En circunstancias que Juan Flores bles transitaba por la calle indida, el citado Guerrero se fué soe la persona del último y le asesuna feroz puñalada.

—La policía puso también en conocimiento del Juzgado del Crimen un hecho de sangre ocurrido en la cantina de Francisco Salinas, ubicada en calle de Arturo Prat cerca de la de Franklin, y del que fué víctima el ciudadano Juan Lagos Salazar.

En ese sitio un sujeto apodado "El Conejo" agredió a Lagos, asestándole una puñalada y emprendiendo después la fuga.

Una lamentable desgracia ocurre en la calle de Diez de Julio

UNA GUAGUA DE UN AÑO DE EDAD CAE DEL BALCON DE UN SEGUNDO PISO

En la calle de Diez de Julio ocurrió en la tarde de ayer una lamentable desgracia que ha causado profunda impresión en el vecindario y en todas las personas que la presenciaron.

En el N.o 1431 de esa calle se encontraba una señora en el balcón del 2.o piso en compañía de un niñito de un año de edad llamado Mario Corral.

Quizá debido a un descuido desgraciado, el chico se cayó a la calle desde el segundo piso azotándose en el pavimento.

En el acto corrieron algunas personas a recoger al niño y prestarles los auxilios del caso, pues había recibido contusiones de consideración.

Se llamó a la policía y ésta hizo conducir a la víctima del grave accidente a la Asistencia Pública para que se le practicaran las primeras curaciones.

La policía inició en el acto las investigaciones correspondientes para establecer la causa de esa caída que puede ser mortal, pero parece que se trata sólo de un lamentable como desgraciado accidente.

En el día de hoy se pasará el parte respectivo al juzgado del crimen de turno para que se inicie el sumario correspondiente.

Los accidentes del tráfico

AYER SON HOSPITALIZADAS DOS DE LAS VICTIMAS

En la calle de Echaurren, cerca de la de Blanco Encalada, fué atropellada una señora llamada Isabel Ramírez Cruzat, por el auto 4245, gobernado por Roberto Soto Martínez.

Iniciadas las investigaciones para establecer la causa de este accidente, se sacó en limpio que la víctima se había dejado caer en esos mismos momentos de una góndola que hace ese recorrido y fué alcanzada por el auto de Soto.

—

La 7.a Comisaría detuvo al chofer del auto 7922, Manuel Muga Navarrete, a quien se acusa de haber sido el autor del atropellamiento ocurrido en calle de Libertad y del que fué víctima una chica llamada Abdulia de las Mercedes Contreras.

VIDA OBRERA

Congreso Nacional Mutualista

CITACION IMPORTANTE

Mañana corresponde celebrar jun- general a este cuerpo centralista instituciones mutualistas, para ntinuar tratando la mejor manera llevar a efecto en Setiembre próxi- el Congreso Nacional Mutualista, que concurrirán más de sesenta rporaciones que están diseminadas través de la República.

Hay en secretaría importantes counicaciones de provincias que es necesario conozcan los señores delegados.

Además, existen importantes materias que se dilucidarán ampliamente.

La sesión comenzará a las 8 1|2 en punto para terminar a las 10 1|2, por lo que se recomienda la mayor puntualidad en la hora de llegada.

El local de la reunión está en Bandera 856, frente a Zañartu, secretaría de la Sociedad Unión Andrés Bello.

entro Instructivo y Recreativo Arturo Prat

El Viernes se efectuará en el lol de este Centro una importante unión.

En esta oportunidad se dictará a interesante conferencia sobre hiene bucal.

El directorio de este Centro nos pedido invitar a las familias del rrio.

entro Recreativo Artes Gráficas

(ELEUTERIO RAMIREZ 1357)

Para esta noche, a las 9 P. M., ha parado la comisión de fiestas, un anido baile, amenizado por la orquesta Centro.

El Sábado próximo se llevará a efecto desafío de shimmy entre el señor José ro y el señor Federico Estévez.

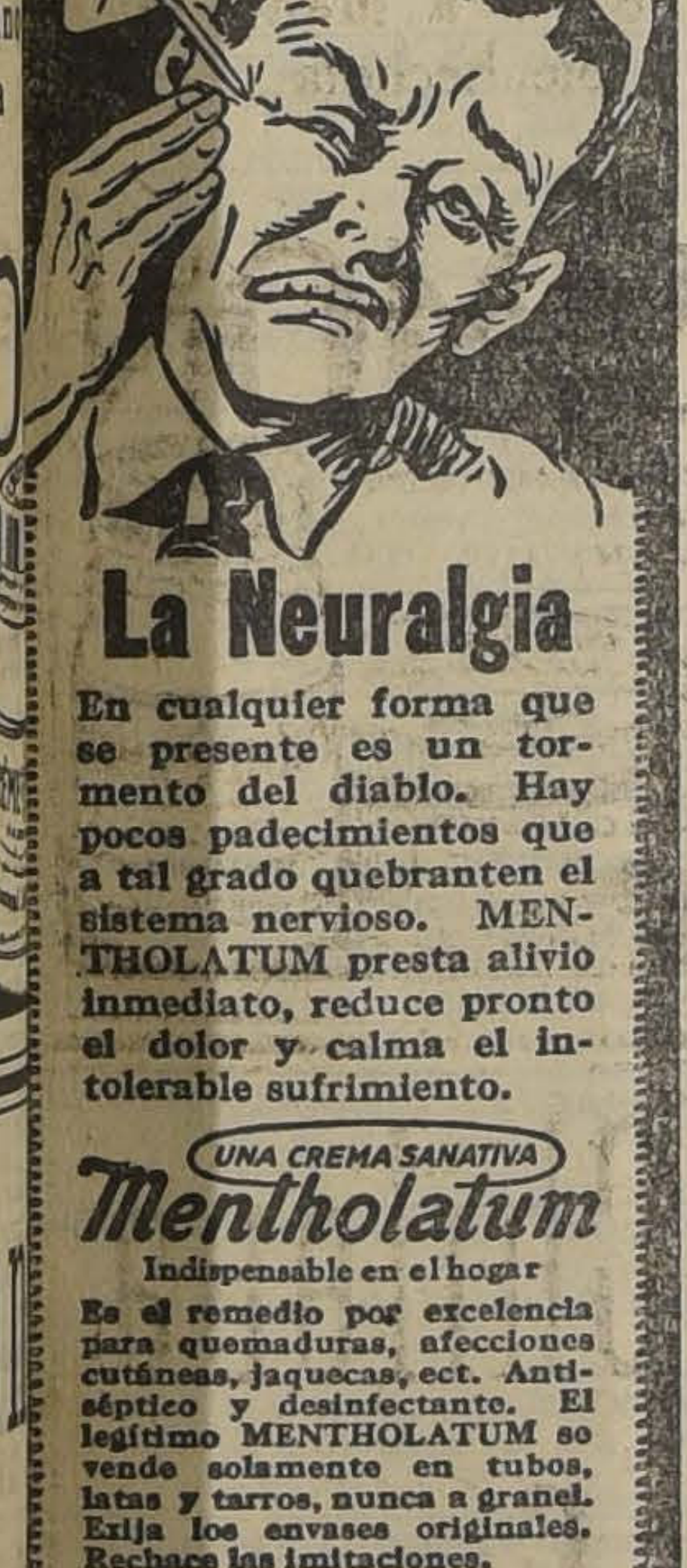

La Neuralgia

En cualquier forma que se presente es un tormento del diablo. Hay pocos padecimientos que a tal grado quebranten el sistema nervioso. MENTHOLATUM presta alivio inmediato, reduce pronto el dolor y calma el intolerable sufrimiento.

UNA CREMA SANATIVA

Mentholatum

Indispensable en el hogar

Es el remedio por excelencia para quemaduras, afecciones cutáneas, jaquecas, ect. Antiséptico y desinfectante. El legítimo MENTHOLATUM se vende solamente en tubos, latas y tarros, nunca a granel. Exija los envases originales. Rechace las imitaciones.

Mentholatum

Unión Sindical de Electricistas y Anexos

(PUBLICACION OFICIAL)

En la secretaría de esta institución, ubicada en Amunátegui número 834, se siguen recibiendo colaboraciones para nuestro Boletín, que saldrá a la circulación a fines de esta semana, el cual contendrá una interesante lectura de carácter técnico y social, debidas a la pluma de los distinguidos señores Alfonso Díaz Lira, Humberto y Santiago Bozzo, Ramón Torres Fontt, José Luis Zamorano, Sady Concha, etc., y de nuestros camaradas Eloy Sotomayor, Pedro Guzmán, Armando González, Luis Cruz, Rodolfo Mateluna y Joaquín Campos.

En este primer número irán adjuntos los nuevos y modernos estatutos de la "N. S. E. Y." motivo por el cual es un deber y obligación de todos los obreros electricistas adquirir este Boletín.

Sociedad Pintores Miguel Angel

En la última junta general, se tomaron los siguientes acuerdos: 1.o Aceptar como socios activos a los señores Manuel Gómez y Enrique Navarro; 2.o Dejar en tabla tres solicitudes de admisión, y 3.o, celebrar junta general extraordinaria el Domingo próximo.

Sociedad S. M. Chauffeors de Chile

Para hoy, de 10 a 12 P. M., habrá un baile social. El Sábado, a la misma hora, clase instructiva. Se recomienda la asistencia a las señoritas y socios que están recibiendo clases de baile.

Ateneo Obrero de Chile

Para el Sábado está fijada la elección de Directorio; ésta se efectuará en Rosas 1022, a las 6 1|2 P. M., local de los profesores primarios.

Los ateneístas antiguos pueden ponerse al día en sus pagos para que nadie objete su derecho a voto.

Unión Gremial de Fundidores

(INFORMACION OFICIAL

La Secretaría pone en conocimiento del gremio que debido a que no se consiguió en la petición que el Directorio hizo a la Dirección de Educación Primaria sino algunos de los elementos que por el momento podía disponer tales como lápices, pluto, podía disponer tales como lápices, plumas, algunos libros, tiza, papel y un mapa. Si las gestiones que nuevamente se están haciendo para obtener bancas, pizarrones y otros útiles o en su defecto alguna sala en alguna de las escuelas cercanas al local.

Si estas gestiones tienen éxito, la Escuela Técnica podría ser inaugurada en la semana próxima. Por esto se ruega a las personas que han firmado la lista de adhesiones, estén prepradas para concurrir al primer llamado que se les haga.

A los componentes del cuadro se les cita a ensayo para hoy, a las 8 P. M.

Centro El Despertar

Hoy, a las 9 P. M., deberá efectuarse un té íntimo en honor de los favorecidos por fallos de los diversos jurados, que son los señores Salomón Ahues, Juan Florit, Germán Moncada, Juan Brown, Segundo Godoy, Salvador Sakel y autor de "La Viejecita".

LOS FUNERALES DEL OBRERO FERROVIARIO DON MANUEL OLAVE

Con toda solemnidad se efectuaron ayer los funerales del malogrado obrero ferroviario, don Manuel Olave, fallecido trágicamente durante el último accidente ferroviario.

Conforme al acuerdo del Directorio Seccional de la II Zona y del Directorio General de la Federación Santiago Wat, a las 4 de la tarde se ponía en marcha el cortejo fúnebre desde el local de la institución, calle Antonio Varas esquina de Thompson hacia la Estación Central donde los esperaba un tren especial.

En los andenes el cortejo era esperado por el sub-Director General de la Empresa, señor don Rodolfo Jaramillo, por el Administrador de la Zona, señor Eulalio Vargas Mardones; y varios otros jefes.

El trayecto se hizo hasta la estación Mapocho, siendo acompañado de un numeroso cortejo.

EN EL CONSEJO ADMINISTRATIVO

Minutos antes de las cuatro y cuarto de la tarde, el Consejo Administrativo de la Empresa de los Ferrocarriles que ese encontraba sesionando, suspendió la reunión y presidido por el Director General, señor Luis Schmidt, se trasladó a los andenes de la estación del norte a fin de recibir el cortejo que llegaba en esos instantes.

En este mismo sitio, pudimos notar la presencia de varios altos funcionarios de la Empresa, del Cuerpo de Carabineros y delegaciones de numerosas colectividades obreras.

ASISTENCIA DE UN EDECAN DE LA PRESIDENCIA DE LA REPUBLICA

En los andenes esperaba también el cortejo el edecán de servicio de la Presidencia de la República, capitán señor Sócrates Aguirre quien asistió en representación del Presidente señor don Arturo Alessandri.

En los momentos en que la urna descendía del caoro mortuorio, el capitán Aguirre presentó el pésame del Presidente a los dirigentes de la Federación Santiago Watt.

A continuación en un coche de gobierno, el capitán se dirigió hasta el Cementerio General, donde fueron sepultados los restos del señor Olave.

El trayecto se hizo a pie por la Av. La Paz.

EL CORTEJO

Entre las altas personalidades que anotamos en el cortejo fúnebre figuran el consejero señor don Manuel Araya, en representación del Cuerpo Superior de la Empresa, el director de la Caja de Retiro y Previsión Social, señor don Róbinson Paredes; el señor Santiago Rivas Vicuña, en representación oficial del Director General de la Empresa; don Arturo Lagos, jefe del Departamento de Contabilidad de la II Zona y varios otros.

También asistió el teniente de Carabineros señor don Jorge Ortiz y una delegación del II pelotón acantonado en la Estación Alameda.

LOS ORADORES

Antes de inhumarse los restos del señor Manuel Olave, usaron de la palabra los siguientes oradores: Alejandro Morales, por el Directorio General de la Federación Santiago Watt, al cual pertenecía el extinto, en su carácter de representante de la II Zona; don Manuel Araya, en representación del Consejo Administrativo de los Ferrocarriles; don Angel Mella, por la Junta Ejecutiva de la Federación Obrera Ferroviaria; don Pedro Carvacho, por la Federación Empleados a Contrata de los Ferrocarriles; don Arturo Díaz, por la Asociación de Cuadros Artísticos Obreros de Chile, don Hermógenes Guajardo, por el personal ferroviario de San Bernardo; don Zacarías Muñoz, por la I Zona de los Ferrocarriles; don Carlos Yáñez, por el personal de Maestranzas de la Alameda, don Julio Ramos, por la sociedad de S. M. y asistentes de los Ferrocarriles; don Luis Jamet, por el Comité de Limpiadores; don Marcos Vera Chacón, por el Comité de la Santiago Watt de Llolleo; don Julio Barahona, por el personal de Tracción de San Bernardo; don Antonio Salgado, por los amigos personales del señor Olave; y don Manuel Moya Alamos, por el Directorio Seccional de la II Zona.

Finalmente habló el secretario del Directorio General de la Federación Santiago Watt, señor Pedro García, quien agradeció la asistencia del edecán de la Presidencia de la República, capitán señor Aguirre y la de los jefes de la Empresa.

CONDOLENCIAS

Hasta la secretaría de la institución doliente, llegaron durante el día de ayer numerosos telegramas y cartas de condolencia con motivo del trágico fallecimiento del señor Manuel Olave, miembro prestigioso de la Santiago Watt.

Entre estos telegramas figuran los enviados desde Valdivia, Rancagua, San Fernando, Talca, Linares, Valparaíso, Concepción, Llolleo y otras.

CIGARRILLOS
MY LORD
CON TABACO MARYLAND
$ 1.60
CAJETILLA

LOS ASUNTOS QUE INTERESAN A LOS TRANVIARIOS

Damos a continuación las diversas actividades del Consejo de Tranviarios:

La sesión de hoy

Esta noche a las 9 1|2 P. M. se llevará a efecto en el local de Martínez de Rozas esquina de Bulnes una junta general ordinaria a fin de conocer varias cuentas de vital importancia que necesitan la sanción de la asamblea; entre otras está el cambio de firma de nuestra propiedad raíz, cuenta de la Gerencia y los medios de cooperación individual.

LA CRUZADA DE HIGIENE BUCAL

La conferencia de mañana

Mañana a las 10 de la noche se llevará a efecto en el local social de los tranviarios, una conferencia en la que se tratará sobre la higiene bucal.

La entrada a esta conferencia es libre, y se nos ha pedido encarecer la asistencia de todos los obreros y empleados del barrio, en especial al gremio.

Además se repartirán folletos explicativos y algunos ingredientes para el aseo bucal, como ser escobillas y pastas; también habrán algunos números de variedades, terminando con un baile familiar.

LA VELADA DEL SABADO EN BENEFICIO DE LOS OBREROS TRAIDOS DEL NORTE

El local de los tranviarios ha sido elegido por la Junta Provincial de la F. O. de Chile, para llevar a efecto la segunda velada a beneficio de los obreros llegados del Norte.

Esta velada se llevará a efecto el Sábado 11 a las 9 1|2 P. M. El programa estará a cargo del conjunto artístico Arte y Revolución, el que pondrá en escena la comedia cómica "Quien mucho abarca" de C. Cariola, y "Musa Roja" drama social de Luis A. Mardones; además habrá un acto de concierto.

La entrada es a precios populares. Local, Bulnes esquina de Martínez de Rozas.

Movimiento de los arrendatarios

COMUNA YUNGAY.—Se ha postergado para el próximo Domingo, la elección del representante de los arrendatarios de esta comuna ante el Tribunal de la Vivienda.

LIGA GENERAL DE ARRENDATARIOS.—(Tenderini 155).— Mañana, a las 8.30 P. M., se dará principio a la interesante reunión de todos los delegados que forman parte de este directorio.

A esta reunión asistirán los delegados de los arrendatarios ante los Tribunales de la Vivienda constituídos en la capital.

LIGA DE ARRENDATARIOS DE LA COMUNA YUNGAY.—Esta noche, a las 7 P. M., se dará principio a la asamblea general ordinaria que celebra semanalmente esta organización de arrendatarios.

LIGA FEDERAL DE ARRENDATARIOS.—(5.o sector).— Desde esta semana celebrará sus asambleas los días Jueves, a la hora de costumbre.

La secretaría atiende todo los días de 8 a 9.30 P. M.

CITACIONES

Unión Obreros de Diarios. — Directorio para el Domingo, a las 2.30 P. M., en el local de costumbre.

Consejo de Alimentación.—(Sección Comerciantes Ambulantes y Estacionados).—Para hoy en Martínez de Rozas esquina de Bulnes, a las 6 P. M. a asamblea general.

Sindicato de Suplementeros.—Cita a reunión para hoy, a las 6 P. M., en su nuevo local, Morandé 621 para tratar sobre la inauguración oficial del salón social.

Toda correspondencia relacionada con este sindicato se debe dirigir a Manuel Sánchez, secretario general.

Centro Independencia de Chile. — A junta general para hoy, a las 8 1|2 P. M.

Se encarece la asistencia a los socios: Carlos 2.o González, Germán Herrera, Fco. Neubauer, Desiderio Mora, Esterfio Silva, Luis Moraga y a todos los socios en general.

Siciedad Socorros Mutuos La Aurora. —A sesión para hoy, a las 8 P. M.

Conjunto Artístico "Mateo Martínez Quevedo".—A ensayo para hoy, a las 8 P. M., a todos los que toman parte en el drama "Vive la France".

Sindicato Blanco de Chauffeurs.—A reunión general para hoy, a las 9 P. M., y en especial a la comisión de fiestas.

Sociedad Socorros Mutuos de Ambos Sexos Porvenir "José Miguel Infante". —A junta general para hoy, a las 5 P. M.

Junta Administrativa del gremio de Panificadores de Santiago.—A reunión a los miembros que forman este Cuerpo Directivo para hoy, a las 8 P. M., en Arturo Prat 791 (altos).

FIESTAS SOCIALES

Centro Artístico Estudio y Progreso.—(Andes 2245).—Continúan los ensayos para la velada que a beneficio de sus fondos sociales prepara este Centro para el Sábado 11 en su salón social.

Hoy a las 9.30 P. M. ensayo de la estudiantina.

Estudiantina Libertad.—A ensayo general a todo el cuadro de ejecutantes para hoy Jueves, a las 8 P. M.

Centro Social Población Recoleta

Este Centro celebró sesión el Domingo último.

Después de varios acuerdos que se tomaron relacionados con el progreso de esta población se pasó a elegir un Comité provisorio que quedó compuesto de las siguientes personas:

Presidente, don José A. González; secretario, don Armando Vásquez; tesorero, don Juan B. Díaz y directores, los señores Santiago Aguilar, Valentín Peña y Miguel Figueroa.

Después de proclamado este Comité, se acordó citar a todos los vecinos que no hubieren recibido citación para el Domingo 12 del actual, a las 2.30 P. M.

La velada del Sábado en La Universal

El próximo Sábado a las 9 P. M., en el amplio salón teatro de la Sociedad La Universal Arturo Prat 1242, se efectuará la velada literario-musical y baile que esta institución ofrecerá en honor de su directorio honorario.

TOSES

Cuidado con esas afecciones de garganta, pecho o pulmones. Descuidos pueden traer bronquitis, pulmonías u otras enfermedades graves difíciles de curar. No experimente: tome enseguida

Emulsión de Scott

La Unión de Obreros en el Ramo de Mueblería

Cita para mañana al directorio y a los delegados de fábricas.

Para hoy está citado el personal de la "España", a la salida del trabajo.

—Se pone en conocimiento de todos los asociados, que en la asamblea del próximo Domingo dará una interesante conferencia el doctor señor Goycolea.

AVISOS ECONOMICOS

1.—Avisos judiciales

NOTIFICACION.— CONCURSO ENrique Sanfuentes. En solicitud exsíndico Miguel Calvo, rinde cuentas en lo principal; cobra honorario en 1.er otrosí, y se inutilicen estampillas en el 2.o Juzgado proveyó en 24 Junio: A lo principal, como se pide, con citación; al 1.er otrosí, traslado y autos; al 2.o Como se pide.—El secretario.

QUIEBRA LARROUCAU.— EN JUNta de acreedores de 19 de Junio se nombró síndico definitivo al provisional don Justiniano Guesalaga se seguló en $ 400 el honorario del síndico provisional y se señaló el 15 de Julio a las 3 P. M. para junta verificación, acordando todas las notificaciones por 2 avisos en "La Nación". 10—J

SEGUNDO JUZGADO CIVIL. — Con fecha 29 de Abril de 1925, se ha concedido a doña Julia Pardo Soto la posesión efectiva de la herencia intestada dejada por su marido don Lorenzo Justiniano Guzmán Saavedra, fallecido en esta ciudad el 22 de Abril ppdo. — El Secretario.

QUIEBRA DE EUGENIO DE GEllert.—Por decreto de fecha nuev del presente, el señor juez letrado de Quillota ha declarado en quiebra al comerciante de esta plaza, don Eugenio de Gellert, y nombró síndico provisional a don Rafael Pinochet C. Se fijó el 16 de Julio próximo, a las tres de la tarde, para la primera junta de acreedores. Se designaron los diarios "La Unión" de Valparaíso, "La Nación" de Santiago, y "El Quillotano", para hacer las publicaciones legales. Para los efectos legales se publica el presente.—Quillota, Mayo 12 de 1925.—J. M. Romo C. Jul.-31

POR RESOLUCION DEL SEGUNDO Juzgado Civil se ha declarado en quiebra a don Walter Hagemann, Av. Villagra 333. Se nombró Síndico provisional a don Manuel Merino y se fijó para la primera Junta de Acreedores el día 17 de Julio a las tres P. M.— El Secretario. 13—Julio

REMATE. — EL 15 DEL PRESENte, a las 3 P. M., se rematarán los derechos que doña Nicolasa Alvarez tiene en la propiedad, San Nicolás esquina de Ochagavía. Mínimum, $ 2,800. Antecedentes. Secretaría del 4.o Juzgado Civil, juicio González con Alvarez. 9-J.

INVENTARIO. — ANTE EL NOTArio don Abraham del Río y en sus oficinas, Agustinas N.o 1330, se practicará el 22 de Julio de 1925, a las dos de la tarde, el inventario de los bienes de la sociedad conyugal habida entre don Carlos Sánchez García de la Huerta y doña Isabel Bunster de Sánchez. — El Actuario. 17 J

QUIEBRA.—EL 2.o JUZGADO DEclaró en quiebra a don Jorge Farah. Nombró síndico a don Juan Williams Ibáñez. Designó para la primera junta el 29 del corriente a las 3 P. M.—Secretaría. 9-J

QUIEBRA DE EUGENIO DE GEllert.—Por decreto de fecha nueve del corriente se declaró en quiebra al comerciante de esta plaza, señor Eugenio de Gellert y por resolución de fecha diecinueve del presente se fijó como fecha de cesación de pagos el día seis del presente mes. Se publica el presente aviso en conformidad a la ley.—Quillota, 30 de Mayo de 1925.—J. M. Romo C. Jul.-31

2.—Arboles y plantas. (Compra-venta)

ARBOLES FRUTALES, INJERTO de dos años, rosas finas y plantas de parras, vendo. Av. Central 480. Ñuñoa. J-12

¡ATENCION! PARTICULARES Y Criaderos de Plantas, encontrarán venta permanente grandes partidas, tinas de maderas, todas dimensiones, finas y ordinarias. Especialmente jardineras, pedestales de lujo en todos los estilos. Precios sin competencia. No olvidarse: Libertad 18. Julio 12

PARRAS FRUTALES VENDO 2,000 a $ 0,80 c|u. desde un ciento. Rosas 961. 10—J.

QUINTA DE ARBORICULTURA, árboles preciosos, todas variedades, precios bajísimos. Delicias 1207. 11-J

3—Automóviles, afines y accesorios. (Compra-venta y composturas)

CADENA PARA AUTOCAMION de cargo, compro. Esmeralda 673. 12-J

CHASIS CAMIONES REPUBLIC, Ford, Truxtun, perfecto orden de marcha, realizamos, facilidades de pago. Escobar y Ebell. Delicias 1327. 9 J

MAGNIFICOS AUTOMOVILES CErrados, Marmon, Hudson, Chandler, Dodge, Renault, todos en perfecto orden de marcha, precios muy bajos, facilidades. Exposición de Automóviles, Escobar y Ebell. Delicias 1327. 9 J

HARLEY DAVIDSON, CON SIDE cart, la mejor en Chile, vendo Arturo Prat 811. 9 J

CAMION CARNICERO MARCA MERcedes en muy buen estado adaptable también para reparto de leche. Se vende a precio muy conveniente. San Diego 486. J-19

CHASIS DE CAMION FORD CASI nuevo, vendo de ocasión o cambio por Ford de turismo. Carmen 117, a las 4 P. M. 21-J

COMPRO GONDOLA BROCKWAY, con facilidades de pago. Diríjase por carta a N. C. B. Correo Central. 9-J

VENDO GONDOLA BROCKWAY, trabajando buena línea. Facilidades pago. Tratar A. Prat 306. 9-J

GONDOLA BROCKWAY O REPUBlic compro. Ofertas casilla 3630. 5-J

VENDO DODGE TURISMO, RUEdas de discos. Domeyko 2354 J-9

VENDO GONDOLA FORD, RECOrrido, San Francisco, con facilidad pago. José M. Infante. 951. 11-J

VENDO FORD PARTICULAR. DElicias 1879. 3-J

GONDOLA FORD EN PERFECTO estado vendo, N.o 4347. Verla y tratar con su dueño, recorrido, San Pablo-Blanqueado. 10-J.

UTOMOVIL TURISMO; SIETE asientos, vendo. República 197. 9—J.

ONDOLA 18 PASAJEROS, GA. rantizado por viaje, vendo. Exequiel Fernández 831, Ñuñoa. 9-J

2,500 AUTO NUEVO, 5 RUEDAS alambre. Santo Domingo 965. 9-J

$ 1,000, CARROCERIA DODGE, perfecto estado. Santo Domingo 965. 9-J

$ 3,000, MOTOCICLETA TRIUMPH válvulas de carrera. Santo Domingo 965. 9-J

$ 240, CUATRO FORROS NUEVOS 32 por 3 1|2. Santo Domingo 965. 9-J

VENDO LEON BALLET, 5 ASIENtos, Riquelme 526. 10-J.

CAMION FORD, DOS TONELADAS, perfecto estado vendo. Salas 157. 12-J

CHASSIS FIAT, MOTOR AVERIAdo, regalo $ 600. Libertad 23. J-9

AUTO EUROPEO EN ESPLENDIdas condiciones, 7 asientos, partida automática, encendido, Bosch y dos ruedas, repuesto vendo ocasión; $ 6,000.—Zenteno, Libertad 62.

VENDO UNA BATERIA PARA Auto, Ford. Marín 43. 10-J

SE VENDE UN AUTO EUROPEO en perfecto estado. Verlo: San Francisco 122.

3,000 PESOS VENDO AUTO BIEN equipado, patente nueva, actualmente trabajando. Eyzaguirre 136. 10J

DIFERENCIAL "DODGE, BUEN Estado, compro. Freire 645. 10-J

AUTOMOVIL CON FACILIDADES de pago, comero. Dirigirse: Casilla 3540. G. B. A.

8,500 URGENTE, APURO, HUDSON 7 asientos, completo, perfecto, garantido. Verlo, puerta Arizila, Tratar piso 5, of. 10. J-10

VENDO OCASION FORD. AVENIDA Manuel Montt 1549. J—12

DISCOS FORD, VENDO, ROSAS 2051. J-10

DINAMO PARA CARGA DE ACUmuladores. Rosas 2051. J-10

DINAMOS, FORD, VENDO. ROSAS 2051. J-10

PARTIDA FORD, VENDO, ROSAS 2051. J-10

SE FABRICAN TODA CLASE TApices automóviles. San Ignacio 834.

OCASION VENDO GONDOLA Ford nueva, flamante, recorrido Bascuñán. Tratar: inspector Mapocho, paradero.

NEUMATICOS VIEJOS COMPRO. Detalles: Casilla 5504. 10-J

5—Alhajas, joyas, monedas, etc. (Compra y venta)

PESOS, CHAUCHAS, MONEDAS, alhajas, oro, plata, platino compro. Pago bien. Alameda 842 esquina Londres. 9—J.

NOVIOS: ARGOLLAS ORO 18 Y 14 kilates ofrece Relojería Sportman, 20 pesos par. San Diego 780. 24-Jl.

PESOS, CHAUCHAS, PAGO 20 Y 30 por ciento. Joyería Mella. San Antonio 30. Jl.-26

BOLETOS DE EMPEÑO, ORO, PLAtino, toda joya fina, compra La Esmeralda. Delicias 737. J-9

COMPRO CONSTANTEMENTE, BOletos de joyas de valor, empeñados, Estado 45. L. Valdivieso. J-9

7.— Aves y pájaros. (Compra y venta)

HUEVOS GRANDES Y PEQUEÑAS partidas vende Estación Experimental. Llano Subercaseaux, Fernando Lazcano 300. 10—J.

HUEVOS FRESCOS: CIENTO $ 44. Copiapó 1144. Teléfono 3904. 9 J

HUEVOS FRESCOS CIENTO 40.00. Copiapó 1144. Teléfono 2904.

GALLITOS, POLLAS LEGHORN, muy finas, se venden. San Martín 940.

HUEVOS PARA INCUBAR, CATAlanas, vendo. Román Díaz 1930, entrando por Irarrázaval. J-12

8.—Avisos varios

REMBAD, LA CREMA QUE AL fin Ud. usará. Depositario: Droguería y Botica Klein, Huérfanos esq. Bandera. 18 Jl.

HERRADORES: COMPREN SUS herraduras hechas a máquina en caliente, precio sin competencia. Rosas 1758. 9-J.

ALQUILO NEGOCIO.— COMPAÑIA 1660. 30—J.

CHACAREROS: SE LES OFRECE hacerle con tractores los trabajos de rotura, cruza y rastrear sus tierras, economía y rapidez, Av. Pedro de Valdivia N.o 3000 Ñuñoa. 11 J

DESEO TOMAR CUALQUIER CLAse carga. Nataniel 24. -J.

HOJAS GILLETTE Y DE TODAS marcas afilo; precios antiguos; no hay que subir escala; hay teléfono público número 3921. Pasaje Matte número 23-A.—Luis Guzmán. 10-J

ARRIENDO SITIO PARA EXHIbir plantas o alguna industria de árboles en la calle Londres; tratar en el número 92. 10-J

RE BANCO POPULAR, CREdito $ 2,000 compro urgente. Pago bien. Casilla 2284.

OFICINA INSTALADA, VENDESE ocasión. Nueva York 17. Piso 6.o 12—J

ETIQUETAS, CARTELES LITOgrafía. Serrano. Ecuador 3440. 10-J.

ARRIENDASE MUY BARATO FAbrica de muebles, puertas y ventanas. Tratar: Fco. Bilbao 530. Providencia. J—12

DOS PESOS EN DINERO EFECTIvo regalo al que me entregue cincuenta cajetillas vacías de los nuevos cigarrillos "Piloto". San Diego 1190. J—12

MARISCOS Y PESCADOS DE TOdas clases recibe diariamente, Empresa Pesquera Talcahuano. San Antonio 27. Precios incompetibles.

9.—Contadores

CONTADOR FRANCES: BALANces, inventarios. Casilla 3190. Jul—31

CONTADOR COMPETENTE, CONtabilidades mensuales, balances, liquidaciones. Casilla 3237. J-16

10. — Casas, departamentos y piezas amobladas. (Ofrecidas y buscadas)

PIEZA AMOBLADA INDEPENdiente a caballero honorable, precio módico. 21 de Mayo 562. 9-J.

DEPARTAMENTO O PIEZA AMOblada. Molina 134. J-9

ARRIENDASE DOS O MAS PIEzas con sin muebles. Alameda 2736. J-9

ARRIENDASE DOS O MAS PIEzas con sin muebles. Alameda 2736. 10-J

11.—Casas, departamentos y piezas sin muebles. (Ofrecidas y buscadas)

Casas

$ 750 ARRIENDO CASA LUJOSA nueva, 8 habitaciones, todo servicio, terraza, calefacción, decorada. Vicuña Mackenna 62. Calle Nueva 11. Tratar 2 1|2 a 3 1|2. Valdivieso. 10—J.

$ 500 ARRIENDO CASA RECIEN construida, ocho habitaciones, hall y todo servicio. Argomedo 472. 9—J.

ARRIENDO CASA O CHALET chico. Canon hasta $ 250. Barrio Providencia. Sin agentes. Por carta: A. L., Buenos Aires 392. 9—J.

$ 450 ARRIENDO SAN ISIDRO 654. 12-J

ARRIENDO COMODOS ALTOS. — Dominica 347. 9-J

CONVENIENTE: ARRIENDO MEdia casa, flamante, a familia honorable, podría dar comida a ocho personas. Tratar Carmen 735. 9 J

$360, SANTO DOMINGO 3706. Casa espaciosa, seis habitaciones, galería, cinco dependencias, jardín, electricidad, gas. 9-J

ARRIENDANSE CASAS HIGIENIcas en calle Madrid 671, Sucre 370, General Urriola 662, desde $ 200 hasta $ 250. Llaves en Ricaurte 358, de 10 a 5 P. M. Tratar ahí mismo, de 3 a 5 P. M. 11—J.

ESPLENDIDA CASA MODERNA para poca familia, arriéndase en calle Cerro 67. 9-J

MIGUEL CLARO 243, ALTOS, 7 HAbitaciones, servicios. Verlos 2 a 5. J-11

SE ARRIENDA UNA CASA 6 PIEzas. Rogelio Ugarte 1151. J-10

CASA CENTRALISIMA, AGUSTInas 613, arrendamos. Consta de siete piezas con parquet, gran hall, patio, etc. Para verla y tratar, verse con sus dueños: Casa E. Turri, Huérfanos 956.

ESPLENDIDA CASA, GAS, LUZ eléctrica, dos halls, tres piezas calle, en total, 10 arriéndase baratísima. Lira 268.

$ 300 ARRIENDO CASA SIETE PIEzas servicios, tres cuadras Alameda. Cóndor 1353 entre Cochrane y Nataniel. J—10

COMODA CASA, CON CINCO DORmitorios, salón, comedor, dependencias y tres patios, se arrienda en Carrión N.o 2002. J—11

$ 550, ARRIENDASE BAJOS OCHO departamentos, dependencias. Agustinas 2311. J—10

ARRIENDO LINDA CASA CENtral, todo confort. Serrano 655.

$ 200 ARRIENDASE COMODA CAsa. Tratar: Andes 2348. J-10

CASA QUINTA TOMO EN ARRIENdo hasta $ 200, alrededores Santiago. Diez de Julio 790.

$ 95 SE ARRIENDA CASA, CALLE Santo Domingo 4725. Pasar por San Pablo hasta Los Aromos.

ALTOS ELEGANTES ARRIENDO. Avenida España 338. 12—J

CASA EN BAJOS, SIN ALTOS O chalet, se desea arrendar, que tenga patio, cuyo precio sea de 400 a 500 mensuales. Oferta por carta: Con tardi, San Isidro 332. 11—J

ARRIENDO CASA PERFECTO aseo, recién empapelada, 4 grandes piezas, gas, $ 200, fuera dependencias. Tratar: Dieciocho 603. 12—J

ARRIENDASE ALTOS MODERNOS recién construídos, ocho piezas, dependencias. Santa Mónica 2127. 10—J

$ 400 ARRIENDASE CASA NUEVA, bajos, esquina. Santo Domingo 2996. 10—J

$ 700 ARRIENDASE ESPLENDIDOS altos. Dieciocho esquina Las Heras. Tratar: bajos. 12—J

ARRIENDO MUY CENTRAL casita muy cómoda, para familia decente. Tratar: Erasmo Escala 2286. 11—J

ARRIENDASE CASA CON TODA comodidad, galpón, parrón etc. Maestranza 245. Tratar 128. J-12

ARRIENDO CASA SIETE PIEZAS Avenida Francia 1096. Tratar calle Bolsa edificio La Mutual segundo piso Oficina 11. J-10

Departamentos

ESPLENDIDO DEPARTAMENTO en altos, para matrimonio solo o profesional, se arrienda, Eyzaguirre 765, situación comercial. 9 J

BUEN DEPARTAMENTO ARRIENdo. Maipú 122. 11—J

ARRIENDASE DEPARTAMENTO ca... honorable. Arturo Prat 474. 9-J

ARRIENDO DEPARTAMENTO A personas solas. Gálvez 538. 10—J.

DEPARTAMENTO ARRIENDASE. San Isidro 95. J-10

FABRICANTES DE CALZADO

ACABAMOS DE RECIBIR AGUJAS 16 POR 6 DEL 11. ESPECIALES PARA APARADO.
PRECIO: $ 15·00 EL CIENTO

B. GARCIA G., ex-agente de Singer Sewing Machine Co.
BANDERA 766 —:— TELEFONO INGLES 3959
10—J.

ESPLENDIDO DEPARTAMENTO arriéndase. Jofré 358. 10—J

DEPARTAMENTO CON COCINA ofrezco, prefiero extranjero. Lira 693. 10—J

$ 220 ARRIENDO ESPLENDIDO departamento con cuatro piezas, calle; con luz. Libertad 92, al llegar Moneda.

NECESITO DEPARTAMENTO DOS o tres piezas, indispensable una a al calle, prefiero calle de buen tráfico. Dirigir datos y precios: Arredondo. García Reyes 651, casita 42.

Piezas

LINDO DORMITORIO CALLE, Piezas interiores arriéndase. San Antonio 438. 11-J

EN CASA DE EXTRANJERO SE arriendan piezas a caballeros honorables, bien asoleadas, balcones a la calle y baño. verlas de 2 a 5. Bandera 667. 9 J

SE ARRIENDA UNA PIEZA A persona sola. Cochrane 548. J-9

ARRIENDO PIEZA A MATRIMOnio o jóvenes honorables. Merced 256. 9-J

ARRIENDO PIEZA. PEDREGAL 29. J—10

ARRIENDO DOS PIEZAS. Villavicencio 58. 9—J.

ARRIENDO PIEZA a PERSONA sola. Catedral 2982. 10—J.

HERMOSA PIEZA SIN MUEBLES central, se arrienda. Delicias 24-A. 11—J.

ARRIENDO DOS PIEZAS, GARCIA Reyes 80. 12-J

PIEZA GRANDE BALCON A LA calle arrendaría a dos jóvenes solos. San Martín 539. 9-J

$ 65 DOS PIEZAS, COCINA, PREfiérese sin niños. San Luis 1536. (Independencia).

ESPLENDIDA PIEZA A CABALLEro o matrimonio solo, arriéndase. Nataniel 423. 11—J.

PIEZAS ARRIENDANSE. CAMPO Marte 89, casa N. J-11

ARRIENDO UNA PIEZA, PUENte 617. 11—J

POR NO PODERLA ATENDER SU dueña, se vende la acreditada cigarrería. Bandera 959.

CABALLERO ARRIENDO PIEZA, Nataniel 157.

ARRIENDASE PIEZAS O DEPARtamentos. Pedregal 16. 10-J

PRAT 187, PIEZA BALCON, CON pensión.

EN CASA DE RESPETO ARRIENdase una pieza. Gálvez 1018. J-10

UNA PIEZA ARRIENDASE A CAballero solo. Bascuñán G. N.o 399.

12.—Compra y venta de casas y sitios

VENDO SITIO CERRADO ARAUco esquina Pedro Montt. Tratar en la esquina. 9 J

¡SITIOS, INDEPENDENCIA, NEgrete! Vendemos mensualidades, entregamos inmediatamente; hay desde 35 pesos, aprovechad, padres familia, empleados, ocurrid. Lira 279, de 1 a 3, también casitas algo contado. 9 J

SE VENDE CASA CALLE LIBERtad 1347. Tratar, Teatinos 943. 10—J.

SE VENDE PROPIEDAD EN CAlle Serrano N.o 106 esquina Alonso Ovalle. Tratar, de 7.30 a 8.30 P. M., en Vergara 240. 9—J.

PROPIEDAD VENDESE VIÑA DEL Mar, extensa, central, Arlegui. Tratar Alameda 440. Santiago. 10—J

$ 230,000 UNA CUADRA ESTADO, residencia lujo, garage; debe 100 mil pesos. Merced 632. 9—J.

COMPRO CASA SIN AGENTE: RAdio: San Diego, Vicuña Mackenna, Avenida Matta, Alameda. Casilla 817 Santiago. 9—J.

DE OCASION VENDO CASA, CAlle Juan Vicuña cerca de Maule. Mide 10 metros de frente por 50 de fondo, 7 grandes piezas fuera de servicio, Precio regalado: $ 18,500. Tratar: Avenida Subercaseaux N.o 315 esquina San Joaquín. Teléfono 109, San Miguel. Correo 7. Casilla 7010. Ernesto Fuentes Boncelli. 9-J

CASA RESIDENCIAL Y RENTA vendo calle Concepción, compuesta de 10 piezas fuera de servicios, casa nueva. Precio: $ 32,000 con facilidades. Tratar: Avenida Subercaseaux 315 esquina San Joaquín. Teléfono 109. San Miguel. Correo N.o 7. Casilla 7010. 9-J

5 CASAS VENDO EN EL BARRIO Matadero calle San Isidro de construcción sólida compuesta de 6 piezas fuera de servicios, 10 varas de frente por 70 de fondo, con facilidades. Tratar: Avenida Subercaseaux 315, teléfono 109, San Miguel, Casilla 7010. Correo 7, Matadero.—Ernesto Fuentes Boncelli. 9-J

$ 100,000 VENDESE SIN AGENTES magnífica propiedad, dos pisos, con deuda hipotecaria, situada en calle próxima Av. España. Dirigirse: Casilla 2974.

$ 6,000 HASTA 1.200,000 TENGO casas en venta en todos los barrios con facilidades pagos. Bandera 84. Carlos Buschmann.

VENDO O ARRIENDO CASA 4 piezas y cocina, 10x40. Llaves: S. Domingo 43,000.

CON $ 15.200 VENDESE HERMOSA casa valor $ 80.000. Produce $ 8,400 Resto largo plazo. Gálvez 370.

COMPRO CASA HASTA $ 28.000 pago casi al contado. E. Fernández Casilla 247.

COMPRO SITIO O ME AGO CARGO de traslado, pago diferencia en barrio Carmen. Dirigirse a calle San Pedro N.o 1336. J-10

12,000 PESOS VENDO CASITA CON facilidades de pago, su dueño, Eyzaguirre 1036. 10-J

EN $ 23,000 VENDO PROPIEDAD de renta que produce $ 300 mensuales. Galería Alessandri, Oficina número 4. J—10

SITIECITO PLANTADO, ÑUÑOA, Guindos, compro. Datos: Casilla 2724. J—10

$ 11.500 VENDESE CASA 5 PIEZAS, grandes galpones, buen sitio plantado, agua potable y corriente. Edison 4776.

CASAS HABITACION DESDE 30,000 pesos hasta 400,000 pesos; propiedades de renta desde $ 40,000; sitios, quintas, chalet, vendo de ocasión. Félix Jofré. Galería Alessandri 31. J-18

13.—Compra y venta de negocios

VENDO EL ANTIGUO Y ACREDItado negocio de abarrotes, frutos del país y mercería, mejor situado en Providencia, frente Pedro de Valdivia, tratar con su dueño en el mismo negocio. Providencia 2258. (Sin comisionistas). J-28

VENDO CARNICERIA. CALLE San Francisco 232. 10—J.

POR ENFERMEDAD DE SU DUEño, vendo negocio en Puerto San Antonio, poco capital. Dirigirse: — A. C. Correo. 12-J

VENDO BOTICA, BARRIO MUY comercial, facilidad pago. V. Mackenna 1031. 9—J.

$ 6,000 VENDO INDUSTRIA FACIL, produce 120 o|o. Casilla 2488.

POR TENER QUE AUSENTARME de Santiago vendo sucursal de chanchería con instalación para carnicería y verdulería, reparto a la calle. Venta mensual: $ 7,000. Santa Isabel 0194. Esquina Seminario. — R. Sierra. 10-J

VENDO UNA CASA 5 PIEZAS, Luz y agua, en San Joaquín 45. Entre Seminario y Eucaliptus. Tratar: Sta. Isabel 0194. Sin agentes. Rafael Sierra. 10-J.

POR NO PODERLO ATENDER vendo lindo, facilísimo negocio. Entrégolo inmediatamente, dándome sólo garantía hipotecaria. Referencias: Gálvez 284. 16—J.

LUSTRIN, PELESTRINES BRONce, vendo. San Diego 1409. 10—J.

VENDO BAR RESTAURANT VENta garantida. Chacabuco 12 B. 10-J.

$ 2,500 VENDO POR VIAJE, INDUStria productiva. Arriendo libre. Tratar: Vicuña Mackenna 584. Casa 2. 1-4 P. M.

¡OPORTUNIDAD! DEPOSITO VInos, espléndido, vendo. San Francisco 236. 11—J

POR NO PODER ATENDER, VENdo almacén abarrotes, 5 de Abril 3898. 11—J

VENDO NEGOCITO PUESTO VArios ,espléndida situación. Calle Andes, esquina Esperanza. 12—J

VENDO CARNICERIA POR VIAJE al Norte. Castro 647. 16—J

VENDESE ACREDITADA CASA DE cena. Patente 1.a clase. Clasificado en 2.a categoría. Camilo Henríquez 634.

OCASION VENDO AMANCENSITO a puertas de conventillo con buena clientela. Tratar y verlo. San Pablo 2171. J-9

VENDESE NEGOCIO DE MODAS por enfermedad, muy acreditado. — Castro 440. 12-J

VENDO, ARRIENDO GRAN DEPOsito de fierro con baja ley cobre, plata, oro, azufre. Negocio claro y limpio, acepto ofertas. Dirigirse: Caldera. Casilla N.o 23.

TIENDA CALZADO VENDO O permuto por propiedad. San Diego 625.

VENDEMOS POR ENFERMEDAD la más antigua y acreditada cigarrería "El Cazador", ubicada en Puente 844, frente Mercado Central. Puede venderse separadamente instalación con derecho al local, quedando más de año y medio contrato. La situación magnífica y apropiada para cualquier clase de negocio, especialmente accesorios de autos.

VENDO CARNICERIA, BUENA. San Pablo 3145, entre Chacabuco y Herrera.

POR NO PODERLO ATENDER vendo almacencito poco capital. Herrera 785.

POR AUSENTARME DE SANTIAgo vendo negocio de abarrotes, buena situación arriendo barato, buenas ventas. Nataniel 902. 10-J

SE VENDE NEGOCIO BUENA SItuación, poco capital. Echaurren 797. 19-J

SE VENDE UNA CIGARRERIA.— San Antonio 361. 9-J.

VENDO ALMACEN CHILE, BUEna situación, poco capital. San Francisco 2206. 10 J

BAR CENTRAL SE VENDE POR disolución de sociedad, largo contrato. Merced 858. 10 J

VENDO NEGOCIO PENSION Y cona, buena utilidad. San Pablo 2464. 11 J

SE VENDE LA ACREDITADA PAragüería T. Mendoza. Moneda 1599. El dueño se compromete a enseñar el oficio. J-10

BAR CENTRAL SE VENDE POR disolución de sociedad largo contrato. Merced 358. J-9

VENDO BAR CON CLIENTELA. Maipú 14. J-9

14.—Citaciones

COMPAÑIA DE SEGUROS LA Alemana. En conformidad a lo dispuesto en el artículo 22 de los Estatutos cítase a los señores Accionistas a Junta General Ordinaria para el 13 del presente mes, a las 3 1|2 P. M., en Bandera 164.— El Presidente.

15.— Compras y ventas varias

PAPEL VOLANTIN, $ 5.50 LA resma, véndese, Imprenta Echeverría. San Diego 1235. 9 J.

TELARES VENDO DE OCASION. — Aldunate 1371. Agosto 3

FONDO DE FIERRO FUNDIDO vendo Unión Americana 77. 29 J

VENDO 100 CARROS DE EUCALIPtus y de espino por cargas y por quintales. Dirigirse: C. M. Melipilla. Casilla 106. 11-J

VENDO DOS JUEGOS BARANDAS de goma, para billares. Recoleta 102. 9 J

VENDO VARIAS BARANDAS DE paño, usadas, para billares. Recoleta 102. 9 J

VENDO VARIAS BARANDES DE goma y varias troneras para billa. Recoleta 102. 9 J

LECHE VENDESE SOBRANTE chacra El Olivo, Independencia 3100. 9 J

LEÑA QUILLAY, LITRE SECA, $ 9.50 cien kilos; álamo, 300 palos, $ 1.80; talhuén, $ 12.50 cien kilos. Maipú 1102. J-9

ROMANA 2,000 KILOS VENDO ocasión, Bulnes 216.

COMPRO UNA BOLA GRANDE DE billar. San Pablo 1070.

CONTRA LA GRIPPE SON LOS CAramelos de canela que se venden en San Isidro 229.

APROVECHE: CARBON ESPINO, catorce pesos. Freire 676, casa particular.

LA BODEGA YACAL. SAN PABLO 1658. Vende: cisco revuelto, con carboncillo s|c, $ 6.50; leña espino, muy seca, quintal $ 11.50; leña Tebo, muy seca, quintal, $ 11.00; carbón espino saco $ 15.00; carbón quillay saco 10 pesos. Compro sacos carboneros, leñeros y cementeros, grandes y pequeñas partidas, pago buenos precios.

SE VENDE DE OCASION DOS SIllas inglesas aperadas. Gálvez 312. Casa 4.

PUDRES O TONELES DE 50 A 100 arrobas compro. Moneda 1118; tercer piso.

COMPRO DOS PILARES ANTIGUOS de piedra que sostienen esquina casa colonial. Oscar Vásquez. Avenida España 218. J—11

TELAR INDIGENA DE UN MEtro cincuenta con dos peinetas, con dos peinetas y una hiladora, vendo en cuatrocientos pesos. Gálvez 1438. 11-J

VENDO RICA ESCOPETA IDEAL, 7 erres. Calibre 12. Tratar: Vicuña Mackenna 216. J—10

VENDO ROMANA PARNBASCH palanca, 1,250 kilos, por la mitad de su valor, casi nueva. Escanilla 316. 9—J.

PASTO 2.o CORTE VENDO DESDE una carretada a domicilio. Ordene: Rosas 961. 10—J.

ESTUFAS "SALAMANDRA" NUEvas véndense mitad precio. Casilla 537. 10—J.

MACETEROS DE TODAS DIMENsiones, vendo. Calle Jofré 16. J-9

MIMBRE GRUESO, 500 METROS, vendo baratísimo desde uno. Jofré 468. 10-J

VENDO CARBON ESPINO PRIMEra clase, $ 12.50 saco. Progreso 1737. 9-J.

MONTURA CHILENA, OTRA INglesa, vendo baratísimas. Nataniel 1179. 9 J

PLOMO PAGO PESO KILO. BLANco Encalada 2765. J-9

Cuerpo de Bomberos

6.a COMPAÑIA DE BOMBEROS.— Salvadores y Guardias de Propiedad.— Cítase a la Compañía a academia y ejercicio para el Viernes 10 del presente a las 9 1|2 P. M. Uniforme de trabajo. 10-J

3.a COMPAÑIA DE BOMBEROS. — Bomba "Claro y Abasolo". — Cito a la Compañía a academia general para el día Viernes 10 del presente, a las 9.30 P. M. Uniforme de trabajo. Reunión: Av. República esquina Delicias. — El Ayudante.

16.—Dentistas

CLINICA DENTAL PRAT 573. Atiéndenla tres dentistas. Extracciones absolutamente sin dolor; dentaduras, composturas, rápidas. Facilidades pago. Atención nocturna. Jl. 10

DENTISTA ALFREDO MUÑOZ Lobos; extracciones sin dolor, somnoformo, puentes, placas. Compañía 1852. 10-Jl

GABINETE DENTAL, SAN DIEgo 964. Extracciones indoloras, 3 pesos detaduras con sin paladar. Facilidades pago. Dentista titulado Chile. Europa. 9-J

17.—Escuelas de choferes

ESCUELA PRACTICA CHAUFFEUR mecnicos, cursos diurnos, nocturnos, Vicuña Macnenna 456. 11 J

18.—Extravíos y hallazgos

HABIENDOSE EXTRAVIADO LA libreta de la cuenta de la Caja de Ahorros N.o 3820 del Banco Alemán Transatlántico, queda nula y sin valor por haberse dado el correspondiente aviso al Banco.

HABIENDOSE EXTRAVIADO EL título N.o 354—1546—10776—10937—10939, por treinta y tres acciones de la Sociedad Cooperativa Militar, perteneciente a don Carlos Torrealba Z., queda sin ningún valor, por haberse dado el aviso correspondiente, a la referida Sociedad. Santiago 27 de Junio de 1925. 11—J

HABIENDOSE EXTRAVIADO EN un carro de la línea 20 una libreta del Banco Español de Chile al nombre de Ramón Guerra se gratificará al que la devuelva en Puente 624, o Bascuñán 1230. 11—J

HABIENDOSE EXTRAVIADO EL certificado de depósito N.o 11,746 por US. $ 387, o/W. Hofmann, extendido por el Banco Alemán Transatlántico, queda nulo y sin valor por haberse dado el respectivo aviso al Banco. J-11

HABIENDOSE EXTRAVIADO LA libreta de ahorro N.o 366781 de Alberto Manrique, queda nula y sin ningún valor por haberse dado el aviso correspondiente a la Administración de la Caja de Ahorros de Santiago. J—11

SE HA EXTRAVIADO LA LIBREta de la Caja de Ahorros a nombre de Carmen Uriarte, queda nula y sin ningún valor por haber dado el aviso correspondiente. J-10

19.—Empleados para comercio y oficina. (Pedidos y ofrecidos)

PRACTICO EN FARMACIA, COMPEtente y con buenas recomendaciones, se ofrece. Serrano 515. 12—J

BUSCO EMPLEO. JOVEN DESENte y con responsabilidad, desea emplearse en comercio comisionista.— A. M. S., Morandé 791. J-9

SEÑORITA FARMACEUTICA QUE asista horas reglamentarias necesito. Independencia 486. 9-J

SE NECESITA UN JOVEN QUE tenga conocimientos en contabilidad, y que hable idiomas, indispensable el inglés, presentarse de 11 a 12. — Savoy Hotel. 9-J.

SEÑORITA PARA MAQUINA DE escribir y trabajos de oficina, necesítase; presentarse de 5-6 P. M. Estado 91, oficina 29. 13-J

FABRICANTES DE CALZADO. — Vendedor activo para la plaza; también conoce el Sur hasta Valdivia; se ofrece.—J. B., correo 3. 12-J

NECESITAMOS DOS SEÑORITAS para oficina; arriba, Baños Santo Domingo. 9-J

JOVENES, SEÑORITAS, AUNQUE estén ocupadas, ganarán buena comisión. Dirigirse S. F. Correo 2. Valparaíso. 10-J

OFRECESE JOVEN PRACTICO mostrador tienda, abarrotes, zapatería. Santa Isabel 357. 9-J

SE NECESITA UN EMPLEADO competente en abarrotes. Dirigirse: 5 de Abril 3508. J-9

EMPLEADO SEPA CONTABILIDAD con buenas recomendaciones, se necesita. Dirigirse: Casilla 119 D. 10-J.

ALMACEN DE MUSICA. ¡¡ULTImas novedades!! Necesito vendedora Prat 4. 10—J.

JOVEN COMPETENTE RECOMENdado necesito para vender camisería. Puente 776.

JOVENCITA VENDEDORA, NECEsito. San Isidro 297.

VENDO OCASION, CALIFONT grande, Ewart, cocinas económicas chicas. Riquelme 777. 10—J

SEÑORITA BUENA PRESENCIA con fianza desea cualquiera ocupación decente. Arrate 126. J—10

NECESITO SEÑORITA ATENDER Club. San Francisco 310. 10-J

TENEDOR DE LIBROS COMPEtente necesítase. Delicias 2628.

SEÑORITA SEPA ESCRIBIR A MÁquina, y contabilidad. Necesita Rosas 1081.

SEÑORITA DACTILOGRAFA, MUY buena ortografía necesítase. De 8 a 10 A. M. Puente 637.

SEÑORITA VENDEDORA SE NEcesita. San Diego 625.

NECESITO SEÑORITA COMPETENte en moda de sombrerería. Providencia 1241. J-10

JOVEN BUENA LETRA SE OFREce como escribiente. R. P. Carmen 839. J-10

SEÑORITA QUE SEPA CONTABIlidad y atienda oficina, necesitamos. Morandé 350.

SE NECESITA UNA NIÑA PARA atender negocio de semillas. Tratar Mercado Central N.o 37, de 8 a 12 M. Con buenas recomendaciones. J-10

20--Frutos varios (Compra y venta)

OFREZCO MANTEQUILLA, PAPAS consumo y semilla, por carros, puesto cualquiera estación. Emilio 2.o Vyhmister. Puerto Varas. Octubre 30

AJOS PARA SEMBRAR, QUILLOtanos vendo. Salas 157. 12-J

VENDO LIMONES POR CIENTO muy barato. Vergara 193.

VENDO 500 ZAPALLOS SURTIDOS, puesto, Maipú. Tratar: García Reyes 734. J-10

22—Hoteles y pensiones

"IMPERIAL" CASA DE RESIDENcia, departamentos confortables para familia o personas solas. Atención esmerada. Comida estilo familiar, Moneda 977. Jl.-16

PIEZAS PENSION
Gálvez 631.

CASA RESIDEN
norables familias
po. días, meses
dormitorios, salón
dos, excelente
pensión de mesa
dueños atienden
tribuyendo la
tinguidos huéspedes
ficos. Teléfono
Spoken.

ARRIENDASE PIE
muebles; se da pen

PARA MATRIMO
za bajos balcón
Pieza pensión Vergara

SANTA ROSA
zas calle, excelente

SAN MARTIN
pléndida pensión
sa 70.

CENTRAL PIEZA
buena pensión.

SE RECIBEN PE
Serrano 522.

DEPARTAMENTO
te, con pensión. Li
pensión. Carmen

ARRIENDO UNA
das piezas amobladas
Moneda 821.

LINDOS DEPARTA
amoblados, baño
con particular. Pre
Delicias 2224.

PENSION PIEZA
honorable. Avenida

PIEZA CON PENSION
se, San Francisco

MATRIMONIOS: PIE
das con espléndida
250 mensuales.

DEPARTAMENTO CON
sión. Santo Domingo

BUENAS PIEZAS
co. Catedral 2423.

SE ARRIENDA
zas con o sin pen
1892.

ARRIENDO TRES PI
sión. Lira 114.

100, PENSION, PIEZA
frente Estación Mapocho
999.

ARRIENDO PIEZAS
mento con pensión

HOTEL BOHEME
54, arrienda piezas
persona.

MOLINA 322 ARRI
con pensión, con o sin
sonas honorables y

RECIBO PENSIONI
pensión a domicilio
na 148.

PENSION COLON,
necesita corredor.

23.—Instalacio cesarios para (Compra y

OCASION, VENDO
mesón, Verla de
1941.

ARMAZON MOSTRA
ra, vendo. Dávila

OCASION: VENDO
dida y útiles negocio

COMPRO DE OCASI
estantería y mostrador
silla 789.

ROMANA 500 KILOS
sión. Avenida
Francisco Bilbao.

CAJA REGISTRADORA
vende. Salas 157.

¡OCASION! VENDO
estantería, vidriera
rejilla y mesas
Isidro 1450, 1448.

ROMANA 500 KIL
lanca, vendo. La Paz

SE VENDEN TODA
muebles y útiles
instalada. Bascuñán

TAMBORES GALVA
litros para parafina
dense, ocasión. Phillips

PELUCUERO, VARIOS
regalo. Sama 1178.

MODERNA INSTALA
vendo barato. San

VENDO DOS PUER
deras metro y medio
manita mostrador.

MOLINILLO CAFE
se. San Gerardo 698.

VENDO VIDRIERA
ra puerta negocio
brería, tiene instala
Verla: Esmeralda

24.—Instrucción cación. (Colegios mias y profe

PEDAGOGA ENSEÑA
torias especialmente
Vergara. Correo 6.

"INSTITUTO MERCA
ced 882. Contabilidad

PROFESORA PEDAGO
glés, hace clases par
lla 1778.

FEDERICO FERRARI
mia de canto, enseñ
para la ópera. Bandera

ABIERTA MATRICULA
completos de comercio
dad, Aritmética, Taq
tura máquina $ 10.
nico de Contabilidad

ENSEÑASE PIANO Y
cito 733.

ENTRE USTED
Libre", Plazuela San

PARA VALPARAISO.
La Matriz, se necesita
pastelero y chocolatero

FESOR FRANCES NECESITA-gustinas 1060.

FESORA DE PIANO, SEÑORI-ltulada en el Conservatorio se e, piano, teoría y solfeo. Pre- módicos. Casilla 3052. J-10

TITUTO COMERCIAL DE SAN-), Agustinas 1060, enseña rápi- nte Contabilidad, Taquigrafía, nas, Dactilografía. Diplomas lizados.

.— Instrumentos mu- cales, afines y acceso- os. (Compra-venta y composturas)

ROLAS "VICTOR" Y OTRAS ias, desde $ 180, vendo. San o 2215. 12—Jl.

COS "VICTOR", "VOCALION", hé" y otras marcas realiza una partida. San Pablo 2215. 12—Jl.

NO ALEMAN TRES PEDALES, lese. Santos Dumont 482. J-10

00 VENDO PIANO VERTICAL estudio. Verlo diariamente, de 4. San Martín 913. 9—J.

RATURA; 4 PESOS DISCOS rola. Bandera 191. 11-J

S PIANOS, DE OCASION, VEN-venida Matta 1042. 10 J

PIANO ALEMAN, VENDO su valor. Dávila 710. 10—J

PRO VENDO DISCOS. SAN o 129. 11—J

LIN Y MEDIO VIOLIN, VENDO mbio por victrola. Avenida Club o 1001.

PRO PIANOS PARA ARREN-pagándolos inmejorablemente.— a Victoria 360.

N OCASION: 2,800 VENDO BI-iano alemán, San Martín 124, ba- verlo: 11 a 2. 12-J

NO ALEMAN DE OCASION oro. Madrid 739..

.—Libros y estampi-

ATELICOS PROXIMAMENTE ecerá "Santiago Filatélico". Re- avisos. San Diego 129. 11—J

PRO: LIBROS, REVISTAS, ES-illas. San Diego 129. 11—J

ECCION DE LA "MEJOR MU- del mundo", véndese ocasión. — as 246.

.—Medicina

ORREAS, AUNQUE ANTIGUAS chez, orquitis ,curan radical- e. Glóbulos Pérsicos. Boticas das. 16-8

ORREAS, SIFILIS, IMPOTEN- curación radical, rápida en am- sexos. Se atiende consultas por espondencia. Clínica del Doctor Lefevre, De 10 a 12, 4 a 7. Ban- 736. Julio 17

ENTUD: NO MAS GONORREAS costagio, salud, limpieza; Gló- Kaddé, llegó Daube, Botica , San Diego 591, esquina Ey- irre. 26 Jl.

MENTE SU NIÑO CON ALI-o fosfatado "Little Boy", vén- todas boticas. 24-J

FERMOS! PERSONAS AGOTA- física y mentalmente, nervio- neurasténicas, nsancio cere- anemia, raquitismo impotencia, nnios. El mejor tónico, Cerebrol. cas surtidas. 13—J

CARGON CURA LA GONO-, en menos de ocho días, comple- nte, sin dolores. Agosto 4.

PUESTO MATICO, DR. RO-uez, véndese. Lira 929. 10—J

IDURAS DE LAS GUAGUAS ian rápidamente colocando Po- a Cadum Francesa.

—Materiales de cons- trucción. (Compra y venta)

STRUCCIONES MODERNAS, TENTADA", verdaderamente ómicas, elegantes, resistentes.— uitecto. Casilla 3941. Julio 30

DO BARATO PLANCHAS ZINC o, blanco, negro, puertas, corti- fierro, otras de madera. San Pa- 2059. 9 J

DO ZINC BLANCO, USADO, Rogelio Ugarte N.o 1574. 9 J

RILLOS MURALLA Y FISCAL lo al precio más bajo, por liqui- ón de negocio. Verlo y tratar nida Silva N.o 201. 9 J

RRO NEGRO ACANALADO usa- véndese. Carreras 343. 9 J

NDO UNA PARTIDA DE ZINC ico y maderas. Martínez de Ro- 4401. 9 J

NDO BARATO, PLANCHAS zinc do blanco, negro, puertas cortinas ro, otras de maderas. San Pa- 2059. 9-J

ERTA DE CALLE Y OTRAS MAS as, vendo de ocasión. Tocornal . esq. Maule. 11—J

S GRANDES PUERTAS FIERRO do ocasión. Avenida San Luis 6 (Independencia). J-10

NDO PUERTAS, VENTANAS, s, usadas. San Francisco 122. J—10

9.— Máquinas, moto- es, afines y accesorios. Compra-venta y com- posturas)

VENDE UNA MAQUINA DE o en perfecto estado, de 6,000 ca- as p. h. Precio de ocasión. Suc. o. Otto. Victoria 10-J

RNEROS TODAS CLASES, PA- molinos, agricultura, minas, ofre- Cumming 861. 13 J

NDO BARATISIMO UN MOTOR ctrico sin uso, medio caballo, co- nte continua. Casilla 2718. Mer- 8. 10-J

MPRO BUENA MAQUINA HE-era. Vicuña Mackenna 9. 9-J

QUINA COSER SINGER BOBI- vende varias, ocasión, Nataniel 9. 9 J

MAQUINA PIE PARA TALABARtero o zapatero, vendo Loreto, Pasaje Marconi 280.

MAQUINA PARA TEJER, SIN USO último modelo realizo calle Bolsa edificio La Mutual segundo piso Oficina 11. J-10

OCASION: VENDO RICA MAQUIna para bordar, alemana, $ 100. Claras 246.

COMPRO MAQUINAS PIE Y MAno; voy a domicilio. San Diego 1148. J—12

CHISPERO MOTOR STOCKPORT, aunque usado, compro. Sevilla 1236, Santiago. J-10

COMPRO TORNO DE OCASION Hendey Norton Comp. Escribir: A. Prat 1202. J—10

30.—Muebles. (Compraventa y composturas)

ANTICIPO FONDOS POR MUEbles a consignación. Compro menajes. Casa de remates, San Antonio 74. 28-Jul.

MUEBLES DORMITORIOS, COMEdor, salones, escritorios, variedad estilos, modelos, roble americano. Precios bajísimos. Facilidades pago. Especialidad sillas, desde cien pesos docena; gran variedad. Antes comprar, venga consultar precios. Fábrica Nacional de Muebles. Serrano 398. N. O.

COMPRO VENDO CONSTANTEmente toda clase de muebles. Santo Domingo 936. 10—Jul

MUEBLES: OFRECEMOS CUALquier estilo. Precios muy ventajosos. Entrega inmediata, grandes facilidades pago. Consulte nuestras condiciones. Fábrica Sociedad Nacional de Muebles y Maderas. Copiapó 1060, entre Prat y San Diego. 31-J

PAGANDO LOS MEJORES PREcios, compro a domicilio toda clase de muebles, catres, cocinas y objetos de valor. Casa Remates y Consignaciones. Meiggs 65. N|o

COMPRO DORMITORIOS, COMEDOres, roperos, peinadores, aparadores, toda clase muebles, San Diego 460. 27J Jl.

RESCATO MUEBLES, PIANOS, empeñados para su venta en privado o remate. San Antonio 74. Agosto 4.

AMOBLADOS, VARIAS CLASES, vende, Porvenir 618. J-16

VENDO ROPERO ANTIGUO, ENchapado caoba. Lira 242. 9—J.

OCASION: 89 PESOS AMOBLADOS con mesa centro. Canastos todas clases. San Isidro 261. 10-J

VENDO AMOBLADO DORMITOrio estilo inglés, escritorio cortina, arrimos caoba, aparadores, peinadores, mesas, sillas, catres, rica cocina gas moderna, gran surtido loza porcelana, fierro enlozado, todo de ocasión. Santo Domingo 936.

VENDO UN BUEN BILLAR COMpleto. Romero 2828. J-9

MUEBLES COLONIALES, CASA especialista. La London. Prat 353.

COLCHONES DE LA MAS RICA lana vendo muy baratos y 38 kilos de lana primera, por viaje. Bandera 161. Altos derecha.

MEDIO AMOBLADO SALON, GRAnate con crema, muy buen estado, vendo, barato. Sotomayor 815.

PEINADOR MARMOL Y ESPEJO con cómoda $ 150. Ropero con luna, $ 170, todo flamante. Sotomayor 815.

COMPRO RELOJ PARED REDONdo sin péndulo, buen estado, ocasión. Delicias 2737.

APARADOR BAJO CON MARMOL y espejo grande, gran ocasión. Sotomayor 815.

PEINADOR CON LINDA LUNA Y velador vendo por viaje. Maturana 790.

VICTROLA VENDE, PAGO MENsual, avise domicilio.—O. B., casilla 2635.

COMEDOR, SALON, PIANO, CAtres, colchones realizo. San Ignacio 169.

AMOBLADO FELPA GRANATE flamante, $ 200; espejo caoba Imperio $ 150; estante libros, 50; gran sofá caoba, 250; otro marroquí, 70; guardarropas, 70; cómoda nogal, 60; trinche, 40; seis sillas altas, cuero, 90; rica cocina, 200. San Isidro 546.

BUEN PEINADOR COMODA MARmol, espejo biselado, $ 120; otro grande, 180; dos veladores, mármol, 3"; catre blanco con bronces, 70; otro ancho, noventa pesos; aparador, setenta; otro grande con vitrina; buena cocina económica, tres platos, caldero, $ 140, vendo. Eyzaguirre 541.

SE NECESITA NIÑA PARA AYUdar casa a cuidar niñito. Tratar Carmen N.o 38. —10

POR CAMBIO DOMICILIO se vende menaje de casa. Coquimbo 344. J-11

MESAS COCINAS, CARNICERAS, estufas, y medidor gas. Cocinita gas y corriente. Claras 246.

COMPRO MUEBLES Y CATRES usados; voy a domicilio. San Diego 1148. J—12

VENDO BARATISIMO JUEGO DORmitorio estilo inglés, alfombras, catres bronce, catres fierro, roperos, peinadores, cómodas, veladores, juego comedor, mesas correderas, sillas, amoblado escritorio, estantes libros, aparadores, trinches, escritorios, amoblado salón, espejos grandes, paragüeros, cocinas y muchísimos otros muebles. San Francisco 106.

POR VIAJE VENDO OCASION, amoblado salón Luis XV, cortinas, lámpara pie bronce, alfombras, cuadros, pedestales, comedor inglés, sillas tapizadas, dormitorio catres fierro, bronce, catre-cuna bronce, cómoda, colchones lana, máquina Singer mueble, cocina económica chica, baño enlozado, lavatorio desagüe completo, vendo. San Miguel 89.

COMPRO DE OCASION CATRE DE bronce. S. A. C. Casilla 81 D. J-10

DE OCASION COMPRO BUTACAS do de primer uso. Madrid 1561. madera larga, usada, techo acanalada. J—10

VENDO BILLARES. COPIAPO 1474.

31. —Notificaciones comerciales

HABIENDO COMPRADO EL EMporio Santa Cruz, Agustinas 2332, no respondo pasado tres días. — Víctor Gamboni. 9-J

HABIENDO COMPRADO A LA SEñora Rosa Cea, el negocio ubicado en San Francisco 669, no respondo por ninguna cuenta después de tres días.—Santiago 6-VII-1925. 9—J.

HE COMPRADO EL NEGOCCIO del señor Antolín Lozada, San Pablo 1219. No respondo por ninguna cuenta pasado tres días.—7 de Julio de 1925.—Emma A. de Danipande. 9-J.

HABIENDO VENDIDO EL NEGOcio de bar y restaurant "La Mar", Huérfanos 836, a los señores Kaes y Faupel, no respondemos por ninguna cuenta desde el 14 de Junio y sólo reconoceremos las presentadas hasta el 30 de Junio y que tengan el V.o B.o del administrador. —Blas Argandoña y Cía. Ltda. J—10

AL COMERCIO: HABIENDO COMprado negocio Almacén Firenze, calle Concepción N.o 1402 a los señores Gamboni Hnos., no respondo por cuentas. Luis Giovine. 10—J

HABIENDO COMPRADO A DON Manuel de la Cruz el negocio de menestras y licores, Sotomayor 898, no respondo por deuda después de 3 días de publicación.—Ercilia G. v. de Ibáñez. J-11

AVISO.—HABIENDO DEJADO DE ser cobrador de esta casa el señor Gervasio Sobrino, no reconoceré en lo sucesivo ningún pago hecho a este señor.—Dionisio Hernández, Casa Hernández. 10-J

33.—Oficinas, locales y garages. (Ofrecidos y buscados)

SE ARRIENDA ESPLENDIDO LOcal para negocio o industria. Independencia 618. Tratar Huérfanos 1066. 9-J

GARAGE CENTRAL PARA VARIOS automóviles, necesito. Indicar precio: M. Pantoja, Moneda 647. 9—J

GRAN LOCAL ARRIENDASE, Agustinas 2246. 12-J.

LOCAL ESQUINA PLAZA BRASIL arriéndase para negocio, Brasil 381. 11—J

LOCAL ARRIENDO PARA CUALquier negocio. Rosas 2327.

LOCAL 300 METROS CERCA ALAmeda, Sotomayor 41. 10-J.

PIEZA NECESITO PARA TALLER pintor. Preferencia entrada independiente. Casilla 1479. J-11

SE ARRIENDAN OFICINAS. SANto Domingo 1226. Bajos. J—11

OFICINAS AMOBLADAS CON TOdas comodidades. Teléfono, Casilla y mozo, se arriendan. Moneda 1015. J-13

ARRIENDO LINDAS OFICINAS EN galería, balcón a la calle. Bandera 552. J-10

ARRIENDO LOCAL INDEPENDENcia 392. J—11

34.—Operarios para fábricas, talleres, etc. (Pedidos y ofrecidos)

Tipógrafos

NECESITO DISTRIBUIDOR, IMprenta, Vásquez 183.

MARGINADOR PRENSA DE PEdal necesítase. Maestranza 10.

PRENSISTAS NECESITA LA IMprenta "El Gobo", San Isidro 59.

Carpinteros y Mueblistas

MUEBLISTA COMPETENTE TRAbajo a trato y día; buen sueldo. Toesca 2570. 10-J

CARPINTERO CON BANCO Y HErramientas, a trato preciso, Arturo Prat 1468.

NECESITO MUEBLISTAS. HERREra 1058. J-10

OFICIAL MUEBLISTA ADELANtado necesito, Bandera 560, adentro. 10-J

Mecánicos

MECANICO COMPETENTE EN automóviles necesito. Garage Auto-Motor. Cuevas 840. 9—J.

MECANICO COMPETENTE EN tractores ford se ofrece con buenas recomendaciones. Chiloé 1745. 10—J.

NECESITO MAESTRO MECANICO cerrajero, con muy buenos informes. Dirigirse por carta, casilla 571. 10-J

Gásfiters y Hojalateros

MAESTRO GASFITER, NECESITAmos. Serrano 352.

Aparadoras

APARADORAS CALZADO SEÑOra, trabajo fuera necesito. Unión Americana 84.

APARADORAS COMPETENTES, hombre, señora, necesita. Dávila 945. 10—J

Zapateros

ZAPATEROS OBRA DE HOMBRE, necesito, pago bien. Botería Escalante, Compañía 1999. 10-J

ZAPATERO BLAK SEÑORA. INdependencia 1054. 9-J.

ZAPATERO EN COMPOSTURAS, Riquelme 897. 10-J

Sastres y Costureras

NECESITO COSTURERA SASTRE sepa ojalar, bolsillar. San Diego 1554.

COSTURERAS PRACTICAS, PEcheras y cuerperas se necesitan, pagando buen sueldo en Fábrica de Tejidos. Av. Irarrázaval esquina Eucaliptus. J-12

COMPOSTURERA COMPETENTE necesito. San Pablo 1137. 9-J

COSTURERAS MUY PRACTICAS en confección de paletoes, pantalones y chalecos en casimir, necesitamos, San Diego 113. 9-J

NECESITASE URGENTE CORTAdor-sastre, primer orden para Chuquicamata, soltero. Buen sueldo. Referencias: Rosas 957, Oficina 21. 14-J.

SOLDADOS SASTRES NECESITAN se en Escuela Infantería. San Bernardo.

MODISTA COMPETENTE PARA trabajar en casa particular se ofrece: Club Hípico 1001.

COSTURERAS COMPETENTES necesito. Moneda 2517.

Varios

MARQUERO COMPETENTE, NECEsito. Castro 78. 9—J.

SACADOR DE PUNTERAS SE NEcesita. "La Vasconia", Artesanos 693. 9—J.

PANADEROS: OFICIALES NECESIta la Panadería Cervantes. Pinto esquina Escanilla. 10-J

NECESITANSE CORTADORES cuero. Fábrica Calzado. Chacabuco 564. J-9

TAPICERO DE AUTOMOVILES NEcesito. Blanco Encalada 1635. J-9

BARNIZADORES Y OFICIALES NEcesito. Prat 353.

SEÑORITA QUE SEPA TEJER ME días a máquina necesito calle Bolsa edificio La Mutual segundo piso Oficina 11. J-10

PREPARADORA COMPETENTE EN sombreros de señora para hacerse cargo de un talle sueldo hasta 300 pesos. San Diego 379. J-10

ENJUNCADOR SEPA ENJUNCAR doble igual extranjero necesito. Víctor Manuel 1483. J-10

PARA VALPARAISO, PANADERIA La Matriz, se necesita un buen pastelero y chococero, buen sueldo. J-12

NECESITO BARNIZADORES. AV. Matta 984.

NECESITO DOS TAPICEROS. SAN Pablo 2320.

BARNIZADOR COMPETENTE NEcesito. Brasil 63.

NIÑAS PRACTICAS PREPARADO calzado señora necesito. Unión Americana 84.

MAESTRO QUE SEPA HACER BAfito con oficial, Carmen 1498. 10-J

35.—Oficios y servicios doversos. (Pedidos y ofrecidos)

Peluqueros

PELUQUERO NECESITO DE FIRme. Santa Isabel 0394. Peluquería A. S. J—9

NECESITO PELUQUERO CUMMING 972. 9-J

PELUQUERO COMPETENTE CON herramientas trabajo, firme. Independencia 236. 11-J

NECESITO PELUQUERO, DELIcias 295 A. 9-J

NECESITO BUEN PELUQUERO. Chacabuco 15 A.

PELUQUERO COMPETENTE NEcesito. Delicias 2791.

PELUQUERO NECESITO, BASTANte trabajo. Sama 1178.

NECESITO PELUQUERO. AVENIda Inglaterra 1689. J-10

PELUQUERO NECESITO DE FIRme. Santa Isabel 0308.

NECESITO PELUQUERO PARA LOS Sábados o de firme. San Diego número 1714. J—10

NECESITO PELUQUERO CON HErramienta. Matucana 838.

NECESITO PELUQUERO ESTAción Alameda, entrada por boletería primera.

Chauffeurs

CHOFER AYUDANTE CUARTElero necesita la 6.a Compañía de Bomberos. Presentarse diariamente en Santo Domingo 950. 12-J

CHAUFFEUR Y JARDINERO COMpetentes, con buenas referencias, necesítanse. Avenida Bolívar 1379 entre Pedro Lucio Cuadra y Chile España.

Cocineras

COCINERA NECESITO. PRAT 431.

COCINERA SIN NIÑOS SE NECEsita. Recoleta 847. 9-J

NECESITO COCINERA, SANTIAGO 1403. 9-J

NIÑA QUE ENTIENDA COCINAR, necesita matrimonio solo, buen sueldo. Valdivieso. Vicuña Mackenna 62. Calle Nueva 11. ,10—J.

NIÑA PARA COCINA Y COMEDOR necesítase. Vergara 539. Sueldo, 50 pesos. 9—J.

COCINERA NECESITA MATRIMOnio. Maipú 632. 10-J

NECESITO COCINERA Y NIÑA para las mesas. Chacabuco 131. 10-J.

NECESITO COCINERA. SANTA ROsa 460. 9—J.

NECESITO AYUDANTA COCINA. San Pablo 1077. 9—J.

COCINERA, BUENAS RECOMENdaciones necesito. Santa Rosa 671. 10-J

NIÑA SEPA ALGO COCINA, puertas afuera, necesito. Sama 1076. 9-9.

NECESITO COCINERA CON RECOmendaciones. Delicias 229. 9J.

NECESITO COCINERA EN DELIcias 2396. J-9

NECESITO COCINERA, NIÑA MAno. Artesanos 999.

NECESITO COCINERA. BALMACEda 746. 10—J.

COCINERA JOVEN, RECOMENDAda necesítase, barrio estación. Calle Meiggs 50 (almacén). 10-J.

AGUSTINAS 1220. NECESITO Ayudanta de cocina.

MATRIMONIO SOLO NECESITA urgente cocinera que sepa su oficio y tenga informes. Vicuña Mackenna 516. 11-J.

¡¡COCINERAS!! NIÑAS CAMPO; DE comedor, bien presentadas, niñeras, todo servicio, muchachitas; toda servidumbre, acudan: Arturo Prat 16. 10—J

COCINERA, NIÑERA Y NIÑA DE mano, competentes y recomendadas para Valparaíso. Tratar: Serrano 295. 10—J

COCINERA SE NECESITA EN ALmirante Barroso 292. Para tratar, de 1 P. M. a 4 P. M. Inútil presentarse sin buenos informes de conducta y competencia. 13—J

COCINERA Y SIRVIENTA DE MAno, necesito. Lira 150. 11—J

COCINERA Y EMPLEADA SERVIcio de la mano, necesito. Plaza Bello N.o 4, esquina Parque Forestal. 10—J

N.o 1,015 RESPUESTAS A NUESTROS LECTORES JULIO 9 1925

SAFO

Curiosas. — Santiago

1.o — ¿Safo, la poetisa, tuvo verdaderamente existencia real.

2.o — ¿Cuál es la conclusión de la crítica histórica acerca de sus pretendidas inclinaciones amorosas extraordinarias?

1.o — Parece que vivió efectivamente esta notable poetisa griega en el siglo VI antes de nuestra Era. Según el testimonio de Heródoto, que escribió, como se sabe, unos cuatrociento cincuenta años antes de Jesucristo. Safo era hija de Escamandrónimo o Escandrón y de Kleis o Cleis, palabra con que se designó a sí misma la poetisa antes de tomar el nombre con que es vulgarmente conocida. Se sabe que por lo menos tuvo dos hermanos; Juraxos o Coraxos, que tuvo un día el antojo de comprar en Egipto por una crecida suma y devolver la libertad a la famosa cortesana Rodopis y Larijos o Larixos, quien, si no miente Ateneo, desempeñó un alto cargo honorífico en el Pritaneo de Mitilene. De estas condiciones, atribuídas a sus hermanos y de la circunstancia de haber sido expulsada Safo de la isla de Lesbos, su patria, a la vez que Coraxos, en la época de Pitacos, se deduce que pertenecía a una familia muy distinguida que debía ser rica esta familia, porque de lo contrario Caraxos no hubiera podido comprar a Rodopis y que Safo no fué Cortesana como algunos modernos han creído.

2.o — Que no tiene fundamento histórico ninguno. Es verdad que cuando Safo se dirige a alguna de las jóvenes a quienes enseñaba su arte, siguiendo la costumbre del país, así en sus reprensiones como en sus alabanzas manifiesta una viveza y un ardor mucho más propio de un amor vehemente que de un tranquilo cariño maternal. Al observar la extremada energía de la célebre oda conservada por Longino han creído algunos que la oda debiera titularse "Al muy amado" y no "A la muy amada". Respecto a los varios pasajes donde no puede negarse que Safo se dirige a mujeres puesto que las nombra nada autoriza para buscar en expresiones más o menos apasionadas un sentido culto o liviano, porque, como observa Ottsfrield Muller, los sentimientos que siempre han sido enteramente distintos en las razas de más tranquilo temperamento, la amistad, el amor materno, el cariño fraternal, la pasión amorosa permanecieron entre los griegos mezcados y confundidos , a lo menos unos a otros se prestaban sus términos y su vocabulario, lo cual no solo vindica la memoria de Safo de acusaciones infamatorias sino que explica hasta cierto punto los extravíos y depravaciones más aparentes que reales, de un período a lo menos de la historia de Grecia.

EX - LIBRIS

Ignorante. — Santiago.

¿Qué cosa son los ex-libris?

El ex-libris, en su esencia y en su concepto originario, es la indicación de pertenencia que el propietario de un libro pone en el revés de la cubierta o en la guarda del libro.

En la antiguedad y en la Edad Media los libros manuscritos eran muy valiosos y, por lo mismo, tan apreciados que, a veces, para preservarlos de los ladrones, estaban sujetos a las mesas de trabajo con una cadena y un candado.

Posteriormente se hizo general la costumbre mucho más cómoda, pero menos eficaz de asegurar la posesión y propiedad de esta clase de objetos, por medio de los ex-libris que, consistían, como se ha dicho, en notas manuscritas, unas veces imperativas y las más de ellas suplicantes, inspiradas en el propósito de conseguir la devolución del libro en caso de pérdida, robo o extravío.

CAMBIO DE NOMBRE

Suscritor. — Santiago.

En cumplimiento de la ley de Registro Civil inscribí el nacimiento de una hijita con el nombre de Lilian, pero el señor Oficial Civil estampó en los libros, Lidia, error que sólo noté al llegar a casa.

Me he presentado nuevamente a la oficina del referido oficial civil para rectificar este error, pero este señor se ha negado rotundamente a ello.

Apelo a su benevolencia para que se sirva indicarme qué he de hacer para conseguir esta enmienda, pues ni yo ni esposa queremos que nuestra guagua quede con ese nombre.

Según el artículo 11 de la ley de 17 de Julio de 1884, toda inscripción se puede alterar en virtud de una resolución judicial.

Presente, en consecuencia, una solicitud al juez letrado del departamento de su residencia y pida que, por el mérito de los antecedentes que hace valer, se ordene al Oficial Civil respectivo modificar la inscripción en el sentido que indica.

ZENON.

SE NECESITA AYUDANTE DE COcina. Ahumada 350.

NECESITO BUENA COCINERA, buen sueldo y niña de mano. Santa Rosa 82.

COCINERA CON RECOMENDACION sin niño, se necesita $ 60. Padre Mariano 64. J-10

NECESITO BUENA COCINERA, pago muy buen sueldo. Tratar: Rosas 1081.

COCINERA SE NECESITA, EN DElicias 1626.

COCINERA Y DE LAS MESAS NEcesito. Eyzaguirre 1074.

COCINERA NECESITASE. MAEStranza 136, altos. J-11

COCINERA NECESITO, BUEN sueldo. Pedro de Valdivia 698. J-10

NECESITO UNA NIÑA JOVEN PAra la cocina. Olivos 740. J-10

MATRIMONIO SIN NIÑOS NECEsito ella cocinera, él trabajador quinta. Correa 1602 detrás del Hipódromo Chile. J—10

COCINERAS, DE MANO NECESIto. Sueldos magníficos. Bandera 339.

AYUDANTA COCINA NECESITO pensión comercial. Manuel Montt 2929.

COCINERAS NECESITO URGENte, competente, Restaurant Barcelona. Exposición 94. 11-J

NECESITO COCINERA BUEN sueldo. Gálvez 1431. 10-J

Mozos

MOZO COMPETENTE PARA CASA de cena, necesito, con informes y carnet. San Diego 1349, de 12 a 1 P. M.

Lavanderas

LAVANDERA CAMA ADENTRO, necesito. Ejército 371. J-11

LAVANDERAS NECESITO. SERRAno 1185. 9—J.

LAVANDERA, CAMA ADENTRO, necesítase. Agustinas 2720. 10-J

LAVANDERA RECOMENDADA NEcesito para lleve la ropa. Tratar de 12 a 2 Pedro Mariano 216.

NECESITO LAVANDERAS, PAGO $ 3 tarea. Lavandería Francesa, Recoleta 348.

Niños

NIÑO 14 AÑOS CON RECOMENDAciones ofrécese para aseo y mandados. Dirigirse a J. D. Ricardo Santa Cruz 762. Casita 13. J-1

MUCHACHO PARA MANDATOS enseñarle a trabajar necesito. Brasil 773. Jl.-7

NIÑO DE 14 AÑOS CON RECOmendaciones ofrécese para aseo y mandados de oficina. Dirigirse a J. D. Ricardo Santa Cruz 762. Casa 13. 13-J

NIÑO MANDADOS, RECOMENDAdo necesito. Sastrería "London House". — Huérfanos 1059.

NECESITO NIÑO PARA LOS mandados. Tratar: de 2 a 5, Domínica 364.

NECESITO MUCHACHO PARA EL aseo y mandados. Club Radical, de 10 a 11. Ñuble 1165.

MUCHACHO PARA EL REPARTO necesita Nataniel 76.— Presentarse con recomendaciones de 10 a 12.

NIÑO PARA MANDADOS NECESIto. Huérfanos 1508.

NIÑA COCINERA, DOMINGOS LIbres, necesítase. Santa Victoria 360.

NIÑO CON CAMA ADENTRO PAra el servicio, necesítase. Avenida San Luis N.o 1576. Botica. (Independencia). J—10

NECESITO NIÑO CARNICERIA. Prat 1375.

NECESITO UN NIÑO DE 11 A 12 años para mandado. Arturo Prat 1146.

Niñeras

NECESITO NIÑERA COMPETENte, buenas recomendaciones, en Ejército 481. 10-J

NIÑERA NECESITO. SAN DIEGO 368. J—9

Varios

OFRECESE SEÑORA COMO COMpañera viaje, posee el inglés. Dirigir cartas a este diario Casilla 81-D.—Y. S. 10-J.

NECESITO EMPLEADA QUE HAya cuidado niño, con recomendaciones. Bellavista 0640. 6-J

NIÑA PARA MANDADOS Y AYUdar servicio, necesito. Brasil 773.

NECESITO NIÑA PARA LA MAno. Santa Mónica 1938. 10-J

tente necesito, pago tranvía. San Luis 333. (Los Leones). J-9

NECESITO NIÑA DE 15 A 18 Años para aprendiz de modas y mandados. De preferencia que haya trabajado en taller. Merced 276. 9-J

EMPLEADA TODO SERVICIO NEcesito. Espearnza 46. 11J

NECESITASE NIÑA PARA TODO servicio. Andrés Bello 466.

VIUDA JOVEN DESEARIA CUIDAR caballero o señora enferma, u otra ocupación decente, prefiriendo fuera Santiago. B. C. Correo 7. 9 J

NIÑA AYUDAR QUEHACERES DE casa necesito. Avenida Matta 765.

CHIQUILLONA AYUDAR QUEHAceres casa necesito. Coquimbo 530.

FAMILIA EXTRANJERA NECESIta empleada extranjera. También para todo servicio. Buen sueldo. Tratar: en la tarde: Diez de Julio 1205.

NECESITO 2 NIÑAS AGILES. PAra el comedor; sueldo 60 pesos. Copiapó 1439. J—9

NIÑAS ACTIVAS RECOMENDAdas trabajo fácil necesito. Agustinas 1778. JL-7

EMPLEADA NECESITASE. LIBERtad 1334. 9—J.

MATRIMONIO SIN FAMILIA, EL cochero, ella cocinera, que sepan su oficio, sueldo $ 120 mensuales, necesita chacra El Olivo. Independencia 3100. 9 J

EMPLEADA PARA DOS PERSONAS necesítase. Compañía 1859. 10—J.

NECESITO NIÑA DE MANO. Tratar de 1 a 6. Catedral 2982. 10—J.

EMPLEADA PARA LAS PIEZAS Y comedor, servicio una persona, casa extranjera. Sueldo 60-65. Inútil presentarse sin informes. Estado 21. 10—J.

CAMISERAS COMPETENTES NEcesito. Brasil 860. 9—J.

NIÑA PARA QUEHACERES CASA necesito. Independencia 397. 9-J

SE NECESITA EMPLEADA PARA los quehaceres de casa. San Diego 2090. 9-J

NECESITO NIÑA PARA VENDER fruta y verdura. San Pablo 1620.

SE NECESITA UNA NIÑA PARA el servicio con cama adentro. Ahumada 149.

NECESITO NURSE INGLESA CON buenas recomendaciones. Tratar de 10 a 12 M. Huérfanos 724. J—10

NECESITO COBRADOR PARA GONdola, buenas recomendaciones. Morandé 291, oficina 63, de 2 a 4 de la tarde.

PATIERO CON RECOMENDACIOnes se necesita para el Hotel Victoria. Huérfanos esquina San Antonio.

NIÑA PARA TRABAJO LIVIANO. necesito. Vásquez 203. J—10

NECESITO DOS EMPLEADAS. San Pablo 2412.

JOVENCITO BUENA PRESENCIA para portero necesita Teatro Viva cerca Gálvez 441.

NECESITO MUJER CUIDAR GUAgua, ayudar quehaceres casa. Matta 1421. 10-J

NECESITO NIÑO CARNICERIA A. Prat 1375.

VENDEDORES FRUTOS DEL PAIS con clientela necesito. Presentarse de 6 a 7 a Huérfanos 1268. 10-J

NECESITO VENDEDORES PARA dulces y galletas. Santa Rosa 1601.

NIÑO DE 15 AÑOS CON RECOmendaciones para aseo y mandados sombrerería que viva cerca Franklin, San Diego 1140.

NIÑA PARA AYUDAR QUEHACEres necesito. San Alfonso 26. 9-J

SE OFRECE UN JOVEN PARA repartidor de vinos o mayordomo de panadería, fianza $ 3,000, por cartas. Nataniel 423. 9 J

EMPLEADA, NIÑA DE MANO, REcomendada, necesito. San Martín 64 10—J

SEÑORITA DECENTE, EDUCADA e independiente se ofrece para acompañar señora sola, o caballero honorable. Datos, en Lincoyan 2750, de 9 a 12 A. M.

MATRIMONIO OFRECESE, SOLdado, chauffeur o particular; ella cocina. M. Torres, Gálvez 209, casa F.

EMPLEADA NECESITO. CARRION 1413. 1J—.

SIRVIENTA SE NECESITA EN Casa extranjera, Puente 637. 10—J

NECESITO DOS NIÑAS PARA servir a las mesas que sean decentes, pago buen sueldo. Calle Manuel Montt 2938.

NECESITO PERSONA QUE SEPA arreglar esparraguera. San Alfonso 549. 10-J.

MATRIMONIO SIN HIJOS, SEPAN lechar, muy bien los dos, sueldo 200 pesos. Carmen 953. 10—J

EMPLEADA CON BUENAS RECOmendaciones, para los quehaceres de casa, necesito. Lira 693. 10—J

SE NECESITA UNA AMA DE LEche en Chacabuco 531, se paga buen sueldo. J-18

EMPLEADA PIEZAS EDAD, NECEsito. Huérfanos 1508.

SE NECESITA UNA AYUDANTA adelantada en sombreros de señoras de 11 a 12 Puente 649.

OPERARIOS AL DIA NECESITO, Mestranza 918.

NECESITASE CORTADOR CARNE, Mapocho 3291. 11-J

SE NECESITA UNA EMPLEADA para todo servicio con buenos informes para dos personas. San Diego 17.

LIMPIADOR DE VIDRIOS NECESIto, San Cristóbal 352.

NECESITASE FRANCESA PARA acompañar familia. Inútil presentarse sin muy buenas referencias, 11 a 12 M. Av. España 590.

SE NECESITA NIÑA PARA AYUdar casa y cuidar niñito. Tratar: Carmen N.o 38. 10-J

SE NECESITA EMPLEADA PARA todo servicio; buen sueldo. Miguel Claro 331.

OPERADOR CINEMATOGRAFICO necesito. Martínez de Rozas 2408.

NECESITO CAMISERA QUE SEPA postizo. Nueva Lastra 1075, Lavandería Higiénica.

NIÑA AYUDAR QUEHACERES casa, necesítase. San Francisco 367. J-10

EMPLEADA PARA CUIDAR SEÑOra convaleciente, necesito, buen sueldo. Plazuela Manuel Rodríguez 2109. J-19

SE NECESITA: NIÑA PARA LAS mesas y señora ayudanta cocina. San Pablo 3329.

OFICINA EMPLEOS BANDERA Blanca, Brasil 22. Diariamente necesito cocineras, comedor, piezas niñeras, mucha servidumbre decente seriamente informada.

NECESITO NIÑA PARA COMEdor, puertas adentro. Brasil 94.

36.—Pensión en familia

NECESITO PENSION CASA FAMIlia donde se hable sólo inglés, indicar precio a A. B. — Correo 8. 11-J

PIEZA BALCON, BUENA COMIDA, casa familia, precio módico. Pedregal N.o 33. 10-J.

ARRIENDO LINDO DEPARTAMENto para matrimonio con o sin muebles muy buena pensión, casa de familia. Catedral 1867. 10-J

PIEZAS REGIAMENTE AMOBLAdas con pensión arriéndase a caballeros, prefiérese extranjeros. Catedral 2162. 10-J

CASA FAMILIA, DA PENSION A personas honorables. Compañía 1882, media cuadra Plaza Brasil. J-10

CASA EXTRANJERA ARRIENDA una o dos piezas, con o sin pensión. Molina 38.

DOS SEÑORAS DESEAN PARA EL 1.o Agosto pieza sin muebles con pensión en casa familia honorable. Escribir dando referencias y precio. Coquimbo 344. 11

CASA FAMILIA ARRIENDO PIEZA espléndida con pensión. García Reyes 338.

PENSIONISTAS HONORABLES REcibe casa de respeto. San Martin 940.

SEÑORITA DESEA PIEZA CON pensión en situación central. L. T. N. Correo 8. J-11

CASA, FAMILIA, PIEZA, PENSION. Carmen 193. J—12

38.—Préstamos e hipotecas

TENGO MUCHO CAPITAL PARA hipotecas, también sobre joyas, muebles y mercaderías. Escribir: I. R. Casilla Correos 961. 10-J

COLOCAD VUESTRO DINERO EN hipoteca a buen interés, hoy ofrecemos las siguientes: 38,000 sobre casa Arturo Prat, valor ochenta mil, 25,000 sobre casa Santa Rosa, valor sesenta mil; 80,000 sobre casa Pinto esquina E. Valor doscientos mil y otras muchas. Consultadnos sin pérdida tiempo. Barahona, Jerez y Cía. Moneda 1061. Of. 6. 10-J

AL MAS BAJO INTERES TRAMItaciones hipotecarias. Bandera 84. Carlos Buschmann.

15.000 PAGO 18 o|o GARANTIA HIpotecaria sin agentes. A. Morales. Casilla 546. J-10

40.—Profesionales

ZURCIDOS INVISIBLES, NOTABLE zurcidor japonés. Especialista único especialidad en viraduras, transformaciones. Son perfectas. San Diego 228. Teléfono 667. Agosto 4.

CONDOR 1158, CASA ANTIGUA, única especialista zurcidos invisibles, jerseys, viraduras, hechuras, transformaciones garantidas. Jl.-26

FABRICA DIENTES FIJOS, $ 5; extracciones sin dolor, dentaduras sin paladar, precios económicos. Dentista titulado. Chile Europa. Estados Unidos. Catedral 1467.

41.—Prendas de vestir (Compra y venta)

LA CASA VERDE REALIZA TERnos, ambos, paletoes, botines, sombreros, facilidades de pago. Sección mantos, corte de moda. Esmeralda especial de abrigos y ternos fla-817. Al llegar a San Antonio. N|O

DIRIJASE DIRECTAMENTE A "LA Cantábrica", Esmeralda 863, al llegar 21 de Mayo. Encontrará inmenso surtido en ropa nueva y usada para caballeros y niños. En zapatería, sombrería, tenemos un surtido completo. Visite nuestras grandes liquidaciones en camisería. N|O

ROPERIA ANDRES BELLO NUMEro 601, esquina Recoleta, ofrece ternos, paletoes, ambos, pantalones, ternos de niños, sombreros, calzado precios baratísimos, todo desinfectado. N|O

TOESCA 1772. PALETO PIEL NUtria; vendo mitad valor. 9-J

42.—Personas buscadas

SIXTA DEL CARMEN ESTAY, que vive en Jatabeche 975, desea saber de su hermana María Estay. 9-J

43.—Profesionales. (Pedidos y ofrecidos)

TECNICO EN FABRICACION DE chocolates necesitamos. Rosas 1023. Figari y Cía. 11-J

44.—Remates

REMATE.—HOY 2 TARDE DE LA klin 987 esquina Arturo Prat. Hay: glin 987 esquina Arturo Prat. Hay: Piano estudio, rica victrola mueble con discos, aparador, mesas chicas y grandes, sillas cuero y juncos, espejos, cuadros, perchas, biombos, servicio cuchillería, alcuzas, manteles, servilletas, servicio té, loza, cristalería, enlozados, cafetera para vino y sandwichera, catres bronce y fierro, servicios lavatorios, roperos, veladores, indispensables, alfombras, pedestales, cocina económica, batería chuicos, botellas vacías, juegos cacho y dominó, carretela aperada e innumerables otros objetos a la vista. Nota.—Acéptase oferta en globo con derecho al local; buena situación. Patente segunda categoría.— Vargas Riquelme, martillero.—Juan Campanella, liquidador, San Diego 1375.

45.— Rodados, accesorios y caballos. (Compra y venta)

COMPRO Y VENDO BICICLETAS, compongo velocípedos y coches de guagua. Precio módico. República 3. 10-J

DE OCASION VENDESE VICTORIA Bardeau. Verla y tratar, Andes 2370. J-9

CARRETELA FLAMANTE, BARAtísima, vendo. Carrera 379. 9—J.

DE OCASION VENDO CAMION con arneses $ 500. Camilo Henríquez 717. 10—J.

$ 600 REGALO CARRETELA APErada. — Rogelio Ugarte esquina Av. Matta. Establo. 9-J

CABRITA DOS RUEDAS, OCASION, compro. Casilla 2153. J-10

$ 600 REGALO CARRETELA APErada. Rogelio Ugarte, esquina Avenida Matta. Establo.

CAMION 2 RUEDAS CON CABALLO aperado vendo de ocasión. Victoria 329. 11—J

VENDO BREACK TONNEAU, FLAmante, cuatro ruedas, llantas goma y arneses. Irarrázaval 25. J—13

CABRITA DOS RUEDAS, OCASION, compro. Casilla 2153. J-10

CARRETONCITO DE MANO PARA reparto, compro. Rosas 3095.

VENDO DOS CARRETONES AREneros y aperos. Dolores 242. 10-F

SE VENDE CARRETELA ESPEcial para peso. San Francisco 870. 11-J

CASANOVA HNOS.

GRAN REMATE

DEL MENAJE, MOBILIARIO COMPLETO Y AUTOMOVIL HUDSON LIMOUSINE, DE LA SEÑORA

Inés Zañartu de Subercaseaux

(Por ausentarse del país)

El Sábado 11 del presente, a las 10.30 A. M., y 2 adelante

668 — MIRAFLORES — 668

DETALLES Y A LA VISTA: MAÑANA

CASANOVA HNOS. **Alfonso Casanova Vicuña,**
Martillero de Hacienda

SOCIEDAD "EL TATTERSALL"

FERIA DEL MATADERO
PLACER 960.
ESTACION SAN DIEGO

Como de costumbre, en la Feria remataremos

HOY JUEVES 9

Abundantes lotes de ganado gordo llegado de Membrillo, Colchagua, Curacautín, Temuco, Puerto Varas, Retiro, Curicó, Chacayal, Loncoche y Purranque.

También remataremos 63 novillos, 20 vacas y 5 bueyes gordos llegados de Purranque y 20 terneros muy gordos de Chacayal.

NOTA.—La Feria contrata seguros de ganado en trasporte ferroviario por cuenta de la Compañía de Seguros "La Previsora". Debe darse aviso telegráfico a la Feria y a "Trasporte Ganadero", Chillán, indicando número del carro, cantidad y clase de animales, exigiendo anotación en boleto y Guía del Ferrocarril.

REMATE DE PRENDAS DE PLAZO VENCIDO

El Viernes 10 de Julio, a las 9 1|2 A. M., el martillero señor Villegas, rematará en la **Casa de Préstamos "LA BOLA DE ORO", Avenida Delicias número 2939,** las prendas no rescatadas y comprendidas entre los números 86,617 a 88,991 y 40,003 a 42,126.

Hay: cortes casimir, armas de fuego, motor eléctrico, piano, alhajas, victrolas.

El Viernes 10 de Julio, a las 10 1|2 A. M., el martillero señor Eyzaguirre rematará en la **Casa de Préstamos "LA SAN VICENTE", calle B. Encalada número 2781,** las prendas no rescatadas y comprendidas entre los números 71,030 a 77,078.

Hay: ternos, calzado, muebles, cortinas, manteles, alfombras, plaquées, etc.

El Viernes 10 de Julio, a las 2 P. M., el martillero señor Casanova rematará en la **Casa de Préstamos "LA CRUZ BLANCA", Avenida Independencia número 360,** las prendas no rescatadas y comprendidas entre los números 5,854 a 10,502.

Hay: maletas cuero, ternos, amoblados, colchones, catres, alhajas, rebozos, etc.

El Viernes 10 de Julio, a las 4 P. M., el martillero señor Lois, rematará en la **Casa de Préstamos "LA REPUBLICA", Avenida Independencia número 762,** las prendas no rescatadas y comprendidas entre los números 35,487 a 40,054.

Hay: máquinas coser, ternos, calzado, cortinas, alhajas, catres, muebles, etc.

Hoy Jueves 9 de Julio, a las 9.30 A. M., el martillero señor Casanueva, rematará en la **Casa de Préstamos "EL AGUILA", calle San Diego N.o 460,** las prendas no rescatadas y comprendidas entre los números 40,311 a 41,322.

Hay: gran surtido en joyas, plaquees, cortinas, manteles, amoblados, armas, etc.

Hoy Jueves 9 de Julio, a las 10.30 A. M., el martillero señor Lois rematará en la **Casa de Préstamos "LA MARAVILLA N.o 2", calle San Diego N.o 1398,** las prendas no rescatadas y comprendidas entre los números 68,268 a 72,801.

Hay: sillas montar, ternos, calzados, catres, máquinas coser, muebles, joyas, etc.

Hoy Jueves 9 de Julio, a las 2 P. M., el martillero señor Villegas, rematará en la **Casa de Préstamos "LA NUEVA ESMERALDA", calle San Diego N.o 1925,** las prendas no rescatadas y comprendidas entre los números 44,496 a 46,897 y 025 a 933.

Hay: amoblados, ternos, calzado, cortinas, manteles, catres, ponchos, joyas, etc.

Hoy Jueves 9 de Julio, a las 4 P. M., el martillero señor Eyzaguirre, rematará en la **Casa de Préstamos "LA SANTA JUANA", calle San Borja N.o 171,** las prendas no rescatadas y comprendidas entre los números 81,710 a 85,409.

Hay: cortinas, manteles, ternos, máquinas coser, muebles, ponchos, joyas, etc.

Las prendas estarán a la vista desde dos horas antes del remate. —PAGO AL CONTADO.

EL INSPECTOR

46.—Radiotelefonía

SOLICITA PERMISO AL SUPREMO Gobierno para instalar una Estación de Radio-Difusión. — Carlos Walsen Pinto, chileno, agricultor, domiciliado en Buin, departamento de Maipo. Solicita del Excmo. señor Presidente de la República le conceda permiso para hacer uso de su estación trasmisora de radio-difusión de 2.a categoría en el lugar de su residencia. La estación tiene una potencia de 10 a 20 watts, en la antena y 200 watts en los generadores. — La antena es de 4 hilos en forma de L., invertida con una longitud total de 196 metros. Está a 25 metros de altura sobre el nivel del suelo. —Alcance normal de la estación: 400 kilómetros. El largo de onda que solicita es de 240 y las horas de trasmisión son de 13 a 14 horas y de 19.30 a 22 horas y en caso necesario se le conceda de poder trasmitir a otras horas. Quedan hechos los depósitos a la orden del señor Director de los Servicios Eléctricos conforme al artículo 34 letra C., del Decreto-Ley N.o 252. 13-J.

47.—Servicios y cosas útiles para familias

REALIZO ESPUMILLAS DE TOdos colores, muy finas y abrigo de pieles, con facilidades de pago. Nataniel 41. 16—J.

DIBUJOS Y MATERIALES PAra bordar, ofrece: Clasificador 81 A. Enviamos catálogos gratis a provincias. 16 J

SE VENDE COCHE GUAGUA 80 pesos. Alameda 3512. 10-J.

GONZALEZ, EX-PEINADOR DE Mayo atiende en Santa Rosa 309. 12-J

FABRICA SOBRETODOS HOMBRES niños. V. Mackenna 1080. Ag-5

MANTEQUILLA LEGITIMA, CHIcureo de Colina, sólo a dos pesos sesenta el pas, Santo Domingo 979, frente a la Bomba, al llegar a Puente. 9-J

AGUJAS PARA MAQUINA SINGER $ 10.00 ciento. B. García G. Exagente de Singer Sewing Machine Co. Bandera 766. Teléfono 3959. 22 J

DE OCASION VENDO DOS PIEZAS franela. Grajales 2980.

TINTORERIA, TRABAJOS BARAtísimos. especialidad lutos. General Bustamante 792. 10-J

CON GRANDES FACILIDADES de pago entrego ternos sobre medidas, 5 de Abril 3815. 12-J

VENDO CARRETELA APERADA, ocasión, perfecto estado.— Ernesto Vera. Estación Marruecos. 11-J.

HAGO TODA CLASE DE HORMAS para sombreros de señoras, Libertad 15. 11-J.

MANTONES BORDADOS, MARFIles platería, cuadros realizo calle Bolsa edificio La Mutual segundo piso. Oficina 11. J-10

MANICURE OFRECESE A DOMIcilio.—R. B., Carmen 105. J—11

CON $ 10 SEMANALES ENTREGO ternos de valor 180, casimires pura lana; traigo muestras y prueba a domicilio. Sastrería Agustinas 1221. J-12

52.—Socios capitalistas e industriales. (Pedidos y ofrecidos)

SOCIO CON 30 A 50 MIL PESOS necesítase para que dirija negocio de porvenir y de grandes beneficios, basado en mercaderías de primera necesidad y sin riesgos.—G. R., Casilla 203.

56.—Martilleros comerciales

LUIS A. BARAHONA, RECIBO ORdenes remate, anticipo dinero. Santo Domingo 986. 10—Jul.

REMATE DE IMPORTANTE COLECCION de TAPICES PERSAS

(Garantidos legítimos)

EL SABADO, A LAS 3 P. M.

CASA "RAMON EYZAGUIRRE"

1262 — Agustinas — 1262

EXPOSICION DESDE HOY DE 10 A 6 P. M.

HAY CATALOGO

Jorge y Victor Eyzaguirre H.

Martilleros de Hacienda

REMATE JUDICIAL

DE MUEBLES Y MERCADERIAS PERTENECIENTES A LAS QUIEBRAS HAGEMAN, PEZZOPANE, Y JUICIOS EJECUTIVOS FERRER CON BARROS, LUCERO CON ANDREO, DEL 1.° Y 2.° JUZGADOS CIVILES.

El VIERNES 10 del presente, a las 2 P. M.
EN SAN ANTONIO N.° 840

— HAY —

MUEBLES. — Roperos, peinadores, cómodas, veladores, catres, sommiers, marquesas varias, muebles de salón, rico amoblado de escritorio estilo Chesterfield, sillas para escritorio, archivadores, mesas diversos estilos, caja fondos, prensa copiar, amoblados de comedor, cuadros varios, alfombra de una pieza, id. para galería, útiles diversos.

MERCADERIAS Y VARIOS. — Un gran lote de pinturas para automóviles, una partida de sacos de cal viva, una partida de trajes impermeables para mecánicos, una partida de gatas para autos, mamparas para oficinas, antefuego para golondrina y juego de ruedas para id., un cuero de chancho curtido, gran cocina económica para restaurant, cocinas a gas, máquinas tapadoras de botellas, máquina incubadora Hispania para 250 huevos, máquinas amasadoras de grasa, baños, máquinas heladeras y **numerosas otras especies a la vista.**

Los muebles embargados en el juicio Lucero con Andreo, serán rematados por el martillero señor Sáez.

ARCADIO MEZA S.,
Martillero de Hacienda.

Remate Judicial y Voluntario

DE MENAJES DE CASA

865—AGUSTINAS—865

DEPARTAMENTO MENAJES

EL VIERNES DE 10 A 12 Y DE 2 ADELANTE

POR DECRETO DE LOS DIVERSOS JUZGADOS CIVILES, EN VARIAS EJECUCIONES, JUZGADO ESPECIAL DE APELACIONES, JUZGADOS DE SUBDELEGACIONES RURALES, VARIAS SUCESIONES Y CONSIGNATARIOS.

— HAY —

Rico autopiano Richmann, mueble raíz de nogal con piezas, pianos verticales marcas Zeitter & Winkelmann, Schwanker; rico piano media cola Blüthner, Victrolas Victor, Aeolian, Imperator y otras de mueble y sobremesa; discos para ídem.

Amoblados de salón, sala, escritorio, comedor, dormitorios de uno, dos y tres cuerpos; hall, fumoir, etc., en diversos estilos. Espejos biselados, marcos dorados de gran tamaño, vitrinas, adornos para salón, figuras de bronce, mármol y composición, cortinajes, alfombrados de una pieza y de tiras.

Artículos de menaje en general, artículos sanitarios, tinas de fierro enlozado, calentadores a gas, leña y carbón; lavatorios de desagüe, bidets, excusados, lluvia niquelada, botiquines, etc.

Roperos, guardarropas, peinadores, cómodas y veladores sueltos; catres de bronce y fierro con bronce, colchones de lana y crin, ropa de cama, divanes, servicios de lavatorio, útiles de toilette, etc.

Sillas de montar, bicicletas para hombres y niñas, velocípedos, **automóvil juguete,** estufas a gas y parafina, medidores de gas, escaños para jardín, cocinas a gas y económicas, batería de cocina, mesones, estantes, mesas forro zinc, muebles para despensa, etc.

Y demás a la vista desde HOY.

VICTOR ARAYA L.,
Martillero de Hacienda.

FERIA EDUARDO RODRIGUEZ & Cía.

CALLE EXPOSICION ESQUINA DE ANTOFAGASTA

FERIA MAÑANA VIERNES 10, a la 1.30 P. M.

REMATAREMOS:

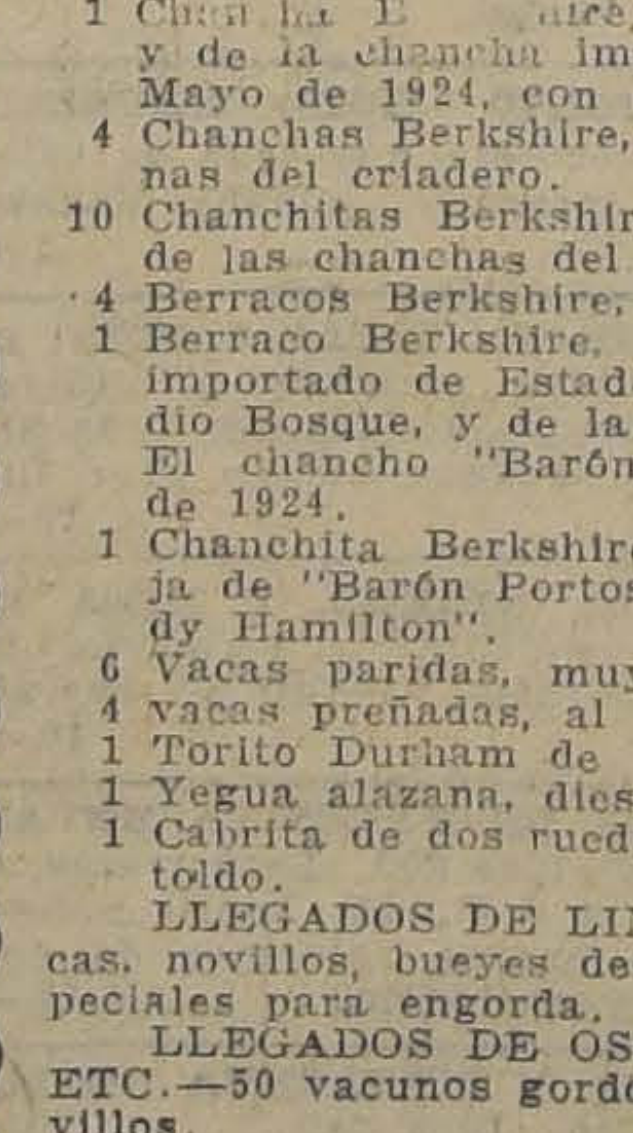

CHANCHOS, CHANCHAS Y BERRACOS DE RAZA BERKSHIRE, FINOS, IMPORTADOS E HIJOS DE IMPORTADOS, INSCRITOS EN LA SOCIEDAD NACIONAL DE AGRICULTURA. POR VENTA DE LA CHACRA "CLAUDIA", (SAN BERNARDO), DEL Sr. BERNARDINO — GARCES GANA —

TENEN

- 1 Chancha Berkshire "Lady Hamilton", fina, importada de Argentina, inscrita en la Sociedad Nacional de Agricultura, de 2 1|2 años, premiada con 1.o y 2.o premios en las últimas exposiciones.
- Chancho, Berekshire, "Presidente II", hijo del nacido en Abril de 1923, con primer premio en la Exposición de 1924. Inscrito en la Sociedad Nacional de Agricultura.
- 1 Chanchita Berkshire, "La Preciosa", hija de "Presidente II" y de la chancha importada "Lady Hamilton", nacida el 26 de Mayo de 1924, con primer premio en la exposición de 1924.
- 4 Chanchas Berkshire, hijas de "Presidente II" y de chanchas finas del criadero.
- 10 Chanchitas Berkshire, de 3 meses, hijas de "Presidente II" y de las chanchas del criadero.
- 4 Berracos Berkshire, de 3 meses, igual que las anteriores.
- 1 Berraco Berkshire, "Barón", inscrito, hijo de "Barón Portos", importado de Estados Unidos el año pasado, por el señor Eladio Bosque, y de la chancha fina importada "Lady Hamilton" El chancho "Barón Portos" fué champión en la exposición de 1924.
- 1 Chanchita Berkshire, "Lady", de 2 meses, inscrita, fina, hija de "Barón Portos", importado de Estados Unidos, y de "Lady Hamilton".
- 6 Vacas paridas, muy buenas lecheras.
- 4 vacas preñadas, al parir algunas.
- 1 Torito Durham de 1 1|2 año.
- 1 Yegua alazana, diestra de arado y tiro de carretela, de silla.
- 1 Cabrita de dos ruedas, marca Rommer, en muy buen estado, con toldo.

LLEGADOS DE LINDEROS, PAINE, CURICO Y TALCA.—Vacas, novillos, bueyes de trabajo, vaquillas y lechones delgados, especiales para engorda.

LLEGADOS DE OSORNO, LAUTARO, RIO NEGRO, TEMUCO, ETC.—50 vacunos gordos para matadero, entre vacas, bueyes y novillos.

DE OTRAS PROCEDENCIAS.—70 caballares de silla, arado y tiro, vacas paridas.

REMAT

MAÑANA VIERNES A LAS 2½
94 — TEATINOS — 94

— HAY: —

550 Trajes combinación impermeabl
portados en lotes para particulares y comercian

120 Gatas de aluminium para autom

10 Máquinas coser de pie marca Sing
Blanca, Legítima, Anker y otras, todas en perfe
hay varias especiales para cuero y lona.

100 Palmatorias acetileno muy prácti

MUEBLES. — Dos amoblados salón tapiz seda, vic trola Columbia, discos Victor, cuadros, etc.—**DORMITO** amoblados estilo inglés color caoba y nogal, cómodas dores y veladores jacarandá, sillas, sillones tapizados.— Aparador caoba, otro jacarandá, mesa, sillas caoba, corredera y sillas lingue, cuchillería, jardineras, fruter **ESCRITORIO:** Mesa caoba seis cajones, estante jacar juego caoba patas con bronce, rico nivel inglés de **VARIOS:** Roperos, cocina gas, calentador, pedestales otros objetos.

A LA VISTA HOY

Jorge Balmaceda Pérez — Víctor Toro
Martillero Hacienda Casa Rte.-Tea

IMPORTANTE

Recibimos toda clase de libros para el remate de Bi presente mes

---

REMATE DEL MENAJE DE C

DE LA SEÑORA AMELIA VIAL DE M

3087 — HUERFANOS —

HOY JUEVES, A LAS 2 P.

— HAY: —

SALON.—Rico autopiano con 114 rollos, lindo amobl estilo Luis XVI, tapizado en brocato azul, compue fá, dos sillones y seis sillas; vitrina y mesa de das, grupo de bronce, estatua con espejo, colum mol, cuadros al óleo españoles, cortinajes de seda parentes, lámpara de cristal Baccarat, alfombra

SALA.—Rica Victrola Víctor de pie con discos escog blado estilo inglés tapizado en felpa verde, sofá, dos bergéres y cuatro sillas, sillón Morris, destales y diversos adornos; cojines, cuadros al para eléctrica, alfombra, etc.

COMEDOR.—Lindo amoblado tallado estilo colonial, de aparador bajo, trinche igual, vitrina, mesa de y 12 sillas, **MAGNIFICO SERVICIO DE CRISTAL DO PARA 14 PERSONAS CON JARROS Y PIEZ DES DE SERVIR,** servicio de porcelana Limog ras, jardineras, jarros, escabechera, alcúzas y les; servicio de té de plaqué, rico servicio de gleses, platos japoneses de porcelana, manteles cuadros al óleo, jarrones con columnas, lámpar con madera, etc.

HALL.—Sofá, dos sillones Chesterfield tapizados en güero con espejo, mesa de centro, jardineras jaula de bronce, acuarelas japonesas, etc.

DORMITORIOS.—Amoblado importado con incrust marquetería, compuesto de ropero, peinador, do y dos veladores; otro juego estilo americano amoblado de asiento tapizado en brocato azul, qué blanco compuesto de ropero, peinador, cóm dor, catres de bronce y de fierro, cortinajes, vicio de lavatorio, lámpara, etc.

VARIOS.—Tina enlozada, lavatorio de columna, bi güe, calentador a gas, espejo y útiles niquelado y cuatro sillas de madera con bronce para jar cina a gas esmaltada, lavaplatos de fierro enlozad de despensa, útiles de cocina, pajarera, plantas ros, etc.

SE ARRIENDA LA CASA

JORGE Y VICTOR EYZAGUIRRE

MARTILLEROS DE HACIENDA.

REMATE DEL MENAJE DE C

DEL SEÑOR ENRIQUE HEATHER

1350 — AVENIDA IRARRAZAVAL —

HOY JUEVES, A LAS 2 P.

POR AUSENTARSE DEL PAIS

— HAY: —

COMEDOR.—Lindo amoblado estilo americano imitació nizado color ébano con cristales biselados y espejos dor, trinche, vitrina, mesa redonda de correderas asiento cuero marroquí verde; servicio semi porcela ría Muselina, plaquées finos, refrigerador american estilo colonial, alfombrado linoleum de una pieza, bronce y cristal, etc.

DORMITORIO.—Amoblado Luis XVI con mármoles biselados con ropero de 2 cuerpos, chiffonier, toilette jos y 2 veladores, catre de bronce redondo de 2 pl tapizados, útiles de toilette, servicio lavatorio fier cortinajes, alfombrado tripe cortado de una pieza,

BAÑO.—Tina de fierro enlozado, calentador económico, sagüe, útiles de toilette, etc.

VARIOS.—Paragüero con espejo, amoblado de mimbre cojines, gran sofá esquinero, Victrola de mueble, lo oriental, grabados ingleses, plantas finas en ros, canarios, gatos persas y chinchillas, etc. Muebles sueltos, máquina de coser SINGER, cocina batería de cocina, útiles de menaje, etc.

VICTOR ARAYA
Martillero de Ha

REMATE

DEL GANADO EXCLUIDO DEL SERVICIO DEL E —POTRONES Y POTRANCAS DE DOS AÑOS, C MENTE SANOS EN EL

Regimiento Cazadores, calle Maes

EL SABADO 11 DEL PRESENTE,

2.30 P. M.

A LA VISTA EL VIERNES, DE 2 A 5 P. PAGO AL CONTADO Y RETIRO INMEDIA

VICTOR ARAYA
MARTILLERO DE HA